SOMOGY MEGYEI KÖZGYŰLÉS
ELNÖKE

7400 KAPOSVÁR, Vármegyeháza, Fő utca 10.
tel.: 82/898-246
e-mail: elnok@som-onkorm.hu

Ügyiratszám: SMÖ/14-./1.../2018/Ált.

ELŐTERJESZTÉS
Somogy Megye Integrált Területi Programja módosításáról

A 2014-2020 programozási időszakban az egyes európai uniós alapokból származó támogatások felhasználásának rendjéről szóló 272/2014. (XI. 5.) Korm. rendelet 57. § (4) bekezdése lehetővé teszi, hogy a területi szereplő évente két alkalommal, április 30-ig és december 31-ig kezdeményezheti az integrált területi program módosítását.

Somogy Megye Integrált Területi Programjának /a továbbiakban: ITP/ módosítását az tette szükségessé, hogy az Európai Bizottság elfogadta a Terület- és Településfejlesztési Operatív Program (TOP) 2. számú módosítását, amelynek keretében a CO34 „Az üvegházhatást okozó gázok éves csökkenése" című indikátor célértéke csökkentésre került.
Elvégeztük az ITP fentieknek megfelelő módosítását, és a módosított indikátorvállalások az előzetes egyeztetés szerint megfelelnek az ITP készítési útmutatóban foglaltaknak.

A javasolt módosítás az ITP 47. oldalán, a 3. Alacsony széndioxid kibocsátású gazdaságra való áttérés kiemelten a városi területeken elnevezésű prioritás, Üvegházhatású gázok becsült éves csökkenése indikátor megye által vállalt célértékeit érinti. A fentiek átvezetése érdekében aktualizálásra került az ITP mellékletét képező Excel fájl, a módosítás az ITP 4. fejezet elnevezésű részben található.

A testületi döntéssel elfogadott módosított Integrált Területi Programot fel kell terjeszteni a Nemzetgazdasági Minisztérium Regionális Fejlesztési Programokért Felelős Helyettes Államtitkárságára.

Somogy megye módosított Integrált Területi Programját, és annak mellékletét képező Excel formátumú alátámasztó, összefoglaló táblázatokat az előterjesztés 1. számú melléklete tartalmazza.

Kérem, hogy a közgyűlés Somogy Megye Integrált Területi Programjának módosítását elfogadni szíveskedjék.

Határozati javaslat:

A Somogy Megyei Közgyűlés - az 1. számú melléklet szerint - elfogadja Somogy Megye Integrált Területi Programjának módosított változatát, és felkéri a közgyűlés elnökét, hogy küldje meg azt a Nemzetgazdasági Minisztérium Regionális Fejlesztési Programokért Felelős Helyettes Államtitkárságának.

Felelős: Biró Norbert, a közgyűlés elnöke
Határidő: azonnal

Kaposvár, 2018. március 12.

Biró Norbert

Az előterjesztést készítette:

Baloghné Molnár Ida
irodavezető

Az előterjesztést jóváhagyta:

Dr. Sárhegyi Judit
megyei jegyző

SOMOGY MEGYE INTEGRÁLT TERÜLETI PROGRAMJA

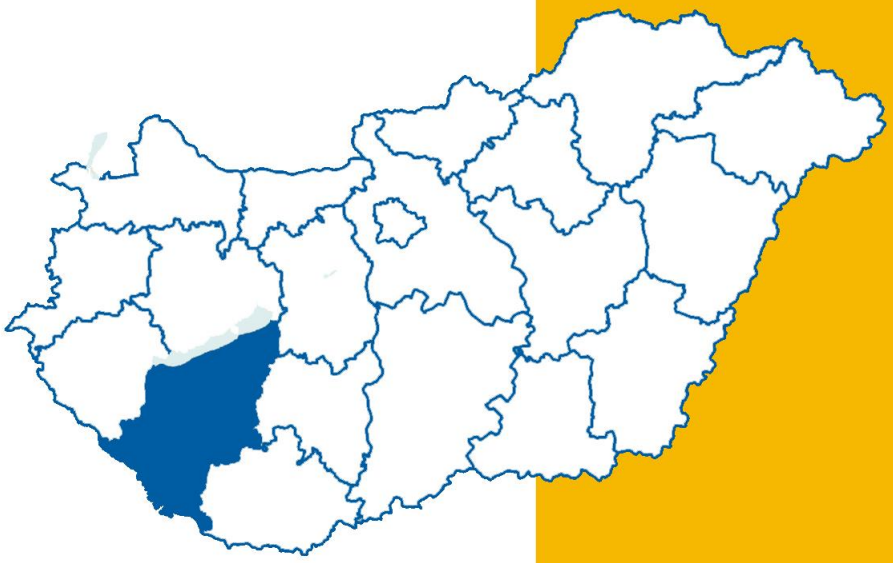

KÉSZÍTETTE:
SOMOGY MEGYEI ÖNKORMÁNYZAT
2015. ÁPRILIS
FELÜLVIZSGÁLVA: 2017. DECEMBER

Cím	**Somogy megye Integrált Területi Programja**
Verzió	**2.4 (2018. márciusi felülvizsgált változat)**
Megyei közgyűlési határozat száma és dátuma	**Somogy Megyei Közgyűlés 23/2015. (V. 8.) számú határozata a Somogy Megyei Integrált Területi Program 2.0 változatának elfogadásáról** **A határozat megjelenésének dátuma: 2015. 05. 08.**
Területfejlesztés stratégiai tervezéséért felelős minisztériumi jóváhagyás száma és dátuma	*[dokumentum hivatkozási száma, dátuma]*
IH jóváhagyó határozat száma és dátuma:	*[határozat száma és megnevezése]* *[határozat megjelenésének dátuma]*
Finanszírozó operatív program:	**Terület- és Településfejlesztési Operatív Program (TOP)**
Érintett földrajzi terület:	**Somogy megye**

ITP felelős szervezet:	**Somogy Megyei Önkormányzat**
ITP felelős szervezet kapcsolattartó:	**Baloghné Molnár Ida, területfejlesztési irodavezető** **imolnar@som-onkorm.hu** **+36-30/400-6496**
ITP felelős szervezet címe:	**7400 Kaposvár, Fő utca 10.**

TARTALOMJEGYZÉK

Bevezető 4

Az ITP alapadatai 4

Módszertani bevezető, a tervezés körülményei 4

1. Somogy megye által alkalmazott Területi Kiválasztási Kritériumok 7

2. Az ITP célrendszere és integráltsága 14

2.1. A megyei területfejlesztési program célrendszeri elemeinek hozzájárulása az ITP megvalósításához (TOP 1-5. prioritáshoz illeszkedő célok meghatározása) 14

2.2. Az ITP célok közötti kapcsolatrendszer (célok integráltsága) 18

2.3. A megyei területfejlesztési program területi célkitűzései, valamint az OFTK területi célrendszerének összefüggései 20

2.4. A megye és a megyei jogú város (MJV) fejlesztési irányainak összhangja, kapcsolódási pontok a szomszédos megyék fejlesztési irányaival 24

3. Az ITP forrásallokációja 29

3.1. a TOP 1. prioritás tervezett forrásallokációja: 29

3.2. a TOP 2. prioritás tervezett forrásallokációja: 32

3.3. a TOP 3. prioritás tervezett forrásallokációja: 35

3.4. a TOP 4. prioritás tervezett forrásallokációja: 39

3.5. a TOP 5. prioritás tervezett forrásallokációja: 42

4. Az ITP indikátorvállalásai 46

5. Az ITP ütemezése 49

6. Mellékletek 51

Bevezető

Az ITP alapadatai

Az ITP megnevezése: Somogy megye Integrált Területi Programja

Az ITP-t végrehajtó területi szereplő megnevezése: Somogy Megyei Önkormányzat

Az ITP teljes 7 éves forráskerete: 43,45 Mrd Ft.

Jelen dokumentum elválaszthatatlan részét képezi a forrásallokációs arányokat, az indikátorokat, valamint az ütemtervet tartalmazó ITP sablonnak megfelelő excel táblázat!

Módszertani bevezető, a tervezés körülményei

A térségi (városi) gazdaságfejlesztést és a foglalkoztatás erősítését célzó **Terület- és Településfejlesztési Operatív Program** (továbbiakban: **TOP**) lehetőséget biztosít a területi szereplők igényei és szükségletei alapján meghatározott fejlesztések megvalósítására. Az egyes területi szereplők (azaz a megyei jogú városok (**MJV**) és **megyék**) számára a **1702/2014. (XII.3.) Korm. határozat** alapján rendelkezésre álló TOP forráskeret felhasználását a **megyék területfejlesztési koncepciói és programjai**, valamint a megyei jogú városok integrált településfejlesztési stratégiái **alapozzák meg**. Ezen programok, illetve területi stratégiák fókusza ugyanakkor messze meghaladja a TOP forrásokból megvalósítható célok és beavatkozások körét. A **forrásfelhasználás hatékonnyá tétele érdekében** szükségessé vált tehát egy olyan – szintén integrált, stratégiai gondolkodásra alapozott – dokumentum elkészítése, amely a helyi igényekkel összhangban **a rendelkezésre álló TOP forráskeretek felhasználásának** szerkezetét, elvárt eredményeit és ütemezését támasztja alá a 2014-2020-as költségvetési időszakra vonatkozóan. Ez a dokumentum az **Integrált Területi Program** (továbbiakban: **ITP**).

A stratégiai tervezés előzményeként a Nemzeti Fejlesztési Minisztérium 2012. évben kiegészítő költségvetési támogatást nyújtott a megyei önkormányzatok számára a tervezés alapjául szolgáló területfejlesztési vonatkozású **megyei helyzetértékelés**ek elkészítéséhez, melynek dokumentumát 2012. november 30-án a Somogy Megyei Önkormányzat Közgyűlése (a továbbiakban Közgyűlés) 64/2012.(XI.30.) számú közgyűlési határozatával elfogadta.

A 2014 februárjában a Közgyűlés által 3/2014. (II.20.) számú határozatával elfogadott **Somogy megyei területfejlesztési koncepcióban** a megye jövőképének, fejlesztési célrendszerének és a célok eléréséhez szükséges fejlesztési irányok, beavatkozási területek meghatározására került sor. Ezt követően készült el és 2014. szeptember 26-án került a Közgyűlés által 35/2014.(IX. 26.) számú határozattal elfogadásra a **Somogy megyei területfejlesztési program** (stratégia és operatív program).

Az ITP dokumentum a célok megjelölését, ill. a TOP forráskeret felosztását megelőzően tartalmazza a TOP esetében alkalmazandó Területi Kiválasztási Eljárásrend (továbbiakban TKR) eszközeként értelmezhető **Területi Kiválasztási Kritérium Rendszert**, amely megalapozza és így lehetővé teszi a megvalósításra szánt beavatkozások (fejlesztési elképzelések) kiválasztását. A területi kiválasztási rendszerről és az azt magában foglaló ITP-ről a **272/2014. (XI. 5.) Korm. rendelet *a 2014-2020 programozási időszakban az egyes európai uniós alapokból származó támogatások felhasználásának rendjéről*** rendelkezik.

A megyei tervezési folyamat szerves részét képező **ITP tervezés egyeztetési mechanizmusai**, beleértve a tervezésbe bevont szervezetek körét, valamint a partnerség folyamatát a teljes tervezést végigkísérő, a megyei területfejlesztési koncepció megalapozása során elkészült és a Somogy Megyei Önkormányzat Közgyűlése által elfogadott **partnerségi terv** mentén, a vonatkozó jogszabályi előírások figyelembe vételével történtek. Az ITP tervezési folyamat során, annak egyes mérföldköveihez kapcsolódó döntés előkészítő, javaslattevő szereppel az alábbi, e célból a Somogy Megyei Önkormányzat által létrehozott **testületek kerültek bevonásra**:

- Somogy megyei Területi Munkacsoportok (TMCS): A területi munkacsoportok lehatárolásáról és tagjairól, az adott járásban található városok és az MTT tagok konszenzusos javaslata alapján született döntés. A TMCS-k összetételében a járásközpont város önkormányzatának képviselője mellett több nem városi jogállású település önkormányzatának képviselője, a járási meghatározó intézmények képviselői, valamint a térség gazdasági- és civil szereplőinek képviselői vesznek részt,

- Somogy Megyei Tervezéskoordinációs Testület (MTT): Az MTT elnöke a Somogy Megyei Önkormányzat Közgyűlésének elnöke. Állandó tagjai: Somogy Megyei Kormányhivatal, Somogy Megyei Kereskedelmi és Iparkamara, Nemzeti Agrárgazdasági Kamara, Somogy Megyei Vállalkozói Központ Közalapítvány, Kaposi Mór Oktató Kórház, Kaposvár MJV Önkormányzata, Somogy Megyei Kormányhivatal Munkaügyi Központ, Somogy Megyei Kormányhivatal Oktatási Főosztály, Kaposvári Egyetem, Balatoni Integrációs Nonprofit Kft., Széchenyi Programiroda, Somogy Megyei Roma Nemzetiségi Önkormányzat, Somogy Természetvédelmi Szervezet, Vidékfejlesztési szakértő, Turisztikai szakértő.

- Somogy Megyei Közgyűlés Területfejlesztési Bizottsága: megvitatta a Terület és Településfejlesztési Program forráskereteinek figyelembevételével az első körös intézkedési szintű forrásallokációs és indikátorvállalási javaslatról Somogy megye Integrált Területi Programjához készített előterjesztést, és 5/2015. (III.2.) sz. határozatában a saját igényeken alapuló forrásmegosztás alapján néhány intézkedés estében javaslatot tett az IH által javasolt forrásaránytól való eltérésre. A bizottság elfogadta továbbá Somogy megye Integrált Területi Programjához készített területi szereplő által választott kiválasztási kritérium rendszer első körös javaslatát. Szintén e

bizottság feladata a Közgyűlési döntést megelőzően az ITP végleges változatát megtárgyalni, javaslataival kiegészített határozatát a Közgyűlés elé tárni.

Az ITP készítés, illetve az azt megelőző megyei tervezési fázisok **partnerségi folyamatának** részeként a Somogy Megyei Önkormányzat széleskörű projektgyűjtési folyamatot is lebonyolított a megye területi, gazdasági és intézményi szereplőinek bevonásával. Ez a projektgyűjtés, ill. az ennek eredményeként kialakított projekt kataszter szolgált alapul egyrészt a megyei területfejlesztési program elkészítéséhez, másrészt az ITP forrásallokáció és indikátorvállalások, a helyi szereplők igényeit is figyelembe vevő szakmai megalapozásához.

A megyék számára az **ITP jelentősége**, hogy a 2014-ben elkészült területfejlesztési programjuk alapján **lehetőségük van meghatározni TOP forráskeretük felhasználását** együttműködésben az RFP Irányító Hatósággal (továbbiakban: IH).

1. Somogy megye által alkalmazott Területi Kiválasztási Kritériumok

A Területi Kiválasztási Kritérium Rendszer azon kritériumokat tartalmazza, amelyek keretét képezik, és elvi megalapozását adják a későbbiekben a projektkiválasztásnak. Fontos, hogy a kiválasztási kritériumok nem egyenlők az értékelési szempontokkal, viszont az értékelési szempontok a kiválasztási kritériumokból kerülnek levezésre.

Az Irányító Hatóság által meghatározott kötelező Területi Kiválasztási Rendszer kritériumok:

Azonosító	Kritérium megnevezése	Tartalmi magyarázat
1.	Illeszkedés a TOP céljaihoz	A kiválasztás kritériuma, a TOP valamely konkrét céljához/céljaihoz való szoros illeszkedés és a kapcsolódó indikátorokhoz való hozzájárulás.
2.	Szakmai indokoltság, igény és kihasználtság	A kiválasztás kritériuma a beavatkozás indokoltsága. Szükséges a szakmai alátámasztás, indoklás és/ vagy igényfelmérés és kihasználtsági terv.
3.	Megalapozottság	A kiválasztás kritériuma, hogy a fejlesztési elképzelés kivitelezhetősége, megvalósíthatósága milyen mértékben megítélhető a rendelkezésre álló információk, és a benyújtásra került dokumentumok alapján. A szempont ennek megfelelően garanciát is jelent pl. a vállalt indikátorértékek teljesítésére és a költségigényekre vonatkozóan.
4.	Kockázatok	A kiválasztás kritériuma, hogy a megvalósíthatóság és a működtetés milyen kockázatokat hordoz.
5.	Projekt komplexitása	A kiválasztás kritériuma, hogy a beavatkozás mennyire képes hozzájárulni működőképes rendszerek létrehozásához.
6.	Hatás	A kiválasztás kritériuma, hogy mekkora földrajzi területen, illetve hogy milyen számú érintett körben váltja ki a beavatkozás a hatását.
7.	Integrált megközelítés	Az ágazati OP-k projektjeihez illetve a TOP más intézkedéseinek projektjeihez való kapcsolódás, a tervezett fejlesztések egymáshoz való illeszkedése, szinergikus hatása.
8.	Fenntarthatóság	Kiválasztási kritérium a beavatkozás eredményeként megvalósuló produktum társadalmi, környezeti és leginkább pénzügyi fenntarthatósága, az erőforrás-hatékonyság, az alacsony károsanyag-kibocsátás és környezetterhelés, a környezettudatosság (pl. a fejlesztésekben az energiahatékonysági szempontok érvényesítése, megújuló energiaforrások, a kedvezőbb környezeti hatásokkal járó megoldások előnyben részesítése). A tervezett fejlesztés az ÜHG kibocsátást a lehető legkisebb mértékben növelje,

Azonosító	Kritérium megnevezése	Tartalmi magyarázat
		lehetőleg csökkentse. A fejlesztés pénzügyileg megalapozott, a projekt megvalósításához és működtetéséhez szükséges pénzügyi erőforrások rendelkezésre állnak, többlet fenntartási támogatást nem igényelnek.
9.	Esélyegyenlőség	A kiválasztási kritérium a fejlesztés azon aspektusát vizsgálja, hogy az semmilyen módon ne legyen kirekesztő egyetlen társadalmi csoport számára sem.
10.	Költséghatékonyság	A beruházás költséghatékony módon, reális és takarékos költségvetéssel tervezett.
11.	Eredményesség	A fejlesztési elképzelés reálisan járul hozzá a releváns indikátorteljesítéshez.

Az Irányító Hatóság által meghatározott kötelező Területi Kiválasztási Rendszer kritériumokat maga az IH terjeszti a Monitoring Bizottság elé, a területi szereplőnek nincs lehetősége ezeken módosítani.

Somogy Megye az 1702/2014. (XII.3.) Korm. határozat alapján meghatározott Integrált Területi Program forráskeretének felhasználásához az Irányító Hatóság hatáskörében rögzített kritériumok (TOP-hoz kötött elvárás rendszer) mellett az alábbi saját Területi Kiválasztási Rendszer kritériumokat kívánja figyelembe venni:

Sorszám	Kritérium megnevezése	Tartalmi magyarázat	Alkalmazás
II.1.	Illeszkedés a megyei területfejlesztési programhoz és a vonatkozó indikátoraihoz	A kiválasztás kritériuma, a megye területfejlesztési programjához és az adott témában megjelenített indikátorokhoz való hozzájárulás.	IGEN / NEM
II.2.	Hozzájárulás a pénzügyi egyensúly fenntartásához	A kritérium az önkormányzat költségvetési egyensúlyának fenntartását erősíti.	IGEN / NEM
II.3.	Hozzájárulás belső területi kiegyenlítődéshez	A kritérium bevezetése az adott földrajzi területen belüli bárminemű egyensúlytalanságot hivatott kiküszöbölni.	IGEN / NEM
II.4.	Hozzájárulás belső társadalmi kiegyenlítődéshez	A kritérium a lakosságon belüli szociális és életminőségre vonatkozó különbségek kiegyenlítődését szolgálja.	IGEN / NEM
II.5.	Hozzájárulás a gazdasági	A kritérium alapján a	IGEN / NEM

	növekedéshez	beavatkozások gazdasági növekedéshez történő hozzájárulása kerül mérlegelésre.	
II.6.	Hozzájárulás a munkahelyteremtéshez	A kritérium bevezetése a foglalkoztatottsági helyzet javulását támogatja.	IGEN / NEM
II.7.	Hozzájárulás a külső természeti hatásokkal szembeni ellenálló képesség erősítéséhez	A kritérium bevezetésével szemponttá válik a beavatkozások hozzájárulása az ellenálló képesség növekedéséhez.	IGEN / NEM
II.8.	Egyéb, pontosan: Hozzájárulás a társadalmi **kohézió erősítéséhez**	A kritérium a megye lakossága helyi szintű, közösségi együttműködésekre való nyitottságának erősítését, valamint az életminőségének javítását szolgálja.	IGEN / NEM
II.9.	Egyéb, pontosan: Hozzájárulás a gazdasági versenyképesség növekedéséhez, **különös tekintettel Somogy természeti adottságaira alapuló nagyobb feldolgozottsági szintet eredményező termékek előállítására**	A kritérium alapján a beavatkozások gazdasági versenyképesség növekedéséhez történő hozzájárulása kerül mérlegelésre.	IGEN / NEM
II.10.	Egyéb, pontosan: Hozzájárulás a munkahelyteremtéshez, **összefüggésben a települések népességmegtartó képességének javításával illetve a helyben történő foglalkoztatás megteremtésének elősegítésével**	A kritérium bevezetése a foglalkoztatottsági helyzet javulását támogatja.	IGEN / NEM
II.11.	Egyéb, pontosan: **Hozzájárulás a megye felzárkóztatásához és a belső területi kiegyenlítődéshez**	A kritérium bevezetése az ország megyéihez viszonyított bárminemű egyensúlytalanságot és az adott földrajti területen belüli bárminemű egyensúlytalanságot hivatott kiküszöbölni.	IGEN / NEM

A kritériumok kiválasztásának indoklása:

Sorszám	Kritérium megnevezése	Szöveges magyarázat
II.1.	Illeszkedés a megyei területfejlesztési program célkitűzéseihez	Alaphelyzet: A megyei területfejlesztési program a teljes tervezés ismérveit szem előtt tartó, középtávon értelmezet programdokumentum, mely 7-10 éves időtávban fogalmazza meg a megye terület- és vidékfejlesztéshez kapcsolódó vállalásait. Kiemelten fontos tehát, hogy minden, a megyében tervezett fejlesztés elősegítse, hozzájáruljon a megyei területfejlesztési programban meghatározott célok eléréséhez. Illeszkedő megyei program cél(ok): Tekintettel a kritérium jellegére, ahhoz a megyei területfejlesztési program minden célja illeszkedik.
II.8.	Hozzájárulás a társadalmi **kohézió erősítéséhez**	Alaphelyzet: A megyei területfejlesztési programban megfogalmazott jövőkép eléréséhez elengedhetetlen a helyi közösségek megerősítése. A program kimondja, hogy közösségi szinten segíteni kell a közösségek összetartó erejének növelését, a civil aktivitás fokozását, erősíteni kell a szociális ellátórendszer hatékonyságát, valamint meg kell akadályozni, hogy szegregálódó térségek alakuljanak ki a megye területén. Ennek érdekében a megye által kitűzött cél a jellemzően hátrányos helyzetű népesség által lakott leromlott, szegregált/szegregálódó városi területek leszakadásának megakadályozása (szegregáció megelőzése), az érintett területek társadalmi és környezeti megújítása közösségi és szociális funkciók megjelenésének támogatásával. Illeszkedő megyei program cél(ok): Közösségfejlesztés és a hátrányos helyzetű népesség-csoportok társadalmi integrációjának elősegítése.
II.9.	Hozzájárulás a gazdasági versenyképesség növekedéséhez,	Alaphelyzet: A megyei területfejlesztési programmal

	különös tekintettel Somogy természeti adottságaira alapuló nagyobb feldolgozottsági szintet eredményező termékek előállítására	összhangban a helyben megtalálható és hatékonyan, az ökológiai szempontokat is szem előtt tartva fenntartható módon kiaknázható erőforrások minél szélesebb körű felhasználásával meg kell teremteni a helyi termelés bázisait, ki kell építeni a helyi termékek és szolgáltatások piacát, ösztönözni kell a termelő, feldolgozó, ellátó és felhasználói alrendszerek hatékony együttműködéseinek kiépítését. Erősíteni kell a gazdasági szereplők közötti kapcsolatokat és segíteni kell a piacra jutási feltételeket, az exportpiacok felkutatása mellett támogatni kell a hazai és a helyi piacokon való megjelenést is, melyet Horvátország Európai Uniós csatlakozása is erősít. Illeszkedő megyei program cél(ok): A piaci igényekre választ adó vállalkozói szektor megerősítése, a K+F+I folyamatok ösztönzése; A helyi termelést, közösségek önellátását segítő fejlesztések támogatása.
II.10.	Hozzájárulás a munkahelyteremtéshez, **összefüggésben a települések népességmegtartó képességének javításával illetve a helyben történő foglalkoztatás megteremtésének elősegítésével**	Alaphelyzet: A megyében működő vállalkozások, beleértve a mikro-, kis- és középvállalkozásokat is, fontos szerepet játszanak a foglalkoztatás területén, melyek szerepét a vállalkozási infrastruktúra feltételeinek javításával és a vállalkozásbarát településfejlesztés eszközeivel is tovább kell erősíteni. A közösségi termelési és ellátó rendszerek minél hatékonyabb működése és a helyben történő foglalkoztatás növelése érdekében szükséges a hagyományosan mezővárosi funkciókkal rendelkező településeken a helyi piacok, ill. egyéb elosztó és helyi logisztikai funkciókat ellátó intézmények, szervezetek kialakulásának elősegítése. Illeszkedő megyei program cél(ok): A piaci igényekre választ adó vállalkozói szektor megerősítése, a K+F+I folyamatok ösztönzése; A helyi termelést, közösségek önellátását segítő fejlesztések támogatása.

II.11.	**Hozzájárulás a megye felzárkóztatásához és a belső területi kiegyenlítődéshez**	Alaphelyzet: A Somogy Megyei Területfejlesztési Koncepció területi és tematikus céljai között hangsúlyos szerepet kap a vidéki térségek integrált fejlesztése. Ennek alapvető indoka, hogy a népesség jelentős hányada hátrányos helyzetű vidékies térségben él a megyében. Mindamellett, hogy a gazdaság fejlődése alapvetően hat a vidéki életminőségre, a munkaerő mobilitásának fokozása, a szolgáltatásokhoz való egyenlő esélyű hozzáférés biztosítása, a vonzó vidéki élettér kialakítása, valamint ezeken keresztül a népesség megtartása érdekében elkerülhetetlen a települési környezet és infrastruktúra fejlesztése. Illeszkedő megyei program cél(ok): Az infrastrukturális elemek fejlesztése, kiépítése, a szolgáltatási intézményrendszer megerősítése; Vidéki térségekben lakók életminőségének javítása, területi különbségek mérséklése.

2. Az ITP célrendszere és integráltsága

2.1. A megyei területfejlesztési program célrendszeri elemeinek hozzájárulása az ITP megvalósításához (TOP 1-5. prioritáshoz illeszkedő célok meghatározása)

A megyei területfejlesztési programokban az egyes prioritásokhoz kapcsolódóan azonosításra kerültek egyrészt a program keretében megfogalmazott stratégiai/tematikus célok, amelyek elérését az adott prioritás leginkább szolgálja, továbbá szintén minden prioritás esetében kijelölésre kerültek a megvalósítást támogató lehetséges TOP és ágazati OP prioritások. Ennek megfelelően jelen ITP keretében kijelölhetőek azon megyei területfejlesztési program célok, melyek elérés a TOP eszközrendszerével biztosítható és így e célok jelenthetik egyben a megyei ITP célrendszerét.

Ahhoz, hogy meghatározható, súlyozható legyen a megyei területfejlesztési program célrendszeri elemeinek hozzájárulása az ITP megvalósításához, meg kell vizsgálni az egyes célok TOP intézkedésekkel való kapcsolati rendszerét is. Ennek összefoglalását az alábbi táblázat tartalmazza.

A megyei területfejlesztési program prioritásai	Kapcsolódó tematikus specifikus cél	A megvalósítást szolgáló kapcsolódó TOP prioritás
1. Az agrár- és erdészeti termelési láncok szereplőinek megerősítése és a helyi termelésen alapuló önfenntartó szociális gazdaság feltételeinek megteremtése	1. A piaci igényekre választ adó vállalkozói szektor megerősítése, a K+F+I folyamatok ösztönzése 3. A helyi termelést, közösségek önellátását segítő fejlesztések támogatása	TOP 1. prioritás TOP 5. prioritás
2. Somogyi vállalkozások versenyképességének növelése az ipari- és szolgáltató szektorban	1. A piaci igényekre választ adó vállalkozói szektor megerősítése, a K+F+I folyamatok ösztönzése	TOP 1. prioritás TOP 5. prioritás
3. Somogy megye turisztikai potenciáljának erősítése	1. A piaci igényekre választ adó vállalkozói szektor megerősítése, a K+F+I folyamatok ösztönzése 3. A helyi termelést, közösségek önellátását segítő fejlesztések támogatása	TOP 1. prioritás

A megyei területfejlesztési program prioritásai	Kapcsolódó tematikus specifikus cél	A megvalósítást szolgáló kapcsolódó TOP prioritás
4. A lakosság képzettségi szintjének javítását célzó fejlesztések támogatása	2. Piacképes tudást biztosító képzési struktúra és a lakosság készségeinek fejlesztése 4. Közösségfejlesztés és a hátrányos helyzetű népesség-csoportok társadalmi integrációjának elősegítése	TOP 5. prioritás
5. A fenntartható gazdálkodást és erőforrás felhasználást, valamint a megye lakosságának életminőség javítását támogató környezetgazdálkodási beruházások támogatása	3. A helyi termelést, közösségek önellátását segítő fejlesztések támogatása 5. Az infrastrukturális elemek fejlesztése, kiépítése, a szolgáltatási intézményrendszer megerősítése	TOP 2. prioritás TOP 3. prioritás
6. A helyi közösségek megerősödését és a helyi értékek megőrzését szolgáló fejlesztések támogatása	3. A helyi termelést, közösségek önellátását segítő fejlesztések támogatása 4. Közösség-fejlesztés és a hátrányos helyzetű népesség-csoportok társadalmi integrációjának elősegítése	TOP 1. prioritás TOP 5. prioritás
7. Térségi jelentőségű szolgáltatások és infrastrukturális rendszerek fejlesztése, valamint településfejlesztés	4. Közösség-fejlesztés és a hátrányos helyzetű népesség-csoportok társadalmi integrációjának elősegítése 5. Az infrastrukturális elemek fejlesztése, kiépítése, a szolgáltatási intézményrendszer megerősítése	TOP 2. prioritás TOP 3. prioritás TOP 4. prioritás

1. táblázat: Somogy megye területfejlesztési program prioritásainak és célrendszerének kapcsolata, valamint illeszkedésük a TOP prioritásaihoz

A következő táblázatokban a célrendszeri elemek kapcsolatrendszerének bemutatása során az egyes célok közötti kapcsolatok erősségét a grafikus szimbólum (pl. pipa, vagy nyíl) mérete jelzi. A nagyobb méretű szimbólum erős, közvetlen kapcsolatot jelöl, míg a kisebb méretű szimbólum a csak részleges, vagy közvetett kapcsolódási pontokat jelzi.

TOP intézkedések Tematikus CÉLOK Tematikus specifikus célok Somogy megye	TOP 1.1	TOP 1.2	TOP 1.3	TOP 1.4	TOP 2.1	TOP 3.1	TOP 3.2	TOP 4.1	TOP 4.2	TOP 4.3	TOP 5.1	TOP 5.2	TOP 5.3
	(8) a fenntartható és minőségi foglalkoztatás, valamint a munkavállalói mobilitás ösztönzése				**(6) a környezet megőrzése és védelme, valamint a forráshatékonyság támogatása**	**(4) az alacsony szén-dioxid-kibocsátású gazdaságra való áttérés támogatása minden ágazatban**		**(9) a társadalmi együttműködés előmozdítása, a szegénység és mindenfajta diszkrimináció elleni küzdelem**			**(8) a fenntartható és minőségi foglalkoztatás, valamint a munkavállalói mobilitás ösztönzése**	**(9) a társadalmi együttműködés előmozdítása, a szegénység és mindenfajta diszkrimináció elleni küzdelem**	
A piaci igényekre választ adó vállalkozói szektor megerősítése, a K+F+I folyamatok ösztönzése	✓	✓									✓		
Piacképes tudást biztosító képzési struktúra és a lakosság készségeinek fejlesztése											✓		
A helyi termelést, közösségek önellátását segítő fejlesztések támogatása	✓	✓					✓				✓		
Közösségfejlesztés és a hátrányos helyzetű népesség-csoportok társadalmi integrációjának elősegítése				✓					✓	✓		✓	✓
Az infrastrukturális elemek fejlesztése, kiépítése, a szolgáltatási intézményrendszer megerősítése			✓	✓	✓	✓	✓	✓	✓	✓			

2. táblázat: Somogy megye területfejlesztési program tematikus céljainak TOP intézkedésekkel való kapcsolatrendszere

A fentiek alapján a megyei területfejlesztési program célrendszeréből az alábbi, TOP-hoz illeszkedő ITP célok vezethetőek le:

- **A piaci igényekre választ adó vállalkozói szektor megerősítéséhez szükséges feltételek javítása:**

  A megyében működő vállalkozások fontos szerepet játszanak a foglalkoztatás területén, melyet a TOP által biztosított, elsősorban közvetett önkormányzati eszközökkel is tovább kell erősíteni. Javítani kell a gazdasági szereplők közötti kapcsolatokat és segíteni kell a piacra jutási feltételeket, az exportpiacok felkutatása mellett támogatni kell a hazai és a helyi piacokon való megjelenést is, melyet Horvátország Európai Uniós csatlakozása is erősít. Az élelmiszer- és az agrárágazat mellett Somogy megyében fontos terület az infokommunikációs-, az elektronikai-, az elektrotechnikai- és a gépipar fejlesztése, így e területen kiemelt a foglalkoztatási célú és a felsőoktatási tudásbázissal való együttműködések fejlesztése.

- **A helyi termelést, közösségek önellátását segítő fejlesztések támogatása:**

  A helyben megtalálható erőforrások minél szélesebb körű felhasználásával meg kell teremteni a helyi termelés bázisait, ki kell építeni a helyi termékek és szolgáltatások piacát, ösztönözni kell a termelő, feldolgozó, ellátó és felhasználói alrendszerek hatékony együttműködéseit. A közösségi termelési és ellátó rendszerek minél hatékonyabb működése érdekében szükséges a hagyományosan mezővárosi funkciókkal rendelkező településeken a helyi piacok, ill. egyéb elosztó és helyi logisztikai funkciókat ellátó intézmények, szervezetek kialakulásának elősegítése. A helyi közösségi, települési, település csoport szintjén történő önellátásra való törekvés kiemelt dimenziója az energiaellátásban való függetlenség elérése. Ennek érdekében cél a helyi szinten elérhető – elsősorban megújuló – energiaforrások felhasználására alapozott közösségi szintű energiatermelő- és ellátórendszerek elterjedésének ösztönzése.

- **Közösségfejlesztés és a hátrányos helyzetű népesség-csoportok társadalmi integrációjának elősegítése:**

  Közösségi szinten segíteni kell a közösségek összetartó erejének növelését, a civil aktivitás fokozását. A természeti örökség védelme, megőrzése és megismertetése a külvilággal a somogyi emberek közös ügye, mely nagymértékben hozzájárul a helyi és somogyi identitástudat erősítéséhez. Erősíteni kell a szociális ellátórendszer hatékonyságát is, melynek ki kell egészülnie a kora gyermekkori (bölcsődei, óvodai) nevelés eszközeivel. Meg kell akadályozni, hogy szegregálódó térségek alakuljanak ki a megye területén.

- **A közösség által használt infrastrukturális elemek fejlesztése, kiépítése, valamint a szolgáltatási intézményrendszer infrastrukturális feltételeinek javítása:**

  Cél a munkaerő mobilitásának fokozása, a szolgáltatásokhoz való egyenlő esélyű hozzáférés érdekében a megye közlekedési infrastruktúra fejlesztésénél a funkcionális, vagyis foglalkoztatási és szolgáltató térségi vonzásközpontok településekről való elérhetőségének javítása, valamint a közlekedési szolgáltatások fejlesztése. A megye társadalmi, közvetve gazdasági fejlődése érdekében cél a humán erőforrások fejlesztését is igénylő, a térségi humán közszolgáltatások (óvodai ellátás, kulturális, egészségügyi) és szociális ellátások elérhetőségének javítása. A megyei városhálózat erősítése érdekében cél a városok, különösen a járási központok foglalkoztató (üzleti) és szolgáltató funkcióinak megerősítése. Célként fogalmazható meg a környezetbiztonság javítása, a környezeti és klímaváltozással járó kockázatok csökkentése a települési zöldfelületi rendszer, valamint a települési csapadékvíz elvezetés fejlesztésével. Cél továbbá a jellemzően hátrányos helyzetű népesség által lakott leromlott, szegregált/szegregálódó városi területek leszakadásának megakadályozása (szegregáció megelőzése), az érintett területek társadalmi és környezeti megújítása közösségi és szociális funkciók megjelenésének támogatásával.

2.2. Az ITP célok közötti kapcsolatrendszer (célok integráltsága)

Az ITP megvalósítását szolgáló célok integráltságát jól jellemzi, hogy az egyes célok mely más célok megvalósulását segítik közvetlen, vagy akár közvetett módon. Mindemellett fontos kiemelni a megyei területfejlesztési program által meghatározott célhierarchia különböző szintjei közötti kapcsolódási pontokat. Ezen összefüggés rendszert mutatják a következő mátrixok.

A megye átfogó céljai és tematikus (stratégiai) céljai közötti kapcsolódási pontokat bemutató. táblázatban szürke háttér jelöli azon megyei területfejlesztési program célrendszeri elemeket, melyek a megyei ITP eszközrendszerén kívül esnek (a TOP intézkedéseken keresztül történő támogatásokkal direkt módon nem elérhetőek).

A megyei területfejlesztési program célrendszere alapján meghatározott ITP célok belső koherenciája a 4. táblázatban látható. Legerősebb szinergikus hatás az 1. és 2., valamint a 3. és 4. cél között mutatható ki.

Átfogó célok / Tematikus célok	A rendszeres munkajövedelmet szerzők arányának növelése	A megye belső erőforrásainak fenntartható hasznosítása az ökológiai, társadalmi és gazdasági szempontok figyelembe vételével	A szolgáltatásokhoz való hozzáférés egyenlő esélyének biztosítása minden somogyi ember számára
A piaci igényekre választ adó vállalkozói szektor megerősítése, a K+F+I folyamatok ösztönzése	⇧	⇧	
Piacképes tudást biztosító képzési struktúra és a lakosság készségeinek fejlesztése	⇧	⇧	⇧
A helyi termelést, közösségek önellátását segítő fejlesztések támogatása	⇧	⇧	
Közösségfejlesztés és a hátrányos helyzetű népesség-csoportok társadalmi integrációjának elősegítése	⇧	⇧	⇧
Az infrastrukturális elemek fejlesztése, kiépítése, a szolgáltatási intézményrendszer megerősítése	⇧		⇧

3. táblázat: Somogy megye területfejlesztési program tematikus és átfogó céljainak kapcsolatrendszere

ITP célok Somogy megye / ITP célok Somogy megye	A piaci igényekre választ adó vállalkozói szektor megerősítéséhez szükséges feltételek javítása	A helyi termelést, közösségek önellátását segítő fejlesztések támogatása	Közösségfejlesztés és a hátrányos helyzetű népesség-csoportok társadalmi integrációjának elősegítése	A közösség által használt infrastrukturális elemek fejlesztése, kiépítése, valamint a szolgáltatási intézményrendszer infrastrukturális feltételeinek javítása
A piaci igényekre választ adó vállalkozói szektor megerősítéséhez szükséges feltételek javítása		✓		✓
A helyi termelést, közösségek önellátását segítő fejlesztések támogatása	-		✓	✓
Közösségfejlesztés és a hátrányos helyzetű népesség-csoportok társadalmi integrációjának elősegítése	-	-		✓
A közösség által használt infrastrukturális elemek fejlesztése, kiépítése, valamint a szolgáltatási intézményrendszer infrastrukturális feltételeinek javítása	-	-	-	

4. táblázat: Somogy megyei ITP céljainak belső kapcsolatrendszere

2.3. A megyei területfejlesztési program területi célkitűzései, valamint az OFTK területi célrendszerének összefüggései

A megyei integrált területi program szempontjából is meghatározó szerepet játszanak a megye egyes sajátos téregységeire vonatkozóan megfogalmazott speciális célkitűzések, célterületek. A különböző célterületeken az egyes tematikus (stratégiai) célok eltérő súllyal kerülhetnek érvényesítésre.

A megye tematikus (stratégiai) céljai és a területi célok közötti kapcsolatrendszert az alábbi mátrix szemlélteti. A táblázatban szürke háttér jelöli azon megyei területfejlesztési program célrendszeri elemeket, melyek a megyei ITP eszközrendszerén kívül esnek (vagy a megyei jogú város ITP hatáskörébe esnek, vagy a TOP intézkedéseken keresztül történő támogatásokkal direkt módon nem elérhetőek). A sraffozott szürke háttér jelöli azt a területi célkitűzést, nevesen a Balaton kiemelt üdülőkörzet komplex fejlesztését, amelynek elérése a megyei ITP TOP forrásokra építő eszközeivel csak részben - és így semmiképp sem komplex módon - biztosítható.

Területi célok / **Tematikus célok**	**Balaton** kiemelt üdülőkörzet **komplex** fejlesztése	**Kaposvár** centrum szerepének erősítése, vonzáskörzetének fejlesztése	**Járásközpontok, városok** funkcióinak megerősítése	**Vidéki térségek**ben lakók életminőségének javítása, területi különbségek mérséklése	Somogy megye horvát **határ menti térség**ének fejlesztése a horvát kapcsolatok erősítésével
A piaci igényekre választ adó vállalkozói szektor megerősítése, a K+F+I folyamatok ösztönzése					
Piacképes tudást biztosító képzési struktúra és a lakosság készségeinek fejlesztése					
A helyi termelést, közösségek önellátását segítő fejlesztések támogatása					
Közösségfejlesztés és a hátrányos helyzetű népesség-csoportok társadalmi integrációjának elősegítése					
Az infrastrukturális elemek fejlesztése, kiépítése, a szolgáltatási intézményrendszer megerősítése					

5. táblázat: Somogy megye területfejlesztési program tematikus és területi céljainak kapcsolatrendszere

A célrendszer összevetéséből jól látható, hogy a megyei területfejlesztési program tematikus célkitűzései közül – és ebből levezetett módon az ITP célok közül is –az utolsó cél horizontális jelleggel szinte minden térségben hangsúlyosan megjelenik, míg a „a helyi termelést, közösségek önellátását segítő fejlesztések támogatása", valamint a „közösségfejlesztés és a hátrányos helyzetű népesség-csoportok társadalmi integrációjának elősegítése" célok nagyrészt a megye vidéki térségeire koncentrálnak.

A Somogy megyei ITP szempontjából releváns (a TOP megyei keret eszközrendszerével hatékonyan elérhető) területi célok:

- **Járásközpontok, városok funkcióinak megerősítése:**

  A vidéki térségek további leszakadásának megállítását támogatandó kiemelt szerepet kapnak a vidéki térségközpontok, melyek szolgáltatásaik révén kiszolgálói kell, hogy legyenek a vonzáskörzetük településeinek. A gazdasági funkciók erősítése mellett, azzal párhuzamosan szükséges a minőségi egészségügyi-, és szociális szolgáltatásokhoz való jobb hozzáférés biztosítása. A piaci szereplők együttműködésének támogatásában, a hálózatosodásban szintén fejlődési potenciál rejlik. A vidéki népesség megtartásának kulcsa a járásközpontok megközelíthetősége, a térségközpontok elérhetőségét javító közlekedés-fejlesztés. A javuló életminőség feltétele mindezek mellett az élhető városok létrejötte, a lakókörnyezet, a városi terek megújítása.

- **Vidéki térségekben lakók életminőségének javítása, területi különbségek mérséklése:**

  A vidéki térségek fejlesztése a városoktól, funkcionális várostérségektől eltérő, integrált beavatkozást igényel. A térségek felzárkóztatásának kulcsa elsősorban a helyben rendelkezésre álló erőforrások korábbinál hatékonyabb felhasználása lehet. Fókuszként jelenik meg az intenzív, munkaerő igényes és magas hozzáadott értéket, főként feldolgozott- vagy késztermékет előállító ágazatok termékeik piacra jutásának támogatása. E térségekben további cél a megújuló energiaforrások minél nagyobb arányú alkalmazása, a helyi energiatermelő rendszerek elterjesztése. A gazdaság diverzifikációja különösen a vidék természeti adottságaira (pl. termálvízkincs) építve a különböző „természet közeli" turizmus termékek, turisztikai szolgáltatások fejlesztése révén valósítható meg. Célként fogalmazható meg a szomszédos megyék hasonló adottságú térségeinek, így pl. Északkelet-Somogy, Észak-Tolna, Dél-Fejér, de ugyanígy Délnyugat-Somogy és Dél-Zala térségekre kiterjedő elmaradott belső periféria együttes, összehangolt fejlesztése.

- **Somogy megye horvát határ menti térségének fejlesztése:**

  A térség helyzetéből adódóan szükségszerűen kell, hogy éljen a horvát nyitás kínálta lehetőségekkel, ennek érdekében le kell fektetni a jövőben várhatóan dinamikusan növekvő kereskedelmi, gazdasági kapcsolatok infrastrukturális és szervezeti,

együttműködési alapjait. Ennek keretében meg kell teremteni a vállalkozások, letelepedését elősegítő infrastrukturális feltételeket, ki kell építeni az azok igényeit kiszolgáló üzleti szolgáltatásokat. A gazdasági-kereskedelmi kapcsolatok élénkítése érdekében alapfeltétel a közlekedési kapcsolat javítása. A határ mindkét oldalán jellemző vegyes nemzetiségű lakosságra tekintettel szükséges a közös kulturális hagyományok ápolása, közösségi együttműködések fejlesztése.

A területi célok hangsúlyosabb elérésének biztosítása érdekében az Integrált Területi Program intézkedésrendszerén belül az eredményekhez leghatékonyabb hozzájárulást biztosító fejlesztési területeken földrajzi beavatkozási célterületként kerülnek kijelölésre egyrészt a Balaton Kiemelt Üdülőkörzet települései (elsősorban a turisztikai célú intézkedés esetében), valamint a 106/2015 (IV.23.) Korm. rendelet szerinti komplex programmal fejlesztendő járások (elsősorban a gazdaságfejlesztési célokat közvetlenül, vagy közvetetten szolgáló intézkedések esetében).

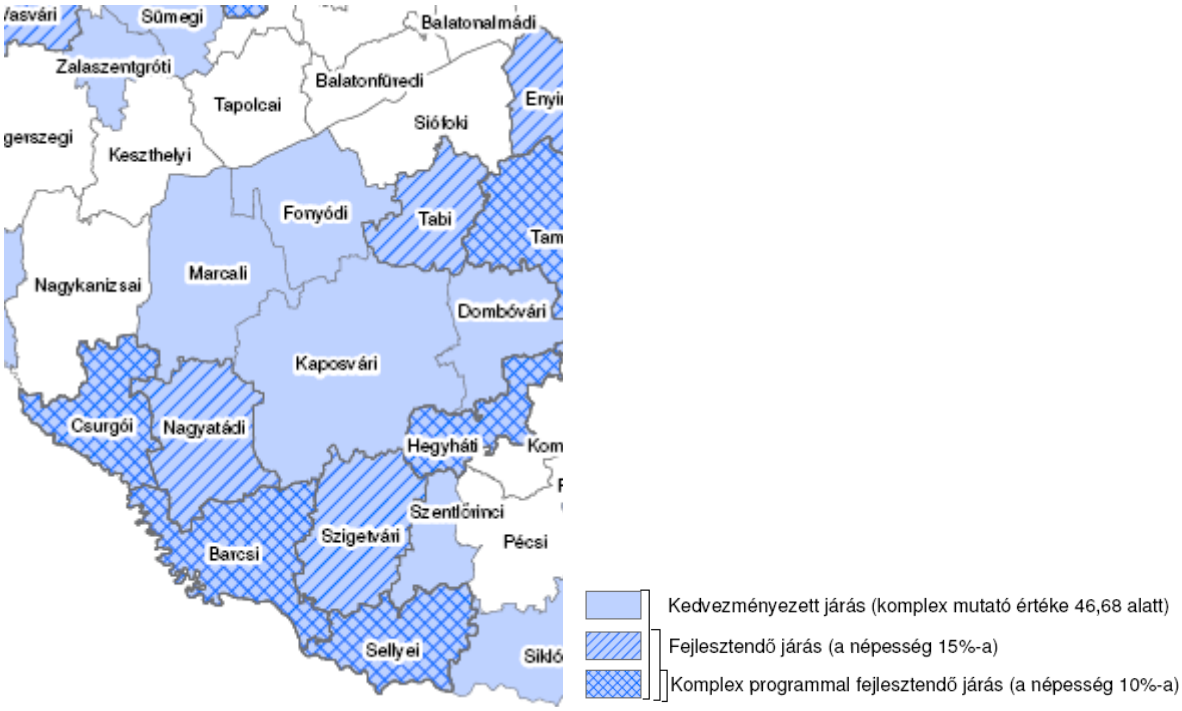

1. számú térkép: Komplex programmal fejlesztendő járások

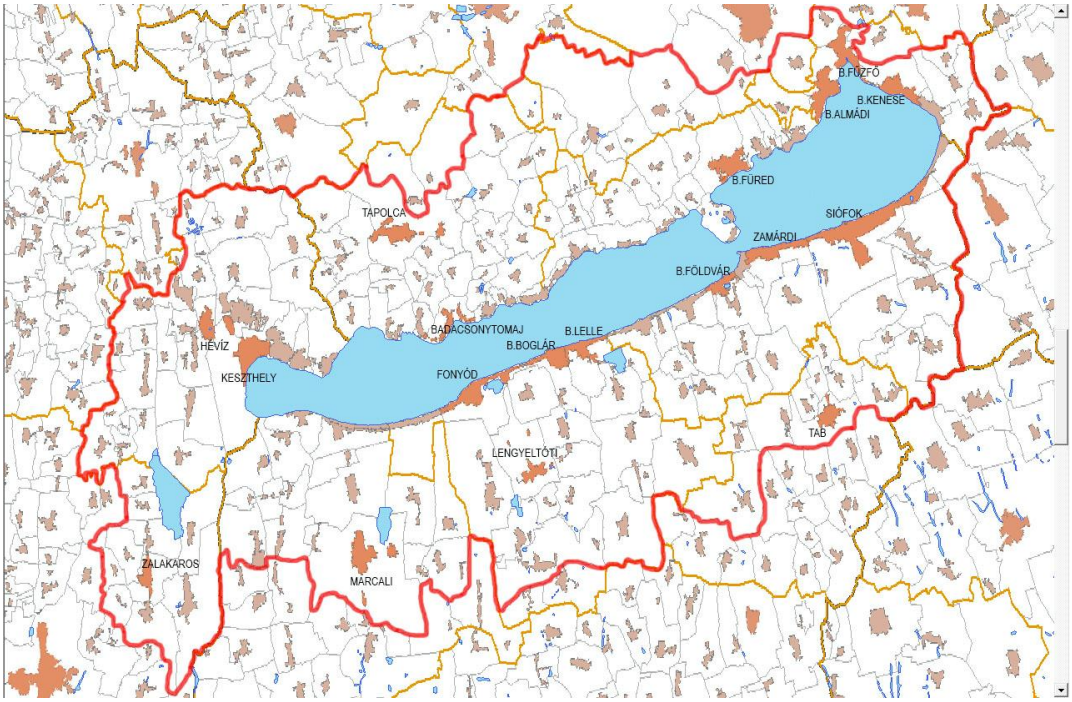

2. számú térkép: A Balaton Kiemelt Üdülőkörzet területe

A megyei területfejlesztési programban megjelölt földrajzi célterületek területi kapcsolatrendszerét, integráltságát az alábbi térkép (stratégiai térstruktúra) is szemlélteti.

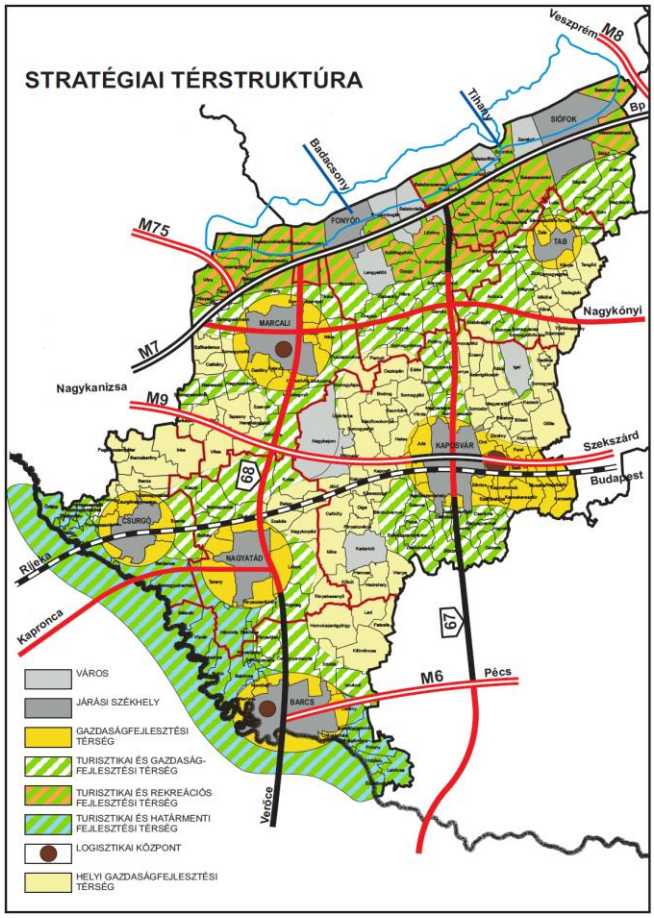

A megye által fejlesztési fókuszterületként kijelölt területi céljainak ugyanakkor illeszkedniük kell az országos, az OFTK által kijelölt fejlesztési célterületek rendszeréhez. A megyei területi célok és az OFTK területi célok kapcsolatrendszerét a következő mátrix hivatott bemutatni. A célrendszeri elemek kapcsolatrendszerének bemutatása során az egyes célok közötti kapcsolatok erősségét a grafikus szimbólum (pipa) mérete jelzi. A nagyobb méretű szimbólum erős, közvetlen kapcsolatot jelöl, míg a kisebb méretű szimbólum a csak részleges, vagy közvetett kapcsolódási pontokat jelzi.

Országos Fejlesztési és Területfejlesztési Koncepció / Somogy Megyei Területfejlesztési Program	Az ország makro-regionális szerepének erősítése	Többközpontú térszerkezetet biztosító városhálózat	Vidéki térségek népesség-megtartó képességének növelése	Kiemelkedő táji értékű térségek fejlesztése	Területi különbségek csökkentése, térségi felzárkóztatás és gazdaság-ösztönzés	Összekapcsolt terek: az elérhetőség és a mobilitás biztosítása
Balaton kiemelt üdülőkörzet komplex fejlesztése		✓	✓	✓	✓	✓
Kaposvár centrum szerepének erősítése, vonzáskörzetének fejlesztése		✓			✓	✓
Járásközpont ok, városok funkcióinak megerősítése		✓	✓		✓	✓
Vidéki térségekben lakók életminőségének javítása, területi különbségek mérséklése			✓	✓	✓	✓
Somogy megye horvát határ menti térségének fejlesztése a horvát kapcsolatok erősítésével			✓		✓	✓

6. táblázat: Somogy megye területfejlesztési program területi céljainak és az OFTK területi célok kapcsolatrendszere

2.4. A megye és a megyei jogú város (MJV) fejlesztési irányainak összhangja, kapcsolódási pontok a szomszédos megyék fejlesztési irányaival

Somogy megye és a szomszédos megyék fejlesztési irányaiban meglevő szinergiák feltárásához első közelítésben a megyei területfejlesztési programokban lefektetett célok kapcsolatrendszerét szükséges bemutatni. Ennek eredményeként láthatóvá válnak az ITP célokként azonosított megyei fejlesztési célokhoz leginkább kapcsolható szomszédos megyei célok, így beazonosíthatóvá válnak azon fejlesztési területek, ahol az ITP végrehajtása során beavatkozási szinten is szorosabb együttműködés kialakítása célszerű a szomszédos megyékkel. A szomszédos megyék területfejlesztési programjaiban lefektetett célokkal való kapcsolatot az alábbi mátrixok mutatják. A táblázatokban szürke háttér jelöli azon Somogy megyei területfejlesztési program célrendszeri elemeket, melyek a megyei ITP eszközrendszerén kívül esnek (a TOP intézkedéseken keresztül történő támogatásokkal direkt módon nem elérhetőek). A nagyobb méretű pipa szimbólum erős, közvetlen kapcsolatot jelöl, míg a kisebb méretű szimbólum a csak részleges, vagy közvetett kapcsolódási pontokat jelzi.

Specifikus célok Baranya megye / Tematikus specifikus célok Somogy megye	Helyi gazdaságok fejlesztése	Tartós növekedésre képes gazdaság megteremtése	Piaci igényekre reagálni képes emberi erőforrás fejlesztés	Társadalmi felzárkóztatás	Stratégiai erőforrások fenntartható használata	Elérhetőség és mobilitás javítása	Nagytérségi csomóponttá válás
A piaci igényekre választ adó vállalkozói szektor megerősítése, a K+F+I folyamatok ösztönzése	✓	✓					
Piacképes tudást biztosító képzési struktúra és a lakosság készségeinek fejlesztése			✓	✓			
A helyi termelést, közösségek önellátását segítő fejlesztések támogatása)	✓	✓		✓			
Közösségfejlesztés és a hátrányos helyzetű népesség-csoportok társadalmi integrációjának elősegítése			✓	✓			
Az infrastrukturális elemek fejlesztése, kiépítése, a szolgáltatási intézményrendszer megerősítése					✓	✓	✓

7. táblázat: Somogy és Baranya megye területfejlesztési program céljainak kapcsolatrendszere

Stratégiai célok Tolna megye / Tematikus specifikus célok Somogy megye	Új K+F+I és logisztikai központok kialakítása vállalkozói együttműködések létrehozásával iparágankénti, termékpályánként	Oktatásfejlesztés, hátrányos helyzetű csoportok munkaerő-piaci esélyeinek javítása	Mezőgazdasági alapanyagokra épülő nagy hozzáadott értékű termék előállítás, feldolgozás, piaci értékesítés és agrármarketing tevékenység termelői együttműködéssel	Piacképes, hagyományosan jelenlévő ipari ágazatok fejlesztése, valamint a kiemelten magas kézimunka igényű, elsősorban könnyűipari tevékenységek (gépgyártás, fémfeldolgozás élelmiszeripar, textil- és bőripar)	A kedvezőtlen demográfiai folyamatok (negatív) hatásainak mérséklése	Vidéki életminőség javítása és a rurális térség népességmegtartó képességének elősegítése	A megye természeti erőforrásainak, táji és természeti értékeinek és épített környezetének szélesebb körű megismertetése, potenciáljának javítása, fenntartható hasznosítása és tematikus összekapcsolása
A piaci igényekre választ adó vállalkozói szektor megerősítése, a K+F+I folyamatok ösztönzése	✓			✓			
Piacképes tudást biztosító képzési struktúra és a lakosság készségeinek fejlesztése		✓			✓		
A helyi termelést, közösségek önellátását segítő fejlesztések támogatása)			✓	✓		✓	
Közösségfejlesztés és a hátrányos helyzetű népesség-csoportok társadalmi integrációjának elősegítése		✓			✓		
Az infrastrukturális elemek fejlesztése, kiépítése, a szolgáltatási intézményrendszer megerősítése					✓		✓

8. táblázat: Somogy és Tolna megye területfejlesztési program céljainak kapcsolatrendszere

Stratégiai célok Fejér megye / Tematikus specifikus célok Somogy megye	Hálózati együttműködések fejlesztése	Vállalkozó-innovatív társadalom megteremtése	Befektetés az emberekbe	Természeti és kulturális értékek megőrzése, bemutatása, lakókörnyezet javítása	Természeti erőforrások védelme	Versenyképes vállalatok támogatása	Versenyképes gazdaság feltételeinek megteremtése	Perifériás és vidéki térségek felzárkóztatása
A piaci igényekre választ adó vállalkozói szektor megerősítése, a K+F+I folyamatok ösztönzése	✓	✓				✓	✓	
Piacképes tudást biztosító képzési struktúra és a lakosság készségeinek fejlesztése		✓					✓	
A helyi termelést, közösségek önellátását segítő fejlesztések támogatása			✓	✓	✓			✓
Közösségfejlesztés és a hátrányos helyzetű népesség-csoportok társadalmi integrációjának elősegítése					✓			✓
Az infrastrukturális elemek fejlesztése, kiépítése, a szolgáltatási intézményrendszer megerősítése					✓		✓	

9. táblázat: Somogy és Fejér megye területfejlesztési program céljainak kapcsolatrendszere

Ágazati stratégiai célok Zala megye / Tematikus specifikus célok Somogy megye	KKV-k és nemzetközi nagyvállalatok aktivitásának élénkítése	Jövő centrikus, piacképes gazdasági tevékenységek fejlesztése	Hagyományokon alapuló gazdasági ágazatok megerősítése, hozzáadott érték növelése	A jövő iparágait és a hagyományos ágazatokat támogató rugalmas képzési rendszer	Társadalmi depresszió kezelése felkészítés a munkára	Egészséges, vonzó, emberközpontú épített- és természeti környezet	Korszerű, elérhető intézményi struktúra és szolgáltatás-rendszer, egyenlőtlenségek csökkentése
A piaci igényekre választ adó vállalkozói szektor megerősítése, a K+F+I folyamatok ösztönzése	✓	✓					
Piacképes tudást biztosító képzési struktúra és a lakosság készségeinek fejlesztése	✓			✓			
A helyi termelést, közösségek önellátását segítő fejlesztések támogatása)			✓				
Közösségfejlesztés és a hátrányos helyzetű népesség-csoportok társadalmi integrációjának elősegítése				✓	✓		
Az infrastrukturális elemek fejlesztése, kiépítése, a szolgáltatási intézményrendszer megerősítése						✓	✓

10. táblázat: Somogy és Zala megye területfejlesztési program céljainak kapcsolatrendszere

Somogy és a szomszédos megyék fejlesztési programokban meghatározott céljait összehasonlítva elmondható, hogy mindegyik területi szereplő hangsúlyt fektet a foglalkoztatás bővítésére, melyben kiemelt szerepet kap a helyi erőforrásokra való minél intenzívebb támaszkodás, azok ökológiai szempontokat szem előtt tartó, fenntartható hasznosítása. Ezen felül mindegyik megye figyelmet szentel a társadalmi kohézió és felzárkóztatás, az öregedő társadalom problematikájára, valamint a közösségek megerősítésére, az integrációs folyamatok támogatására. Mindezt Somogyhoz hasonlóan a szomszédos megyék többségében az infrastrukturális elemek fejlesztése is támogatja elsősorban a közlekedési kapcsolatok erősítése révén.

Hasonlóan a szomszédos megyék fejlesztési irányaival meglevő szinergiák feltárásához, vizsgálható a megyei jogú város integrált településfejlesztési stratégiája (ITS) keretében megfogalmazott fejlesztési célokkal való összhang, feltárhatóak a lehetséges kapcsolódási felületek. Somogy megye területfejlesztési program célrendszere és Kaposvár MJV ITS-ben meghatározott fejlesztési céljai közti kapcsolatrendszert az alábbi mátrix mutatja:

Stratégiai célok Kaposvár MJV ITS / **Tematikus specifikus célok Somogy megye**	Térségi erőforrásokra és együttműködésekre alapozott erős helyi gazdaság	Vonzó üzleti környezet	Korszerű, energia hatékony és környezetbarát városi infrastruktúrák és szolgáltatások	Harmonikus város: vonzó városi környezet és aktív, egészséges társadalom	Szolidáris, családbarát város
A piaci igényekre választ adó vállalkozói szektor megerősítése, a K+F+I folyamatok ösztönzése	✓	✓			
Piacképes tudást biztosító képzési struktúra és a lakosság készségeinek fejlesztése		✓			
A helyi termelést, közösségek önellátását segítő fejlesztések támogatása)	✓		✓		
Közösségfejlesztés és a hátrányos helyzetű népesség-csoportok társadalmi integrációjának elősegítése				✓	✓
Az infrastrukturális elemek fejlesztése, kiépítése, a szolgáltatási intézményrendszer megerősítése		✓	✓	✓	✓

11. táblázat: Somogy megye területfejlesztési program céljainak és Kaposvár MJV ITS-ben megfogalmazott céljainak kapcsolatrendszere

A város területére és fejlesztési céljaira külön kerettel rendelkező és tervező Kaposvár Megyei Jogú Város tervezett fejlesztési irányai és a megyei ITP kapcsolatára a fentieken túl az alábbi térség- és téma specifikus megállapítások fogalmazhatók meg:

- A megyeszékhely integrált településfejlesztési stratégiájában foglalt célrendszer és a megyei ITP-t megalapozó területfejlesztési stratégia és operatív program célrendszerei szoros összhangban vannak.
- Kaposvár MJV településfejlesztési irányai tematikailag összhangban vannak a megyei ITP fejlesztési irányaival és megvalósulásuk segíti elsősorban a Kaposvári járás, közvetve más járások fejlesztéseit a kialakult térségi kapcsolatokon keresztül,
- A megyei és a városi gazdaságfejlesztési irányok ugyanazon ágazatok, elsősorban az agrár- és élelmiszeripar fejlesztésére irányulnak, egységes, egymást erősítő rendszert alkotva.
- A turizmus fejlesztésében a balatoni és a kaposvári turisztikai kínálat összekapcsolásában a megyei ITP keretében megvalósítható vonzerőfejlesztések, egyes közlekedési (kerékpárút) fejlesztések és a kaposvári városi turisztikai fejlesztések alkotnak szerves egységet.
- A kutatás-fejlesztés és innováció célját szolgáló fejlesztési irányokban a Kaposvári Egyetem fejlesztési lehetőségei teremtik meg a kapcsolatot, amelyek részben a megyei, részben a városi keret finanszírozásában, ugyanakkor egységes koncepció mentén valósulnak meg.

3. Az ITP forrásallokációja

3.1. a TOP 1. prioritás tervezett forrásallokációja:

TOP prioritások	1. Térségi gazdasági környezet fejlesztése a foglalkoztatás elősegítésére			
TOP prioritások intézkedései	1.1. Helyi gazdasági infrastruktúra fejlesztése	1.2. Társadalmi és környezeti szempontból fenntartható turizmusfejlesztés	1.3. A gazdaságfejlesztést és a munkaerő mobilitás ösztönzését szolgáló közlekedésfejlesztés	1.4. A foglalkoztatás segítése és az életminőség javítása családbarát, munkába állást segítő intézmények, közszolgáltatások fejlesztésével
Forrást biztosító Strukturális Alap megnevezése	ERFA	ERFA	ERFA	ERFA
TOP prioritások közötti forrásmegosztás (Mrd Ft)	298,450			
A megye forráskeretének megoszlása TOP prioritások között (Mrd Ft)	16,236			
Az egyes TOP prioritásokon belüli intézkedések közötti forrásmegoszlás (Mrd Ft)	114,354	71,328	51,126	61,642
A megye TOP forráskeretének megosztása prioritásonként és intézkedésenként a TOP belső arányok szerint (Mrd Ft)	6,221	3,880	2,781	3,353
Az egyes TOP prioritások közötti saját igényeken alapuló forrásmegoszlás (Mrd Ft)	16,084			
Az egyes TOP prioritásokon belül az intézkedések közötti saját igényeken alapuló forrásmegoszlás (Mrd Ft)	6,244	3,734	2,781	3,325
2015-ben meghirdetett források (Mrd Ft)	3,500	3,000	2,781	2,200
2016-ban meghirdetésre kerülő források (Mrd Ft)	2,744	0,734	0,000	1,125
2017-ben meghirdetésre kerülő források (Mrd Ft)	0,000	0,000	0,000	0,000

A tervezett forrásarány változások indoklása:

Prioritás	Intézkedések	Eltérés magyarázata
1. Térségi gazdasági környezet fejlesztése a foglalkoztatás elősegítésére	1.1. Helyi gazdasági infrastruktúra fejlesztése	A sablon által automatikusan számított érték (c17 cella) helyett a 1562/2015. (VIII. 12.) Korm. határozatban elfogadott összeg került rögzítésre.
	1.2. Társadalmi és környezeti szempontból fenntartható turizmusfejlesztés	A sablon által automatikusan számított érték (d17 cella) helyett a 1562/2015. (VIII. 12.) Korm. határozatban elfogadott összeg került rögzítésre.
	1.3. A gazdaságfejlesztést és a munkaerő mobilitás ösztönzését szolgáló közlekedésfejlesztés	Nem releváns
	1.4. A foglalkoztatás segítése és az életminőség javítása családbarát, munkába állást segítő intézmények, közszolgáltatások fejlesztésével	A sablon által automatikusan számított érték (f17 cella) helyett a 1562/2015. (VIII. 12.) Korm. határozatban elfogadott összeg került rögzítésre.

A keretösszeg felhasználási módok szerinti megosztása:

1. Térségi gazdasági környezet fejlesztése a foglalkoztatás elősegítésére		1.1. Helyi gazdasági infrastruktúra fejlesztése	1.2. Társadalmi és környezeti szempontból fenntartható turizmusfejlesztés	1.3. A gazdaságfejlesztést és a munkaerő mobilitás ösztönzését szolgáló közlekedésfejlesztés	1.4. A foglalkoztatás segítése és az életminőség javítása családbarát, munkába állást segítő intézmények, közszolgáltatások fejlesztésével
Prioritáson belüli intézkedésenkénti forrásmegosztás (Mrd Ft)		6,244	3,734	2,781	3,325
Forráskeret felhasználási módok	Megyei Önkormányzat saját projekt	0,000	0,000	0,000	0,000
	Földrajzi célterület	0,875	0,750	0,450	0,440
	Fejlesztési cél	0,000	0,000	0,000	0,000
	Kedvezményezetti csoport	0,000	0,000	0,000	0,000
	Minden megyén belüli jogosult számára igényelhető	5,369	2,984	2,331	2,885

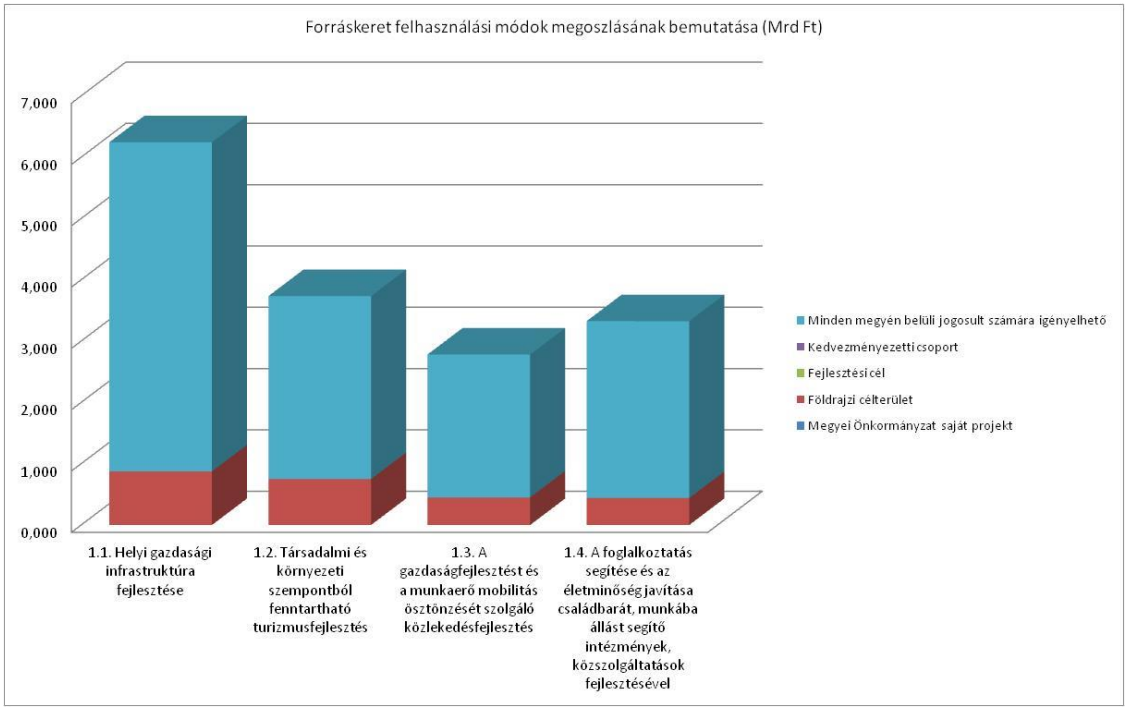

1. Térségi gazdasági környezet fejlesztése a foglalkoztatás elősegítésére				
Intézkedés kódszáma	1.1.	1.2.	1.3.	1.4.
A forráskeret felhasználási módok részletezése	106/2015 (IV.23.) Korm. rendelet szerinti komplex programmal fejlesztendő járások	Balaton Kiemelt Üdülőkörzet települései	106/2015 (IV.23.) Korm. rendelet szerinti komplex programmal fejlesztendő járások	106/2015 (IV.23.) Korm. rendelet szerinti komplex programmal fejlesztendő járások
A forráskeret felhasználási módok indoklása	A megyei területfejlesztési koncepcióban megfogalmazott, hozzájárulás a megye felzárkóztatásához és a belső területi kiegyenlítődéshez cél hatékonyabb elérését segíti elő.	Somogy megye területfejlesztési programjában megfogalmazott területi célok (Balaton kiemelt üdülőkörzet komplex fejlesztése) teljesítésének elősegítése érdekében.	A megyei területfejlesztési koncepcióban megfogalmazott, hozzájárulás a megye felzárkóztatásához és a belső területi kiegyenlítődéshez cél hatékonyabb elérését segíti elő.	A megyei területfejlesztési koncepcióban megfogalmazott, hozzájárulás a megye felzárkóztatásához és a belső területi kiegyenlítődéshez cél hatékonyabb elérését segíti elő.

Somogy megye elmaradottabb térségeinek felzárkóztatása, valamint a területi kiegyenlítődés elősegítése érdekében az 1. prioritás keretében az 1.1. intézkedés forráskeretéből legalább 875 M Ft-ot, az 1.3. intézkedés forráskeretéből legalább 450 M Ft-ot, továbbá az 1.4. intézkedés forráskeretéből legalább 440 M Ft-ot a 106/2015 (IV.23.) Korm. rendelet szerinti komplex programmal fejlesztendő járásokra, mint földrajzi célterületre szükséges allokálni. Mindemellett Somogy megyében található az országosan is kiemelkedő jelentőségű Balaton Kiemelt Üdülőkörzet jelentős területe, így a turizmusfejlesztést célzó források keretéből legalább 750 M Ft-ot célszerű e térségre, mint a megye területfejlesztési programjában is kiemelt földrajzi célterületre allokálni.

3.2. a TOP 2. prioritás tervezett forrásallokációja:

TOP prioritások	2. Vállalkozásbarát, népességmegtartó településfejlesztés
TOP prioritások intézkedései	2.1. Gazdaságélénkítő és népességmegtartó településfejlesztés
Forrást biztosító Strukturális Alap megnevezése	ERFA
TOP prioritások közötti forrásmegosztás (Mrd Ft)	147,785
A megye forráskeretének megoszlása TOP prioritások között (Mrd Ft)	8,040
Az egyes TOP prioritásokon belüli intézkedések közötti forrásmegoszlás (Mrd Ft)	147,785
A megye TOP forráskeretének megosztása prioritásonként és intézkedésenként a TOP belső arányok szerint (Mrd Ft)	8,040
Az egyes TOP prioritások közötti saját igényeken alapuló forrásmegoszlás (Mrd Ft)	8,040
Az egyes TOP prioritásokon belül az intézkedések közötti saját igényeken alapuló forrásmegoszlás (Mrd Ft)	8,040
2015-ben meghirdetett források (Mrd Ft)	4,700
2016-ban meghirdetésre kerülő források (Mrd Ft)	3,340
2017-ben meghirdetésre kerülő források (Mrd Ft)	0,000

A tervezett forrásarány változások indoklása:

Prioritás	Intézkedések	Eltérés magyarázata
2. Vállalkozásbarát, népességmegtartó településfejlesztés	2.1. Gazdaságélénkítő és népességmegtartó településfejlesztés	Nem releváns

A keretösszeg felhasználási módok szerinti megosztása:

2. Vállalkozásbarát, népességmegtartó településfejlesztés		2.1. Gazdaságélénkítő és népességmegtartó településfejlesztés
Prioritáson belüli intézkedésenkénti forrásmegosztás (Mrd Ft)		8,040
Forráskeret felhasználási módok	Megyei Önkormányzat saját projekt	0,000
	Földrajzi célterület	0,000
	Fejlesztési cél	0,000
	Kedvezményezetti csoport	0,000
	Minden megyén belüli jogosult számára igényelhető	8,040

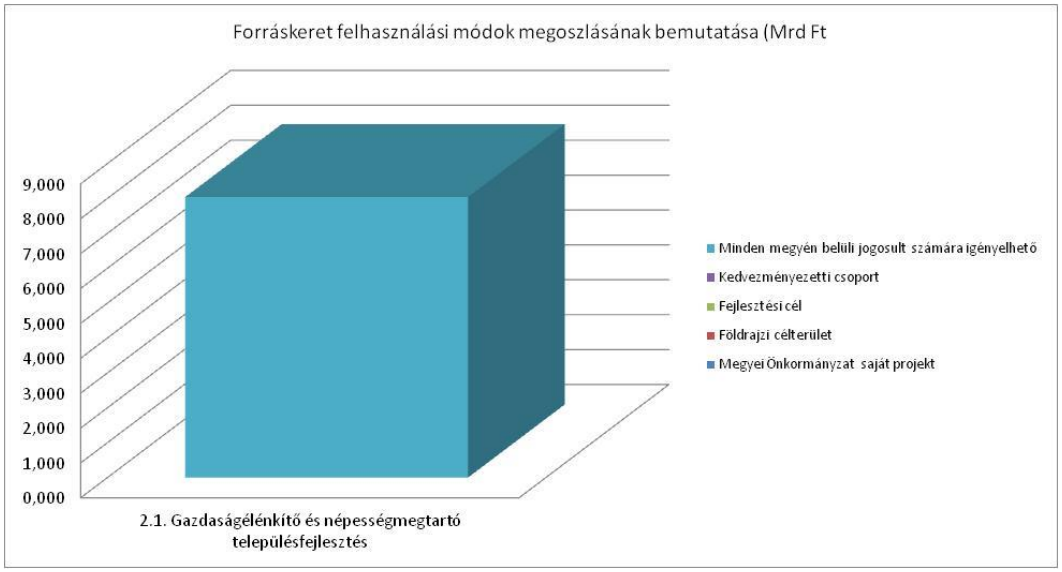

2. Vállalkozásbarát, népességmegtartó településfejlesztés	
Intézkedés kódszáma	2.1.
A forráskeret felhasználási módok részletezése	Nem releváns
A forráskeret felhasználási módok indoklása	

3.3. a TOP 3. prioritás tervezett forrásallokációja:

TOP prioritások	3. Alacsony széndioxid kibocsátású gazdaságra való áttérés kiemelten a városi területeken	
TOP prioritások intézkedései	3.1. Fenntartható települési közlekedésfejlesztés	3.2. Önkormányzatok energiahatékonyságá nak és a megújuló energia-felhasználás arányának növelése
Forrást biztosító Strukturális Alap megnevezése	ERFA	ERFA
TOP prioritások közötti forrásmegosztás (Mrd Ft)	200,986	
A megye forráskeretének megoszlása TOP prioritások között (Mrd Ft)	10,934	
Az egyes TOP prioritásokon belüli intézkedések közötti forrásmegoszlás (Mrd Ft)	75,276	125,710
A megye TOP forráskeretének megosztása prioritásonként és intézkedésenként a TOP belső arányok szerint (Mrd Ft)	4,095	6,839
Az egyes TOP prioritások közötti saját igényeken alapuló forrásmegoszlás (Mrd Ft)	10,934	
Az egyes TOP prioritásokon belül az intézkedések közötti saját igényeken alapuló forrásmegoszlás (Mrd Ft)	4,095	6,839
2015-ben meghirdetett források (Mrd Ft)	2,000	3,900
2016-ban meghirdetésre kerülő források (Mrd Ft)	2,095	2,939
2017-ben meghirdetésre kerülő források (Mrd Ft)	0,000	0,000

A tervezett forrásarány változások indoklása:

Prioritás	Intézkedések	Eltérés magyarázata
3. Alacsony széndioxid kibocsátású gazdaságra való áttérés kiemelten a városi területeken	3.1. Fenntartható települési közlekedésfejlesztés	Nem releváns
	3.2. Önkormányzatok energiahatékonyságának és a megújuló energia-felhasználás arányának növelése	Nem releváns

A keretösszeg felhasználási módok szerinti megosztása:

3. Alacsony széndioxid kibocsátású gazdaságra való áttérés kiemelten a városi területeken		3.1. Fenntartható települési közlekedés-fejlesztés	3.2. Önkormányzatok energiahatékonyságának és a megújuló energia-felhasználás arányának növelése
Prioritáson belüli intézkedésenkénti forrásmegosztás (Mrd Ft)		4,095	6,839
Forráskeret felhasználási módok	Megyei Önkormányzat saját projekt	0,000	0,765
	Földrajzi célterület	0,000	0,000
	Fejlesztési cél	0,000	0,000
	Kedvezményezetti csoport	0,000	0,000
	Minden megyén belüli jogosult számára igényelhető	4,095	6,074

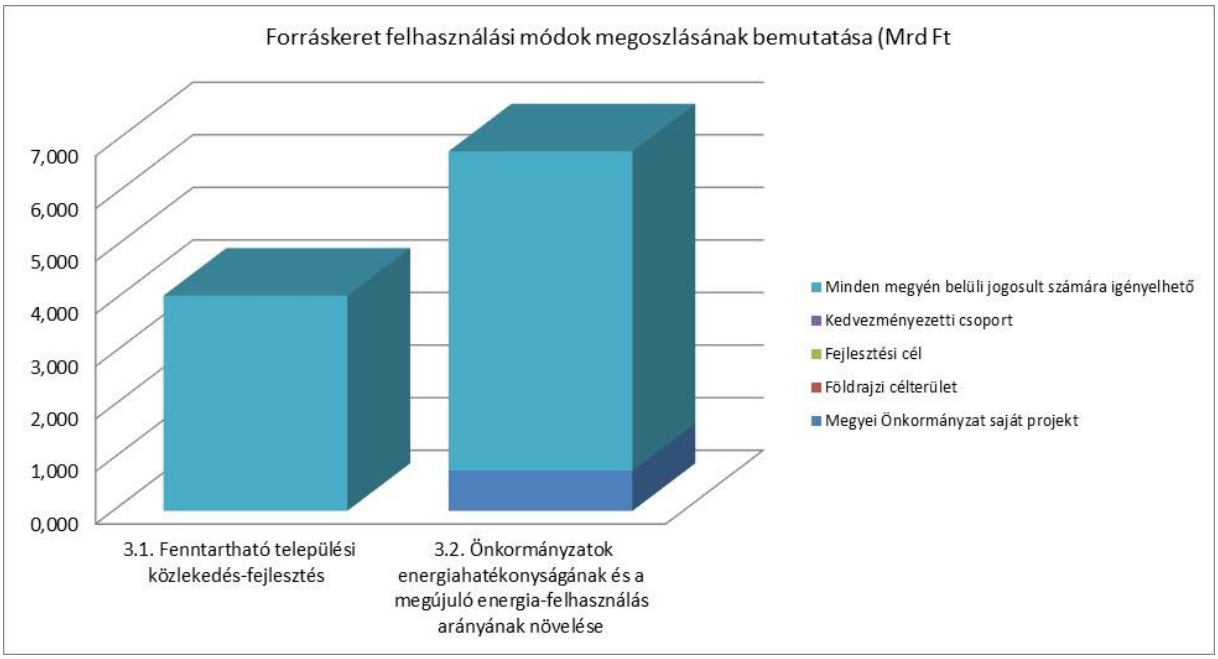

3. Alacsony széndioxid kibocsátású gazdaságra való áttérés kiemelten a városi területeken		
Intézkedés kódszáma	3.1.	3.2.
A forráskeret felhasználási módok részletezése	Nem releváns	Somogy Megyei Önkormányzat saját projektje
A forráskeret felhasználási módok indoklása		A Somogy Megyei Önkormányzat tulajdonában levő **Vármegyeháza épületegyüttes épületeinek** energetikai korszerűsítése a Kaposvár Modern Városok Program kormányhatározatának 9. pontjában foglaltakkal összehangban (1803/2015. (XI. 10.) Kormányhatározat). A projekt megvalósítása elősegíti a megyei és városi önkormányzat közös törekvését, és a **Vármegyeháza épületegyüttesének** energetikai rekonstrukciójával mindkét szervezet számára biztosíthatóvá válik az intézményeik megfelelő elhelyezése.

A megyei területfejlesztési program, valamint a megye integrált területi programjának hatékony végrehajtásához szükséges korszerű intézményi infrastruktúra biztosítását segítve a 3. prioritás keretében a 3.2. intézkedés forráskeretéből legalább 765 421 000,- Ft-ot a Somogy Megyei Önkormányzat tulajdonában levő ingatlanok fejlesztéseinek támogatására szükséges allokálni. Mindez összhangban van a Kaposvár Modern Városok Program kormányhatározatának 9. pontjában foglaltakkal (1803/2015. (XI. 10.) Kormányhatározat). A város történelmi központjában a Fő utca 10. szám alatti épületben működik a Rippl-Rónai Megyei Hatókörű Városi Múzeum, valamint e klasszicista Megyeháza épületének egy részében lévő helységekben végzi tevékenységét a Somogy Megyei Önkormányzat és Hivatala is. A Megyeháza épületével közös telken található, a Somogy Megyei Önkormányzat tulajdonában álló volt levéltár épülete is. Az épületegyüttesnek (Megyeháza, valamint a volt Levéltár) a TOP keretében megvalósítható energetikai rekonstrukciójával, valamint e projekttel szinergiában a Modern Városok program részeként hazai források bevonásával megvalósítani tervezett projekt keretében új funkciók kialakításával mindkét szervezet számára megoldottá válik a megfelelő, hosszú távú zavartalan működést biztosító racionális elhelyezés.

3.4. a TOP 4. prioritás tervezett forrásallokációja:

TOP prioritások	4. A helyi közösségi szolgáltatások fejlesztése és a társadalmi együttműködés erősítése		
TOP prioritások intézkedései	4.1. Egészségügyi alapellátás infrastrukturális fejlesztése	4.2. A szociális alapszolgáltatások infrastruktúrájának bővítése, fejlesztése	4.3. Leromlott városi területek rehabilitációja
Forrást biztosító Strukturális Alap megnevezése	ERFA	ERFA	ERFA
TOP prioritások közötti forrásmegosztás (Mrd Ft)	61,769		
A megye forráskeretének megoszlása TOP prioritások között (Mrd Ft)	3,360		
Az egyes TOP prioritásokon belüli intézkedések közötti forrásmegoszlás (Mrd Ft)	21,510	17,089	23,170
A megye TOP forráskeretének megosztása prioritásonként és intézkedésenként a TOP belső arányok szerint (Mrd Ft)	1,170	0,930	1,260
Az egyes TOP prioritások közötti saját igényeken alapuló forrásmegoszlás (Mrd Ft)	3,360		
Az egyes TOP prioritásokon belül az intézkedések közötti saját igényeken alapuló forrásmegoszlás (Mrd Ft)	1,170	0,930	1,260
2015-ben meghirdetett források (Mrd Ft)	0,700	0,730	0,800
2016-ban meghirdetésre kerülő források (Mrd Ft)	0,470	0,200	0,460
2017-ben meghirdetésre kerülő források (Mrd Ft)	0,000	0,000	0,000

A tervezett forrásarány változások indoklása:

Prioritás	Intézkedések	Eltérés magyarázata
4. A helyi közösségi szolgáltatások fejlesztése és a társadalmi együttműködés erősítése	4.1. Egészségügyi alapellátás infrastrukturális fejlesztése	Nem releváns
	4.2. A szociális alapszolgáltatások infrastruktúrájának bővítése, fejlesztése	Nem releváns
	4.3. Leromlott városi területek rehabilitációja	Nem releváns

A keretösszeg felhasználási módok szerinti megosztása:

4. A helyi közösségi szolgáltatások fejlesztése és a társadalmi együttműködés erősítése		4.1. Egészségügyi alapellátás infrastrukturális fejlesztése	4.2. A szociális alapszolgáltatások infrastruktúrájának bővítése, fejlesztése	4.3. Leromlott városi területek rehabilitációja
Prioritáson belüli intézkedésenkénti forrásmegosztás (Mrd Ft)		1,17	0,93	1,26
Forráskeret felhasználási módok	Megyei Önkormányzat saját projekt	0,000	0,000	0,000
	Földrajzi célterület	0,000	0,000	0,000
	Fejlesztési cél	0,000	0,000	0,000
	Kedvezményezetti csoport	0,000	0,000	0,000
	Minden megyén belüli jogosult számára igényelhető	1,170	0,930	1,260

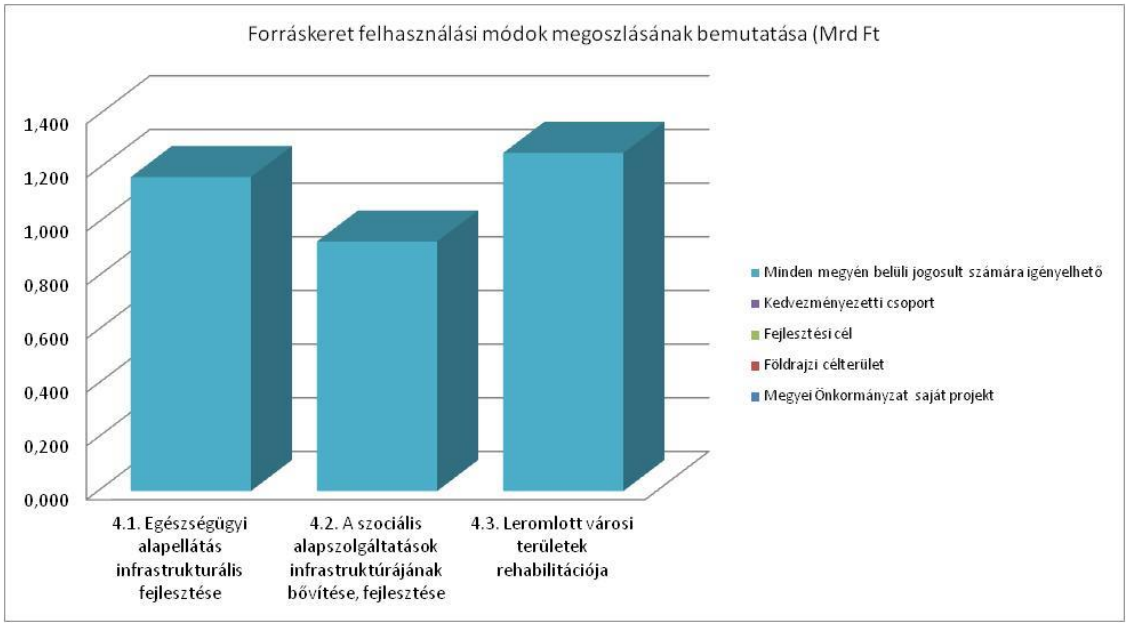

4. A helyi közösségi szolgáltatások fejlesztése és a társadalmi együttműködés erősítése			
Intézkedés kódszáma	4.1.	4.2.	4.3.
A forráskeret felhasználási módok részletezése	Nem releváns	Nem releváns	Nem releváns
A forráskeret felhasználási módok indoklása			

3.5. a TOP 5. prioritás tervezett forrásallokációja:

TOP prioritások	5. Megyei és helyi emberi erőforrás fejlesztések, foglalkoztatás-ösztönzés és társadalmi együttműködés		
TOP prioritások intézkedései	5.1. Foglalkoztatás-növelést célzó megyei és helyi foglalkoztatási együttműködések (paktumok)	5.2. A társadalmi együttműködés erősítését szolgáló helyi szintű komplex programok	5.3. Helyi közösségi programok megvalósítása
Forrást biztosító Strukturális Alap megnevezése	ESZA	ESZA	ESZA
TOP prioritások közötti forrásmegosztás (Mrd Ft)	89,691		
A megye forráskeretének megoszlása TOP prioritások között (Mrd Ft)	4,879		
Az egyes TOP prioritásokon belüli intézkedések közötti forrásmegoszlás (Mrd Ft)	66,271	8,622	14,798
A megye TOP forráskeretének megosztása prioritásonként és intézkedésenként a TOP belső arányok szerint (Mrd Ft)	3,605	0,469	0,805
Az egyes TOP prioritások közötti saját igényeken alapuló forrásmegoszlás (Mrd Ft)	5,031		
Az egyes TOP prioritásokon belül az intézkedések közötti saját igényeken alapuló forrásmegoszlás (Mrd Ft)	3,757	0,469	0,805
2015-ben meghirdetett források (Mrd Ft)	3,757	0,469	0,000
2016-ban meghirdetésre kerülő források (Mrd Ft)	0,000	0,000	0,400
2017-ben meghirdetésre kerülő források (Mrd Ft)	0,000	0,000	0,405

A tervezett forrásarány változások indoklása:

Prioritás	Intézkedések	Eltérés magyarázata
5. Megyei és helyi emberi erőforrás fejlesztések, foglalkoztatás ösztönzés és társadalmi együttműködés	5.1. Foglalkoztatás-növelést célzó megyei és helyi foglalkoztatási együttműködések (paktumok)	A sablon által automatikusan számított érték (m17 cella) helyett a 1562/2015. (VIII. 12.) Korm. határozatban elfogadott összeg került rögzítésre.
	5.2. A társadalmi együttműködés erősítését szolgáló helyi szintű komplex programok	Nem releváns
	5.3. Helyi közösségi programok megvalósítása	Nem releváns

A keretösszeg felhasználási módok szerinti megosztása:

5. Megyei és helyi emberi erőforrás fejlesztések, foglalkoztatás-ösztönzés és társadalmi együttműködés		5.1. Foglalkoztatás-növelést célzó megyei és helyi foglalkoztatási együttműködések (paktumok)	5.2. A társadalmi együttműködés erősítését szolgáló helyi szintű komplex programok	5.3. Helyi közösségi programok megvalósítása
Prioritáson belüli intézkedésenkénti forrásmegosztás (Mrd Ft)		3,757	0,469	0,805
Forráskeret felhasználási módok	Megyei Önkormányzat saját projekt	1,878	0,000	0,000
	Földrajzi célterület	0,000	0,000	0,000
	Fejlesztési cél	0,000	0,000	0,000
	Kedvezményezetti csoport	0,000	0,000	0,000
	Minden, megyén belüli jogosult számára igényelhető	1,879	0,469	0,805

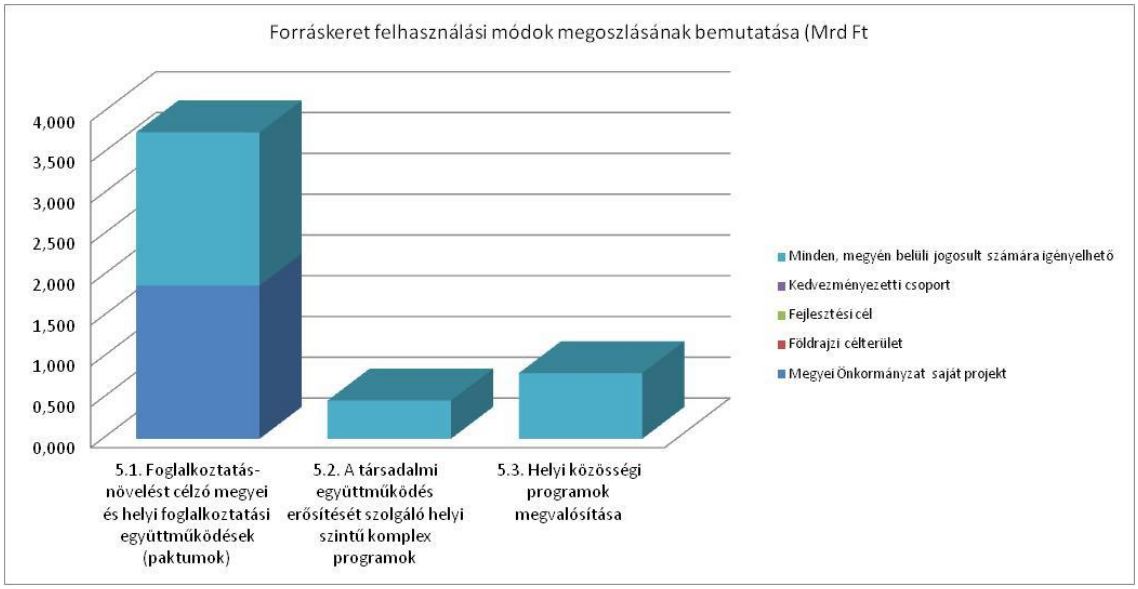

5. Megyei és helyi emberi erőforrás fejlesztések, foglalkoztatás-ösztönzés és társadalmi együttműködés			
Intézkedés kódszáma	5.1.	5.2.	5.3.
A forráskeret felhasználási módok részletezése	Somogy Megyei Önkormányzat saját projektje	Nem releváns	Nem releváns
A forráskeret felhasználási módok indoklása	Somogy megyei foglalkoztatási paktum projekt, amely a foglalkoztatási együttműködések megyei szintű koordinációját biztosítja.		

Az 5.1. a Foglalkoztatás-növelést célzó megyei és helyi foglalkoztatási együttműködések (paktumok) intézkedés esetében annak forráskeretéből legalább 1,878 Mrd Ft-ot a Somogy Megyei Önkormányzat kezdeményezésével megvalósuló megyei foglalkoztatási együttműködések projekt célra szükséges allokálni a megyei szinten összehangolt foglalkoztatás bővítést célzó együttműködések széles körű elterjedése és a program hatékony megvalósítása érdekében.

A TOP 5 prioritása közötti forrásmegoszlást összefoglaló jelleggel az alábbi diagramok mutatják:

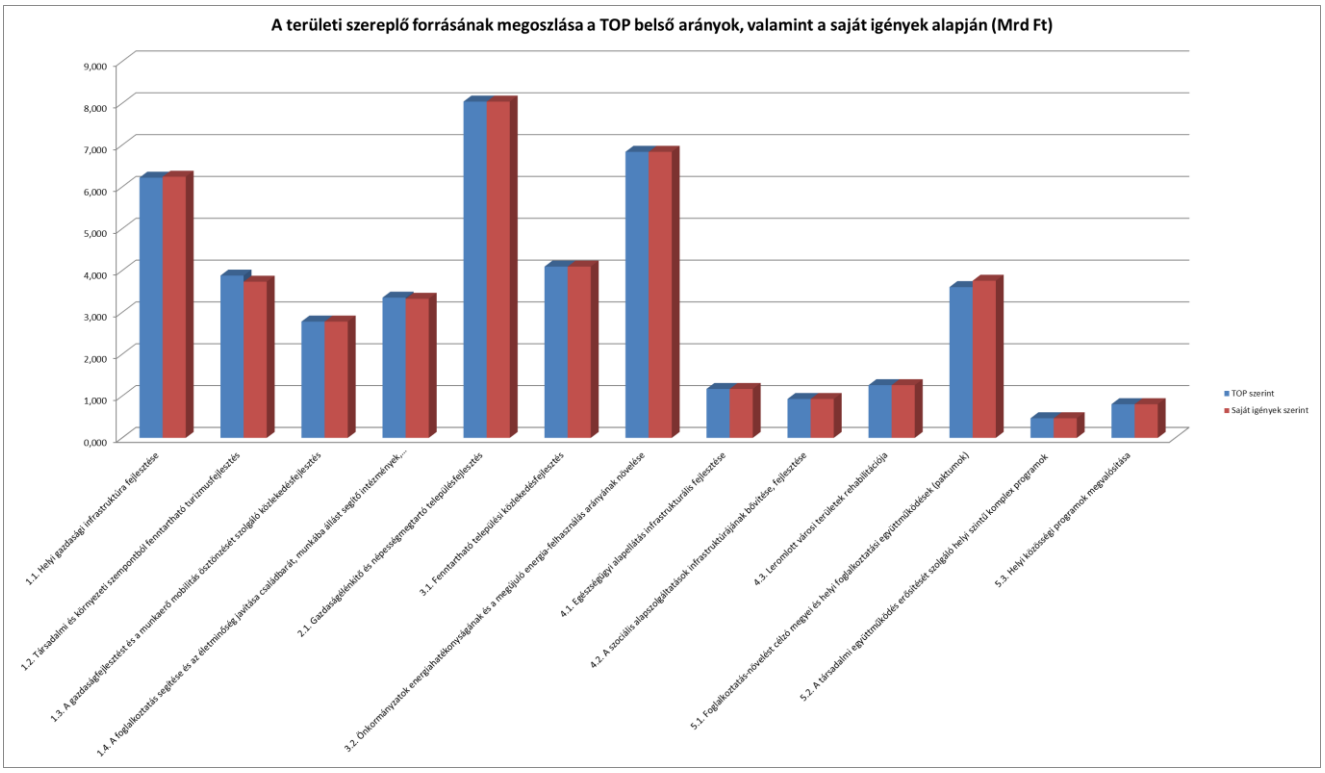
A területi szereplő forrásának megoszlása a TOP belső arányok, valamint a saját igények alapján (Mrd Ft)
9,000
8,000
7,000
6,000
5,000
4,000
3,000
2,000
1,000
0,000
1.1. Helyi gazdasági infrastruktúra fejlesztése
1.2. Társadalmi és környezeti szempontból fenntartható turizmusfejlesztés
1.3. A gazdaságfejlesztést és a munkaerő mobilitás ösztönzését szolgáló közlekedésfejlesztés
1.4. A foglalkoztatás segítése és az életminőség javítása családbarát, munkába állást segítő intézmények...
2.1. Gazdaságélénkítő és népességmegtartó településfejlesztés
3.1. Fenntartható települési közlekedésfejlesztés
3.2. Önkormányzatok energiahatékonyságának és a megújuló energia-felhasználás arányának növelése
4.1. Egészségügyi alapellátás infrastrukturális fejlesztése
4.2. A szociális alapszolgáltatások infrastruktúrájának bővítése, fejlesztése
4.3. Leromlott városi területek rehabilitációja
5.1. Foglalkoztatás-növelést célzó megyei és helyi foglalkoztatási együttműködések (paktumok)
5.2. A társadalmi együttműködés erősítését szolgáló helyi szintű komplex programok
5.3. Helyi közösségi programok megvalósítása
TOP szerint
Saját igények szerint

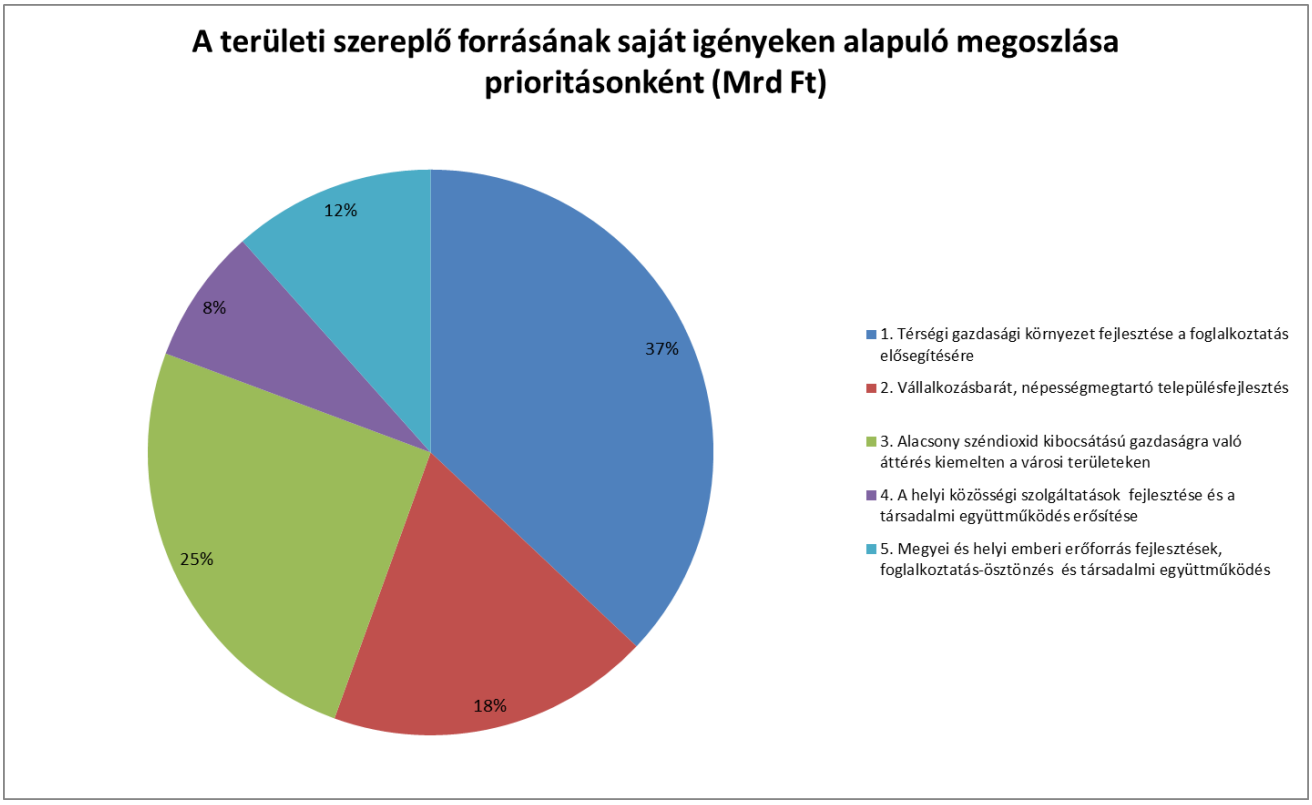
A területi szereplő forrásának saját igényeken alapuló megoszlása prioritásonként (Mrd Ft)
37%
18%
25%
8%
12%
1. Térségi gazdasági környezet fejlesztése a foglalkoztatás elősegítésére
2. Vállalkozásbarát, népességmegtartó településfejlesztés
3. Alacsony széndioxid kibocsátású gazdaságra való áttérés kiemelten a városi területeken
4. A helyi közösségi szolgáltatások fejlesztése és a társadalmi együttműködés erősítése
5. Megyei és helyi emberi erőforrás fejlesztések, foglalkoztatás-ösztönzés és társadalmi együttműködés

4. Az ITP indikátorvállalásai

TOP prioritás	Kimeneti indikátor neve	Mértékegysége	TOP Célértéke (2018)	Forrásarányos célérték (2018)	A megye által vállalt célérték (2018)	TOP Célértéke (2023)	Forrásarányos célérték (2023)	A megye által vállalt célérték (2023)	Megjegyzés
1. Térségi gazdasági környezet fejlesztése a foglalkoztatás elősegítésére	A fejlesztett vagy újonnan létesített iparterületek és ipari parkok területe	ha	275	15,02	15,02	1373	74,97	74,97	Az eredetileg benyújtott és a megyei közgyűlés által elfogadott ITP-ben a Somogy megye által vállat érték 2018-ra 10 ha volt, azonban a jelenlegi ITP sablon tábla nem teszi lehetővé a forrásarányos célértéknél alacsonyabb célérték vállalását.
	A felújított vagy korszerűsített utak teljes hossza	km	68	3,70	3,70	340	18,50	18,50	A megye által vállalt 2023-as célérték valójában a forrásarányos vállalással megegyező 18,5, de az excel kitöltőprogram nem teszi lehetővé 19,00-nél kisebb érték megadását, mert hibaüzenetet ír ki.
	Fejlesztett, 0-3 éves gyermekek elhelyezését biztosító férőhelyek száma	db	2500	135	135	12500	675	675	Az eredetileg benyújtott és és a megyei közgyűlés által elfogadott ITP-ben a Somogy megye által vállat érték 2018-ra 60 db volt, a jelenlegi ITP sablon tábla nem teszi lehetővé a forrásarányos célértéknél alacsonyabb célérték vállalását.
2. Vállalkozásbarát, népességmegtartó településfejlesztés	Városi területeken létrehozott vagy helyreállított nyitott terek	m2	279000	15178,54	15178,54	1395000	75892,69	75892,69	Az eredetileg benyújtott és és a megyei közgyűlés által elfogadott ITP-ben a Somogy megye által vállat érték 2018-ra 8000 m2, míg 2023-ra 75890 m2 volt, a jelenlegi ITP sablon tábla nem teszi lehetővé a forrásarányos célértéknél alacsonyabb célérték vállalását.
3. Alacsony széndioxid kibocsátású gazdaságra való áttérés kiemelten a városi területeken	Kialakított kerékpárforgalmi létesítmények hossza	km	240	13,06	13,06	686	37,32	37,32	Az eredetileg benyújtott és és a megyei közgyűlés által elfogadott ITP-ben a Somogy megye által vállat érték 2018-ra 7 km volt, a jelenlegi ITP sablon tábla nem teszi lehetővé a forrásarányos célértéknél alacsonyabb célérték vállalását.
	Üvegházhatású gázok becsült éves csökkenése	tonna CO_2 egyenérték	13106	584,00	584,00	106819	5839,00	5839,00	OP módosítás keretében módosításra kerültek a CO34 „Az üvegházhatást okozó gázok éves csökkenése” című eredményességmérési indikátor 2018. évi és 2023. évi célértékei és forrásarányos célértékei, ehhez igazodva a megye által vállalt célértékek is módosításra kerültek.

TOP prioritás	Kimeneti indikátor neve	Mértékegysége	TOP Célértéke (2018)	Forrásarányos célérték (2018)	A megye által vállalt célérték (2018)	TOP Célértéke (2023)	Forrásarányos célérték (2023)	A megye által vállalt célérték (2023)		Megjegyzés
4. A helyi közösségi szolgáltatások fejlesztése és a társadalmi együttműködés erősítése	Fejlesztéssel érintett egészségügyi alapellátást nyújtó szolgálatok (benne: háziorvos, házi gyermekorvos, fogorvosi, védőnői szolgálat és kapcsolódó ügyeleti ellátás, iskola-egészségügyi ellátás) száma	db	185	11	11	925	51	51		Az eredetileg benyújtott és és a megyei közgyűlés által elfogadott ITP-ben a Somogy megye által vállat érték 2018-ra 9 db volt, a jelenlegi ITP sablon tábla nem teszi lehetővé a forrásarányos célértéknél alacsonyabb célérték vállalását.
	Helyreállított lakóegységek városi területeken	lakóegység	232	13	13	1160	64	64		Az eredetileg benyújtott és és a megyei közgyűlés által elfogadott ITP-ben a Somogy megye által vállat érték 2018-ra 10 lakóegység volt, a jelenlegi ITP sablon tábla nem teszi lehetővé a forrásarányos célértéknél alacsonyabb célérték vállalását. Emellett a TOP 4.3.1-15 és a TOP 5.2.1-15 pályázatok ütemezésének a felhívásokban foglalt előírásoknak való egymásra épülése okán (az infrastrukturális beruházások csak akkor kezdhetőek meg, ha a "soft" projekt már legalább 6 hónapja fut), a 2018-as célérték vállalás nehezen teljesíthető, a célérték elérése reálisan 2019-re biztosítható.
5. Megyei és helyi emberi erőforrás fejlesztések, foglalkoztatás-ösztönzés és társadalmi együttműködés	A foglalkoztatási paktumok keretében munkaerőpiaci programokban résztvevők száma	fő	8580	487	487	42900	2433	2433		Az eredetileg benyújtott és és a megyei közgyűlés által elfogadott ITP-ben a Somogy megye által vállat érték 2018-ra 400 fő volt, a jelenlegi ITP sablon tábla nem teszi lehetővé a forrásarányos célértéknél alacsonyabb célérték vállalását.
	Helyi társadalmi akciókban résztvevők száma	fő	26600	1448	1448	133000	7236	7236		Az eredetileg benyújtott és és a megyei közgyűlés által elfogadott ITP-ben a Somogy megye által vállat érték a társadalmi akciókban résztvevő hátrányos helyzetű személyekre vonatkozóan került meghatározásra 2023-ra 1200 fővel, de az akkor elvégzett háttérszámítások alapján a társadalmi akciókban résztvevők teljes köre reálisan 6300 fő, a jelenlegi ITP sablon tábla nem teszi lehetővé a forrásarányos célértéknél alacsonyabb célérték vállalását.

5. Az ITP ütemezése

Az ITP forrásfelhasználásának éves ütemezésének kialakítása során az egyes intézkedések tekintetében az alábbi megfontolások, elvek kerültek fokozottan figyelembe vételre:

- Az ITP tervezés és végrehajtás időkerete 2014-2020-ig terjed (a projektek végrehajtására további 3 év áll rendelkezésre),
- A program végrehajtása (a felhívások megjelenése) 2015 decemberében kezdődött meg, a támogatási kérelmek beadási határidői jellemzően 2016. II-III. félévére realizálhatóak,
- Az ütemterv összeállítása során a kötelezettségvállalás mértékét kell feltüntetni az egyes intézkedésekre,
- Az egyes intézkedések esetében az ütemezés során meghatározó szempont volt az intézkedés alá sorolható, a helyi igényalapú felmérés során feltárt fejlesztési elképzelések előkészítettsége, ill. komplexitása,
- Az egyes intézkedések forrásfelhasználás ütemezésénél kiemelten mérlegelésre került az adott intézkedés keretében megvalósítható beruházás típusok jellemző, a korábbi programozási időszak tapasztalatai alapján becsülhető, a projektek indítása szempontjából mérlegelendő kockázati tényezők, mint pl. tulajdonjog rendezés, területvásárlás, kisajátítás jellemző időigénye, jellemzően több szereplőt érintő fejlesztések esetén a várható egyeztetések és megállapodások időigénye és egyéb kockázatai,
- A különböző intézkedések keretében megvalósuló jellemző fejlesztés típusok közötti lehetséges szinergiák biztosításának megfelelő összehangolt időbeli ütemezés megteremtése.

Megye neve:	Somogy megye
Megyei ITP neve:	Somogy megyei ITP
Megye forráskerete (Mrd Ft):	43,45

		Minden adat automatikusan megjelenik az 1. munkalapról	2015				2016				2017				2018				2019				2020				2021		2022		2023		Összes forrás	Ell.
Prioritás	**Intékedések**	intézkedésre eső összeg	1né	2.né	3.né	4.né	1né	2.né	3.né	4.né	1né	2.né	3.né	4.né	1né	2.né	3.né	4.né	1né	2.né	3.né	4.né	1né	2.né	3.né	4.né	1 fé	2.fé	1 fé	2.fé	1 fé	2.fé		
1. Térségi gazdasági környezet fejlesztése a foglalkoztatás elősegítésére	**1.1. Helyi gazdasági infrastruktúra fejlesztése**	**6,244**								3,5		2,744																					6,244	0,000
	1.2. Társadalmi és környezeti szempontból fenntartható turizmusfejlesztés	**3,734**								3		0,734																					3,734	0,000
	1.3. A gazdaságfejlesztést és a munkaerő mobilitás ösztönzését szolgáló közlekedésfejlesztés	**2,781**								2,781																							2,781	0,000
	1.4. A foglalkoztatás segítése és az életminőség javítása családbarát, munkába állást segítő intézmények, közszolgáltatások fejlesztésével	**3,325**								1,2	1		1,125																				3,325	0,000
2. Vállalkozásbarát, népességmegtartó településfejlesztés	**2.1. Gazdaságélénkítő és népességmegtartó településfejlesztés**	**8,040**								4,7		3,34																					8,04	0,000
3. Alacsony széndioxid kibocsátású gazdaságra való áttérés kiemelten a városi területeken	**3.1. Fenntartható települési közlekedésfejlesztés**	**4,095**								2			2,095																				4,095	0,000
	3.2. Önkormányzatok energiahatékonyságának és a megújuló energia-felhasználás arányának növelése	**6,839**								3,9			2,939																				6,839	0,000
4. A helyi közösségi szolgáltatások fejlesztése és a társadalmi együttműködés erősítése	**4.1. Egészségügyi alapellátás infrastrukturális fejlesztése**	**1,170**								0,7		0,47																					1,17	0,000
	4.2. A szociális alapszolgáltatások infrastruktúrájának bővítése, fejlesztése	**0,930**								0,73		0,2																					0,93	0,000
	4.3. Leromlott városi területek rehabilitációja	**1,260**								0,8		0,46																					1,26	0,000
5. Megyei és helyi emberi erőforrás fejlesztések, foglalkoztatás-ösztönzés és társadalmi együttműködés	**5.1. Foglalkoztatás-növelést célzó megyei és helyi foglalkoztatási együttműködések (paktumok)**	**3,757**								3,757																							3,757	0,000
	5.2. A társadalmi együttműködés erősítését szolgáló helyi szintű komplex programok	**0,469**								0,469																							0,469	0,000
	5.3. Helyi közösségi programok megvalósítása	**0,805**												0,805																			0,805	0,000
		43,449	0	0	0	0	0	0	0	27,537	1	7,948	6,159	0,805	0	0	0	0	0	0	0	0	0	0	0	0	0	0	0	0	0	0	43,449	0,000

Az ütemtervben az összegek Mrd Ft-ban kerültek megadásra 3 tizedes jegy pontossággal.

6. Mellékletek

1 db excel formátumú ITP tábla (külön fájlban található)

1 db az ITP törzsszövegéből és az Excelből generált PDF, amely már a közgyűlési határozat számát is tartalmazza (a közgyűlési döntést követően kerül csatolásra).