Ügyiratszám: SMÖ/425-8/2014.

JEGYZŐKÖNYV

Készült: Kaposváron a Vármegyeháza, Fő utca 10. sz. alatti I. emeleti Nagytermében a Somogy Megyei Önkormányzat Közgyűlésének 2014. május 9-i nyilvános üléséről

Jelen vannak:
- 14 fő közgyűlési tag az 1. sz. jelenléti ív szerint
- önkormányzati hivatali vezetők, munkaszervezet a 2. sz. jelenléti ív szerint

Távol vannak: előzetes bejelentés alapján
- Ágoston Gábor közgyűlési tag
- Dr. Gyenesei István közgyűlési tag

Meghívottak:
- Dr. Vízkelety Mariann, a Központi Statisztikai Hivatal elnökhelyettese képviseletében Dr. Horváth József, a KSH pécsi főosztályának vezetője és Dr. Tóth Róbert, a KSH jogi és igazgatási főosztályának vezetője *(jelen vannak)*
- Dr. Gombos Sándor elnök, Nemzeti Agrárgazdasági Kamara Somogy Megyei Szervezete *(jelen van)*
- Balogh Imre elnök, Somogy Megyei Roma Nemzetiségi Önkormányzat *(nincs jelen)*
- Szita László könyvvizsgáló *(jelen van)*

Gelencsér Attila, a közgyűlés elnöke

Üdvözli a megjelenteket.

Kéri a közgyűlési tagokat, hogy jelentkezzenek be.

A jelenléti ív alapján megállapítja, hogy 16 fő közgyűlési tagból 14 fő megjelent. Távolmaradásukat előzetesen jelezték Ágoston Gábor és Dr. Gyenesei István közgyűlési tagok. A közgyűlés határozatképes, megnyitja az ülést.

Javasolja, hogy az elektronikusan 2014. május 8-án kiküldött napirendi javaslat szerinti előterjesztéseket vegye napirendjére a közgyűlés.

Szavazásra teszi fel a napirendet.

A Somogy Megyei Közgyűlés – 13 igen szavazattal, ellenszavazat és tartózkodás nélkül, nem szavazott 1 fő – az alábbi határozatot hozza:

9/2014.(V.09.) közgyűlési határozat

A Somogy Megyei Közgyűlés elfogadja a 2014. május 9-i nyilvános ülés napirendi pontjait.

(A meghívó, a napirendi javaslat és az előterjesztések a jegyzőkönyv mellékletét képezik.)

Napirendek:

Tájékoztató a helyi önkormányzatok statisztikai adatszolgáltatási kötelezettségeiről és az adatszolgáltatási kötelezettség elmulasztásának következményeiről
Előadó: Dr. Horváth József, a KSH pécsi főosztályának vezetője
Dr. Tóth Róbert, a KSH jogi és igazgatási főosztályának vezetője

Tájékoztató Somogy megye mezőgazdasági helyzetéről
Előadó: Dr. Gombos Sándor elnök, Nemzeti Agrárgazdasági Kamara Somogy Megyei Szervezete

***

1. Tájékoztató közgyűlési tag lemondásáról, új közgyűlési tag belépéséről
   Előadó: Prof. Dr. Rozsos István, a TVB elnöke

2. Előterjesztés a Somogy Megyei Önkormányzat 2013. évi költségvetésének teljesítéséről, valamint a zárszámadási rendelet megalkotásáról
   Előadó: Gelencsér Attila, a közgyűlés elnöke

3. Előterjesztés Kaposvár Megyei Jogú Város Önkormányzatával kötött, a Rippl-Rónai Megyei Hatókörű Városi Múzeum által a Kaposvár, Fő u. 10. sz. alatti ingatlan használatára és üzemeltetésére vonatkozó megállapodások módosításáról
   Előadó: Gelencsér Attila, a közgyűlés elnöke

4. Előterjesztés a Dél-Dunántúli Regionális Fejlesztési Ügynökség által kezelt decentralizált célelőirányzatok terhére kötött támogatási szerződések módosítási kérelmeiről
   Előadó: Gelencsér Attila, a közgyűlés elnöke

5. Előterjesztés a Somogy Megyei Területfejlesztési Tanács által támogatott pályázatok befejezett beruházásairól
   Előadó: Gelencsér Attila, a közgyűlés elnöke

6. Előterjesztés a Somogy Megyei Közgyűlés 2014. évi munkatervének módosításáról
   Előadó: Gelencsér Attila, a közgyűlés elnöke

7. Tájékoztató a megyei főépítész tapasztalatairól a főépítészi tevékenységről szóló 190/2009.(IX.15.) Korm. rendelet 8. § b) pontja alapján
   Előadó: Fábián Éva megyei főépítész

8. Tájékoztató a 2014. február 10. – 2014. április 30. közötti tisztségviselői tevékenységről
   Előadó: Gelencsér Attila, a közgyűlés elnöke

9. Interpellációk, bejelentések

NAPIRENDEK MEGTÁRGYALÁSA:

TÁJÉKOZTATÓK:

Tájékoztató a helyi önkormányzatok statisztikai adatszolgáltatási kötelezettségeiről és az adatszolgáltatási kötelezettség elmulasztásának következményeiről

Előadó: Dr. Horváth József, a KSH pécsi főosztályának vezetője
Dr. Tóth Róbert, a KSH jogi és igazgatási főosztályának vezetője

Dr. Horváth József és Dr. Tóth Róbert főosztályvezető urak a szóbeli tájékoztatójukat megtartották, melyről hangfelvétel készült.

Tájékoztató Somogy megye mezőgazdasági helyzetéről

Előadó: Dr. Gombos Sándor elnök, Nemzeti Agrárgazdasági Kamara Somogy Megyei Szervezete

Dr. Gombos Sándor elnök úr az előadását megtartotta, a tájékoztató anyagok a jegyzőkönyv mellékletét képezik. Az előadásról hangfelvétel készült.

KÖZGYŰLÉSI NAPIRENDEK:

1. **Tájékoztató közgyűlési tag lemondásáról, új közgyűlési tag belépéséről**
   Előadó: Prof. Dr. Rozsos István, a TVB elnöke

Gelencsér Attila, a közgyűlés elnöke

A napirend kapcsán szól a 2014. április 6-i országgyűlési választásról. Ekkor Somogy megyéből négy egyéni és két listás képviselő került a magyar Országgyűlésbe. Gratulál a megválasztott országgyűlési képviselőknek. Név szerint Somogy 2. sz. választókerületéből Szászfalvi Lászlónak, 3. sz. választókerületéből Móring József Attilának, 4. sz. választókerületéből Witzmann Mihálynak, valamint Ander Balázsnak, aki a Jobbik Magyarországért Mozgalom országos listájáról került az Országgyűlésbe és Harangozó Gábornak, aki a Magyar Szocialista Párt országos listájáról került az Országgyűlésbe. Jó munkát, erőt és egészséget kíván nekik, hogy minden somogyit a tudásuknak megfelelően tudjanak jól képviselni.
Köszönetet mond a választások zökkenőmentes lebonyolítása érdekében tett munkájukért 800 köztisztviselőnek és kormánytisztviselőnek, valamint 3000, a jelölő szervezetek és a pártok által delegált szavazóköri megfigyelőknek, akik a pártoktól kapott mandátumuknak megfelelően részt vettek a választáson.
Főjegyző Úr vezeti a területi választási irodát. Amikor az elkövetkezendő négy év eldől, akkor a Megyeháza a megye minden tekintetben legfontosabb szerve, hiszen itt szerveződik a választás. Somogy megyében a választások rendben, jogszabályszerűen zajlottak le, jogorvoslatok az eredmények megállapítását nem nehezítették, a napi kötelező feladatok koordinálása mellett az országgyűlési választások igazgatási és jogi lebonyolítása megfeszített munkatempót kívánt. Köszönet és gratuláció jár a munka megyei irányítójának, a területi választási iroda vezetőjének, Dr. Vörös Tamás főjegyző úrnak és kollégáinak, akik a munkájában segítették.

Túl azon, hogy 6 somogyi bekerült a magyar Országgyűlésbe, Dr. Mátrai Márta, a FIDESZ országos listájáról nem egyszerűen bekerült az Országgyűlésbe, hanem újabb négy évig az Országgyűlés háznagyi teendőit láthatja el. Neki külön gratulál.

Ander Balázs, a Jobbik Magyarországért Mozgalom képviselője bejelentette, hogy mandátumáról országgyűlési képviselővé történt választásával lemond, a helyét átadja a pártja által meghatározott jelölt részére. Ander Balázs előzetesen jelezte, hogy szeretne elköszönni a közgyűléstől, így megadja a szót részére.

Ander Balázs, volt közgyűlési tag, országgyűlési képviselő

Köszöni a szót. Megtisztelő, hogy megkapta a lehetőséget és ő is nagyon sokaknak szeretne köszönetet mondani. 2010 őszén egy teljes mértékben átalakuló megye életébe csöppent bele. Volt először egy reorganizáció, utána jött a teljes megyei feladatrendszernek az átalakítása. Nagyon jó tanulólecke volt. Ő a pártja álláspontját képviselte. Egy azonban biztos, hogy miután a kérdés eldőlt, ő teljes igyekezetével, konstruktívan próbált hozzáállni a dolgokhoz. Nagyon megtisztelő volt elnök úr felkérése, amikor felkérte, hogy vegyen részt az ún. Megyejárásban, majd a területfejlesztési koncepció kapcsán, amikor azokat véleményezte, javaslatokkal látta el. Elsőként köszönettel tartozik Somogyország polgárainak, és nemcsak a Jobbik szavazóinak, hanem minden becsülettel dolgozó, értékteremtő somogyi polgárnak, akik véres, verejtékes munkája nélkül bizony a „politikus fajzatok", hivatásos politikusok vagy éppen kényszer szülte „muszáj Herkulesek" – ki-ki válassza ki a magának tetszőt – nem lehetnének ott, ahol vannak. Köszönettel tartozik az apparátusnak, azoktól kezdve, akik eléjük rakják a pogácsát egészen a nagyon nívós szakmai anyagot összeállító, és ezt a munkát végző stábig. Ellenzékből nagyobb dicséretet nem mondhat az ember, és ezt néhányszor meg is tette, amikor azt mondta, hogy pl. a Becker Rolandék által összeállított anyagok valóságos aranybányának tekinthetők. Az elmúlt évtizedekben többször mondhattuk azt, sajnos joggal beszélhetünk az értelmiség árulásáról, arról, hogy a nemzeti sorskérdésekkel nem nagyon törődnek sokszor, ezt a teljes közöny övezi, viszont megyei főépítész asszony személyes ékes ellenpéldája ennek a viselkedésnek. Azok a lakonikusan megfogalmazott beszámolók bizony sugározzák a hivatástudatot, a lokálpatrióta szellemiséget és azt az őszinte aggódást, amit a nemzet és benne Somogy megye iránt érez. Azt kéri elnök úrtól, hogy továbbra is becsüljék meg az ilyen szakembereket, mert igen nagy szüksége van bizony ennek a megyének is az ilyen emberek munkájára. Elnézést kér, hogy ha valaki kimaradna ebből a sorból és nem nevesítené. Köszöni képviselőtársainak a munkáját, köszöni azt a lehetőséget, hogy itt lehetett és bizony mindenből lehetett és kellett is tanulnia, azt pedig külön köszöni, ha felül tudtak emelkedni a nagy politika által rájuk, ránk kényszerített karámokon, és emiatt ő soha nem érezte magát úgy, hogy egyfajta politikai karanténba zárt, kitaszított pária lenne itt a Somogy Megyei Közgyűlésben. Megtisztelő volt majdnem négy évig egy olyan megyei közgyűlésnek a tagjaként tevékenykedni, amelynek ilyen főjegyzője van, mint Dr. Vörös Tamás. Lehengerlő szakmaisága ellenére sem csupán a száraz paragrafusok embere. Többször érezte úgy magát, mint ha valamelyik egyetem bölcsészettudományi karán ülne, és vele szemben nem egy főjegyző, hanem egy nyugodt, derűt árasztó, mély humán ismeretanyaggal rendelkező tanárember ülne. Sokaknak tartozik még köszönettel. Többek között elnök úrnak is azért, mert 2010 őszén megtisztelte a bizalmával, és a közgyűléssel együtt neki juttatta a kisebbségi-, egyházi- és civil bizottság tanácsnoki helyét. Nyilván akkor erre sokan felkapták a

fejüket, mondván, mit keres a csizma az asztalon, hogyan lehet egy Jobbikos képviselőre, kecskére rábízni a káposztát. Nem akar álszerény lenni, azt hiszi, hogy ezt a feladatot sikerült teljesíteni, és akár egy megyei kisebbségi napon is sikerült bebizonyítania azt, hogy a Jobbik mit gondol felelős konstruktivitáson, és a bizottsági struktúra átalakulása után ugyan ezt próbálta képviselni a területfejlesztési bizottság ülésein is. Munkája, új megbízatása elszólítja a Somogy Megyei Közgyűléstől, egyre többet kell Budapestre járnia, és a fővárosból visszatérve érzi, látja, tudja az ember igazán azt, hogy mi is az a Somogyország. Éppen ezért erőt, egészséget, kitartást kíván mindannyiunknak ahhoz, hogy Somogyország kincseit megőrizhessék, gyarapíthassák, mondhatja úgy is, hogy Somogyország üdve legyen a vezérlőcsillaga minden megyei képviselőnek. Talán nem követ el szentségtörést azzal, ha nem éppen egy jobboldali, de ízig-vérig nemzeti, népi, baloldali íróembernek, dédnagyanyja sógorának, Veres Péternek a gondolatát aktualizálja. Ő azt monda, hogy „föld, kenyér, szabadság, kultúra", vagyis annyi az egész, hogy az itt élő emberek is szeretnék végre, hogy Somogyország az övék legyen. Isten áldja Somogyországot, Isten áldja Koppány földjét, a szentistváni alapokon építkező Somogyországot és annak dolgos polgárait. Felelősségteljes munkájukhoz további sok sikert kíván.

Gelencsér Attila, a közgyűlés elnöke

Köszöni a közgyűlés nevében képviselő úrnak az elmúlt négy esztendőben végzett munkáját. Mindvégig azt érezte, hogy a somogyi emberek az iránytűje, és mindent elkövetett azért, hogy őket itt a lehető legjobban képviselje. Még ha nem is értettek mindig egyet, de úgy érezte, hogy a céljaik közösek abban, hogy segítsék a megyét. Egy szimbolikus ajándékot szeretne átadni, kéri, hogy vegye át.

Ander Balázs helyére Kesztyüs Attila lépett. Kéri képviselő urat az eskü letételére. Felkéri megyei főjegyző urat, hogy olvassa elő az esküszöveget.

Kesztyüs Attila közgyűlési tag

„Én Kesztyüs Attila fogadom,
hogy Magyarországhoz és annak Alaptörvényéhez hű leszek;
jogszabályait megtartom és másokkal is megtartatom;
a képviselői tagi tisztségemet a magyar nemzet javára gyakorolom.
Isten engem úgy segéljen!"

Az esküokmány a jegyzőkönyv mellékletét képezi.

Gelencsér Attila, a közgyűlés elnöke

Gratulál képviselő úrnak, és kéri, hogy az esküokmányt vegye át, valamint a szavazatszámláló rendszerbe jelentkezzen be.

Megállapítja, hogy a közgyűlés 14 fővel folytatja munkáját.

2. **Előterjesztés a Somogy Megyei Önkormányzat 2013. évi költségvetésének teljesítéséről, valamint a zárszámadási rendelet megalkotásáról**
   Előadó: Gelencsér Attila, a közgyűlés elnöke

Gelencsér Attila, a közgyűlés elnöke

Az előterjesztést a pénzügyi bizottság közvetlenül a közgyűlést megelőzően megtárgyalta, kéri Tanácsnok Urat, hogy ismertesse a bizottság álláspontját.

Csorba Ottó, a bizottság elnöke

A bizottság a 2013. évi költségvetés teljesítéséről szóló előterjesztést, valamint a zárszámadási rendelet-tervezetet elfogadásra javasolja a közgyűlésnek.

A napirenddel kapcsolatban kérdés, hozzászólás nem hangzott el.

*A Somogy Megyei Közgyűlés – 14 igen szavazattal, ellenszavazat és tartózkodás nélkül, egyhangúlag – a Somogy Megyei Önkormányzat 2013. évi zárszámadásáról szóló **3/2014.(VI.03.) önkormányzati rendeletet** megalkotja. (A rendelet a jegyzőkönyv mellékletét képezi.)*

3. **Előterjesztés Kaposvár Megyei Jogú Város Önkormányzatával kötött, a Rippl-Rónai Megyei Hatókörű Városi Múzeum által a Kaposvár, Fő u. 10. sz. alatti ingatlan használatára és üzemeltetésére vonatkozó megállapodások módosításáról**
   Előadó: Gelencsér Attila, a közgyűlés elnöke

Az előterjesztést a pénzügyi bizottság közvetlenül a közgyűlést megelőzően megtárgyalta, kéri Tanácsnok Urat, hogy ismertesse a bizottság álláspontját.

Csorba Ottó, a bizottság elnöke

A bizottság egyhangú szavazással javasolja a közgyűlésnek a határozati javaslat elfogadását.

A napirenddel kapcsolatban kérdés, hozzászólás nem hangzott el.

A Somogy Megyei Közgyűlés – 14 igen szavazattal, ellenszavazat és tartózkodás nélkül, egyhangúlag – az alábbi határozatot hozza:

10/2014.(V.09.) közgyűlési határozat

A Somogy Megyei Közgyűlés az előterjesztéshez csatolt, Kaposvár Megyei Jogú Város Önkormányzatával a Rippl-Rónai Megyei Hatókörű Városi Múzeum elhelyezésére a Kaposvár, Fő u. 10. szám alatti ingatlanra kötődött térítésmentes használati jogot alapító megállapodást módosító szerződést (1. sz. melléklet), valamint a Kaposvár, Fő u. 10. sz. alatti ingatlan üzemeltetéséről szóló megállapodást módosító szerződést (2. sz. melléklet) jóváhagyja és a közgyűlés elnökét felhatalmazza a szerződések aláírására.

Felelős: Gelencsér Attila, a közgyűlés elnöke
Határidő: azonnal

4. **Előterjesztés a Dél-Dunántúli Regionális Fejlesztési Ügynökség által kezelt decentralizált célelőirányzatok terhére kötött támogatási szerződések módosítási kérelmeiről**
   Előadó: Gelencsér Attila, a közgyűlés elnöke

Gelencsér Attila, a közgyűlés elnöke

Az előterjesztés 1. sz. melléklete kapcsán érintettség merült fel Kövér István Attila és Ormai István képviselő urak részéről. Javasolja, hogy képviselő urakat ne zárja ki a közgyűlés a szavazásból.

A Somogy Megyei Közgyűlés – 13 igen szavazattal, ellenszavazat és tartózkodás nélkül, nem szavazott 1 fő – Kövér István Attila és Ormai István közgyűlési tagokat nem zárja ki a szavazásból.

Gelencsér Attila, a közgyűlés elnöke

Az előterjesztést a konzultációs fórum megtárgyalta, azzal egyetértett.

Az előterjesztést a területfejlesztési bizottság közvetlenül a közgyűlést megelőzően megtárgyalta. Kéri Tanácsnok Urat, hogy ismertesse a bizottság álláspontját.

Holovits Huba, a bizottság elnöke

A bizottság egyhangú szavazással javasolja, hogy az előterjesztés határozati javaslatának 1./ pontjában, ill. az 1. mellékletben szereplő pályázatok vonatkozásában a közgyűlés járuljon hozzá a támogatási szerződések lezárásához és a biztosítékok törléséhez, valamint a határozati javaslat 2./ pontját elfogadásra javasolja.

A napirenddel kapcsolatban kérdés, hozzászólás nem hangzott el.

A Somogy Megyei Közgyűlés – 14 igen szavazattal, ellenszavazat és tartózkodás nélkül, egyhangúlag – az alábbi határozatot hozza:

11/2014.(V.09.) közgyűlési határozat

1. A Somogy Megyei Közgyűlés a jelen határozat mellékletében (1. számú melléklet) szereplő pályázatok vonatkozásában hozzájárul a támogatási szerződések lezárásához, valamint a biztosítékok törléséhez, tekintettel az egyes 2009. évi decentralizált önkormányzati fejlesztési és területfejlesztési célú, valamint egyes 2009. évi központi előirányzatok felhasználásának részletes szabályairól szóló 85/2009.(IV.10.) Korm. rendelet, valamint a 2008. évi terület- és régiófejlesztési célelőirányzat felhasználásának részletes szabályairól szóló 148/2008.(V.26.) Kormányrendeletben foglaltakra.
   Felelős: Gelencsér Attila, a közgyűlés elnöke
   Határidő: értelem szerint

2. A Somogy Megyei Közgyűlés hozzájárul

2.1 Orci Község Önkormányzata 2008. évi CÉDE előirányzatból 1.038.724,-Ft támogatásban részesített „Rákóczi utcai járdafelújítás" című, 140001708D számú támogatási szerződés megvalósulási helyeinek telekhatár-rendezés folytán az 58 helyrajzi számról az 58/4 és az 58/6 helyrajzi számra történő változásához. A beruházás helyszíne a módosítást követően: 7461 Orci, Rákóczi u. 58/4; 58/6 hrsz.
Felelős: Gelencsér Attila, közgyűlés elnöke
Határidő: értelem szerint

2.2 Somogyjád Község Önkormányzata 2009. évi CÉDE előirányzatból 9.304.885,-Ft támogatásban részesített „"Együtt Könnyebb" Időskorúak Otthonának tetőcseréje/átépítése" című, 140013709D számú támogatási szerződés működtetési kötelezettségének felfüggesztéséhez, valamint a kötelezettségvállalás időtartamának módosításához az alábbiak szerint:
Tekintettel arra, hogy a pályázat tárgyát képező intézményben TIOP projekt keretében bővítés és korszerűsítés valósul meg, a működtetési kötelezettségének a Kedvezményezett nem tud maradéktalanul eleget tenni egy esetlegesen felmerülő nem várt esemény esetén, így a Közgyűlés hozzájárul az egyes 2009. évi decentralizált önkormányzati fejlesztési és területfejlesztési célú, valamint egyes 2009. évi központi előirányzatok felhasználásának részletes szabályairól szóló 85/2009.(IV.10.) Korm. rendelet 16/A §-ban foglaltaknak megfelelően a működtetési kötelezettség felfüggesztéséhez 2014. március 1. napjától 2014. december 31. napjáig terjedő 10 hónapos időtartamra. Ezzel együtt a kötelezettségvállalás időtartama 2016. január 4. helyett 2016. november 4-ig tart.
Felelős: Gelencsér Attila, közgyűlés elnöke
Határidő: értelem szerint

2.3 A Somogy Megyei Önkormányzat Közgyűlése hozzájárul Karád Község Önkormányzata 2009. évi TEKI előirányzatból támogatott „Attila utcai járda felújítása" című, 140005209K támogatási szerződés számú pályázatával kapcsolatos részletfizetési kérelméhez a Rendelet 20. § (8)-(11) bekezdéseinek figyelembevételével, az alábbiak szerint:
A részleges visszavonással összefüggő kamattartozásra vonatkozó visszafizetési kötelezettség kezdete: 2014. június, a kötelezettség lejárata 2014. július, így a részletfizetés időtartama 2 hónap. A Kedvezményezett köteles minden tárgyhó 15. napjáig a havi részlet befizetésére. A kamat összege: 255.753,49,-Ft.
A visszafizetési kötelezettség egyszeri, 20 munkanapot meg nem haladó késedelmes teljesítése esetén a késedelemmel érintett összeg után a késedelmi kamat kerül a késedelem időtartamára felszámításra. A teljes fennálló tartozás esedékessé válik, és annak összegét a befizetés napjáig terjedő időszakra számított késedelmi kamat terheli, amennyiben a kedvezményezett második alkalommal késedelembe esik.
Felelős: Gelencsér Attila, közgyűlés elnöke
Határidő: értelem szerint

2.4. Bolhás Község Önkormányzata 2009. évi CÉDE előirányzatból 1.399.999,-Ft támogatásban részesített „Kultúrház fűtésfelújítás, korszerűsítés" című,

140004709D számú támogatási szerződés keretében felújított ingatlant a Bolhási Önkéntes Tűzoltó Egyesület által pályázati támogatást megelőlegező hitel fedezetéül felajánlja.
A Kedvezményezett tudomásul veszi, hogy a 140004709D azonosítószámú támogatási szerződés vonatkozásában a kötelezettségei 2014. október 12-ig fennállnak.
Felelős: Gelencsér Attila, közgyűlés elnöke
Határidő: értelem szerint

2.5. Somogy Megyei Önkormányzat Közgyűlése hozzájárul Somogy Megyei Önkormányzat (Szociális és Gyermekvédelmi Főigazgatóság által fenntartott és működtetett) 2008. évi CÉDE előirányzatból 19.820.000,-Ft támogatásban részesített „Somogy Megyei Önkormányzat intézményeinek felújítása" című, 140006708D számú támogatási szerződés módosításához az alábbiak szerint:

- a támogatási szerződésben szereplő Somogy Megyei Gyermekvédelmi Igazgatóság Kékmadár Gyermekotthona megvalósulási helyszín esetében a fejlesztéssel érintett konyhaépület bérbeadásra került a kötelezettségek átvállalásával a Kolping Katolikus Szakképző Iskola részére,
- a támogatási szerződésben szereplő II. sz. Gyermekvédelmi Intézmény Óvoda, Általános Iskola Nagyszakácsi Tagintézményének helyes címe: Nagyszakácsi, Kossuth u. 93.,
- a támogatási szerződésben szereplő I. sz. Gyermekvédelmi Intézmény esetében az elkülönítő helyiség ténylegesen az intézmény telephelyén, a Zita Speciális Gyermekotthonban található.

A fentiek figyelembevételével a támogatási szerződés módosítása előkészíthető.

3. A közgyűlés elrendeli a határozatok megküldését a Dél-Dunántúli Regionális Fejlesztési Ügynökség részére.
Felelős: Gelencsér Attila, a közgyűlés elnöke
Határidő: értelem szerint

5. <u>Előterjesztés a Somogy Megyei Területfejlesztési Tanács által támogatott pályázatok befejezett beruházásairól</u>
Előadó: Gelencsér Attila, a közgyűlés elnöke

<u>Gelencsér Attila, a közgyűlés elnöke</u>

Az előterjesztés kapcsán érintettség merült fel Csik László, Kövér István Attila és Ormai István képviselő urak részéről. Javasolja, hogy képviselő urakat ne zárja ki a közgyűlés a szavazásból.

A Somogy Megyei Közgyűlés – 13 igen szavazattal, ellenszavazat és tartózkodás nélkül, nem szavazott 1 fő – Csik László, Kövér István Attila és Ormai István közgyűlési tagokat nem zárja ki a szavazásból.

Gelencsér Attila, a közgyűlés elnöke

Az előterjesztést a konzultációs fórum megtárgyalta, azzal egyetértett.

Az előterjesztést a területfejlesztési bizottság közvetlenül a közgyűlést megelőzően megtárgyalta. Kéri Tanácsnok Urat, hogy ismertesse a bizottság álláspontját.

Holovits Huba, a bizottság elnöke

A bizottság a határozati javaslatot az előterjesztés szerint elfogadásra javasolja a közgyűlésnek.

A napirenddel kapcsolatban kérdés, hozzászólás nem hangzott el.

A Somogy Megyei Közgyűlés – 14 igen szavazattal, ellenszavazat és tartózkodás nélkül, egyhangúlag – az alábbi határozatot hozza:

12/2014.(V.09.) közgyűlési határozat

1./ A Somogy Megyei Közgyűlés megállapítja

1.1. Nagyatád Város Önkormányzat 2006. évi TEKI forrásból az „Ungvári utcai járda II. ütem felújítása" című pályázat 140006006K számú támogatási szerződéséből eredő kötelezettségeinek teljesítését.
1.2. Polány Község Önkormányzat 2005. évi TEKI forrásból az „Önkormányzati utak felújítása" című pályázat 140028005K számú támogatási szerződéséből eredő kötelezettségeinek teljesítését a dokumentum alapú záró ellenőrzési jegyzőkönyv alapján.
1.3. Kára Község Önkormányzat 2005. évi TEKI forrásból a „Kossuth Lajos utcai járda építése II. ütem" című pályázat 140010205K számú támogatási szerződéséből eredő kötelezettségeinek teljesítését a dokumentum alapú záró ellenőrzési jegyzőkönyv alapján.
1.4. Ecseny Község Önkormányzat 2005. évi TEKI forrásból a „Petőfi Sándor u. felújítása" című pályázat 140028405K számú támogatási szerződéséből eredő kötelezettségeinek teljesítését a dokumentum alapú záró ellenőrzési jegyzőkönyv alapján.
1.5. Ecseny Község Önkormányzat 2006. évi CÉDE forrásból az „Orvosi rendelő fűtéskorszerűsítése" című pályázat 140003706D számú támogatási szerződéséből eredő kötelezettségeinek teljesítését a dokumentum alapú záró ellenőrzési jegyzőkönyv alapján.
1.6. Tarany Község Önkormányzat 2002. évi CÉDE forrásból a „Gyermekvédelmi szolgálat kialakítása" című pályázat 140008802D számú támogatási szerződéséből eredő kötelezettségeinek teljesítését.
1.7. Kisbajom Község Önkormányzat 2005. évi TEKI forrásból a „Rákóczi utca járdaépítése" című pályázat 140004805K számú támogatási szerződéséből eredő kötelezettségeinek teljesítését a dokumentum alapú záró ellenőrzési jegyzőkönyv alapján.

1.8. Kötcse Község Önkormányzat 2006. évi TEKI forrásból a „Köztemető és ravatalozó felújítása" című pályázat 140006406K számú támogatási szerződéséből eredő kötelezettségeinek teljesítését a dokumentum alapú záró ellenőrzési jegyzőkönyv alapján.

1.9. Csombárd Község Önkormányzat 2006. évi TEKI forrásból a „Kultúrház felújítása" című pályázat 140010006K számú támogatási szerződéséből eredő kötelezettségeinek teljesítését a dokumentum alapú záró ellenőrzési jegyzőkönyv alapján.

1.10. Hetes Község Önkormányzat 2006. évi CÉDE forrásból a „Polgármesteri Hivatal felújítása" című pályázat 140003006D számú támogatási szerződéséből eredő kötelezettségeinek teljesítését a dokumentum alapú záró ellenőrzési jegyzőkönyv alapján.

1.11. Kőkút Község Önkormányzat 2006. évi TEKI forrásból a „Ravatalozó felújítása" című pályázat 140006206K számú támogatási szerződéséből eredő kötelezettségeinek teljesítését a dokumentum alapú záró ellenőrzési jegyzőkönyv alapján.

1.12. Kaposhomok Község Önkormányzat 2006. évi TEKI forrásból a „Közvilágítás bővítése Ady és Széchenyi utca között" című pályázat 140000506K számú támogatási szerződéséből eredő kötelezettségeinek teljesítését a dokumentum alapú záró ellenőrzési jegyzőkönyv alapján.

1.13. Igal Város Önkormányzat 2006. évi CÉDE forrásból az „Ady E. utcai híd burkolati felújítása" című pályázat 140001906D számú támogatási szerződéséből eredő kötelezettségeinek teljesítését a dokumentum alapú záró ellenőrzési jegyzőkönyv alapján.

1.14. Kadarkút Város Önkormányzat 2006. évi CÉDE forrásból a „Temetői kerékpár,- és gyalogút építése" című pályázat 140002406D számú támogatási szerződéséből eredő kötelezettségeinek teljesítését a dokumentum alapú záró ellenőrzési jegyzőkönyv alapján.

1.15. Ráksi Község Önkormányzat 2006. évi CÉDE forrásból a „Szabadság utca burkolat javítási munkái" című pályázat 140001806D számú támogatási szerződéséből eredő kötelezettségeinek teljesítését a dokumentum alapú záró ellenőrzési jegyzőkönyv alapján.

1.16. Kazsok Község Önkormányzat 2006. évi TEKI forrásból a „Községi ravatalozó épület álmennyezetének felújítása térburkolat és előtető készítése" című pályázat 140008806K számú támogatási szerződéséből eredő kötelezettségeinek teljesítését a dokumentum alapú záró ellenőrzési jegyzőkönyv alapján.

1.17. Mesztegnyő Község Önkormányzat 2006. évi TEKI forrásból az „Óvoda tetőszerkezet felújítása" című pályázat 140001406K számú támogatási szerződéséből eredő kötelezettségeinek teljesítését a dokumentum alapú záró ellenőrzési jegyzőkönyv alapján.

1.18. Nagyszakácsi Község Önkormányzat 2006. évi TEKI forrásból a „Kossuth u. járdaszakasz felújítása" című pályázat 140004706K számú támogatási szerződéséből eredő kötelezettségeinek teljesítését a dokumentum alapú záró ellenőrzési jegyzőkönyv alapján.

1.19. Mernye Község Önkormányzat 2006. évi CÉDE forrásból a „Szennyvízberuházás" című pályázat 140003606D számú támogatási szerződéséből eredő kötelezettségeinek teljesítését a dokumentum alapú záró ellenőrzési jegyzőkönyv alapján.

1.20. Nagyberki Község Önkormányzat 2006. évi CÉDE forrásból a „Fő utca járdafelújítás" című pályázat 140002306D számú támogatási szerződéséből eredő kötelezettségeinek teljesítését a dokumentum alapú záró ellenőrzési jegyzőkönyv alapján.

1.21. Nagyberki Község Önkormányzat 2005. évi CÉDE forrásból a „Körjegyzőség épületének külső felújítása" című pályázat 140022405D számú támogatási szerződéséből eredő kötelezettségeinek teljesítését a dokumentum alapú záró ellenőrzési jegyzőkönyv alapján.

1.22. Darány Község Önkormányzat 2006. évi LEKI forrásból a „Rekreációs park kialakítása" című pályázat 140005406L számú támogatási szerződéséből eredő kötelezettségeinek teljesítését a dokumentum alapú záró ellenőrzési jegyzőkönyv alapján.

1.23. Bakháza Község Önkormányzat 2004. évi CÉDE forrásból a „Gyermekjóléti szolgálat irodájának kialakítása, az étkeztetés fejlesztése" című pályázat 140007104D számú támogatási szerződéséből eredő kötelezettségeinek teljesítését a dokumentum alapú záró ellenőrzési jegyzőkönyv alapján.

1.24. Beleg Község Önkormányzat 2006. évi TEKI forrásból a „Dózsa György utca déli járda felújítása" című pályázat 140005506K számú támogatási szerződéséből eredő kötelezettségeinek teljesítését a dokumentum alapú záró ellenőrzési jegyzőkönyv alapján.

1.25. Segesd Község Önkormányzat 2006. évi TEKI forrásból a „Kossuth utca járda szakasz felújítása" című pályázat 140003806K számú támogatási szerződéséből eredő kötelezettségeinek teljesítését a dokumentum alapú záró ellenőrzési jegyzőkönyv alapján.

1.26. Kisbajom Község Önkormányzat 2006. évi TEKI forrásból a „Könyvtár és körjegyzői iroda padlóburkolat felújítása" című pályázat 140003606K számú támogatási szerződéséből eredő kötelezettségeinek teljesítését a dokumentum alapú záró ellenőrzési jegyzőkönyv alapján.

1.27. Kutas Község Önkormányzat 2006. évi TEKI forrásból az „Autóbuszmegálló kiépítése" című pályázat 140007206K számú támogatási szerződéséből eredő kötelezettségeinek teljesítését a dokumentum alapú záró ellenőrzési jegyzőkönyv alapján.

1.28. Böhönye Község Önkormányzat 2006. évi TEKI forrásból az „Autóbusz öblözet kialakítása" című pályázat 140004806K számú támogatási szerződéséből eredő kötelezettségeinek teljesítését a dokumentum alapú záró ellenőrzési jegyzőkönyv alapján.

1.29. Tapsony Község Önkormányzat 2006. évi TEKI forrásból a „Széchenyi tér járda felújítása" című pályázat 140005706K számú támogatási szerződéséből eredő kötelezettségeinek teljesítését a dokumentum alapú záró ellenőrzési jegyzőkönyv alapján.

1.30. Felsőmocsolád Község Önkormányzat 2005. évi TEKI forrásból a „Kultúrház födém megerősítése" című pályázat 140031805K számú támogatási szerződéséből eredő kötelezettségeinek teljesítését a dokumentum alapú záró ellenőrzési jegyzőkönyv alapján.

1.31. Marcali Város Önkormányzat 2005. évi TEKI forrásból a „Fürdő keleti oldalán új út építése" című pályázat 140025505K számú támogatási szerződéséből eredő kötelezettségeinek teljesítését a dokumentum alapú záró ellenőrzési jegyzőkönyv alapján.

1.32. Marcali Város Önkormányzat 2006. évi TEKI forrásból a „Marcali, Végvár utca belvízelvezetés rendezése" című pályázat 140002706K számú támogatási szerződéséből eredő kötelezettségeinek teljesítését a dokumentum alapú záró ellenőrzési jegyzőkönyv alapján.

1.33. Balatonboglár Város Önkormányzat 2006. évi TEKI forrásból a „Sziget strandi WC áthelyezése" című pályázat 140009806K számú támogatási szerződéséből eredő kötelezettségeinek teljesítését a dokumentum alapú záró ellenőrzési jegyzőkönyv alapján.

1.34. Balatonboglár Város Önkormányzat 2005. évi CÉDE forrásból a „Viola utcai iskola fűtésfelújítás" című pályázat 140023505D számú támogatási szerződéséből eredő kötelezettségeinek teljesítését a dokumentum alapú záró ellenőrzési jegyzőkönyv alapján.

1.35. Fiad Község Önkormányzat 2005. évi TEKI forrásból a „Petőfi utcai önkormányzati út burkolat kiépítése" című pályázat 140020605K számú támogatási szerződéséből eredő kötelezettségeinek teljesítését a dokumentum alapú záró ellenőrzési jegyzőkönyv alapján.

1.36. Büssü Község Önkormányzat 2006. évi TEKI forrásból a „Óvoda, orvosi rendelő parkoló és szerviz út kiépítése" című pályázat 140003106K számú támogatási szerződéséből eredő kötelezettségeinek teljesítését a dokumentum alapú záró ellenőrzési jegyzőkönyv alapján.

1.37. Kisgyalán Község Önkormányzat 2006. évi CÉDE forrásból a „Szabadság tér parkosítása" című pályázat 140001606D számú támogatási szerződéséből eredő kötelezettségeinek teljesítését a dokumentum alapú záró ellenőrzési jegyzőkönyv alapján.

1.38. Jákó Község Önkormányzat 2006. évi TEKI forrásból a „Óvoda épület tetőfelújítási és fűtéskorszerüsítési munkái" című pályázat 140005806K számú támogatási szerződéséből eredő kötelezettségeinek teljesítését a dokumentum alapú záró ellenőrzési jegyzőkönyv alapján.

1.39. Edde Község Önkormányzat 2006. évi TEKI forrásból a „Fő utca járdafelújítás" című pályázat 140001306K számú támogatási szerződéséből eredő kötelezettségeinek teljesítését a dokumentum alapú záró ellenőrzési jegyzőkönyv alapján.

1.40. Csokonyavisonta Község Önkormányzat 2006. évi CÉDE forrásból a „Gondozási Központban a szociális alapellátás minőségi fejlesztés mikrotérségi feladatok vállalása III. ütem / hrsz: 450/" című pályázat 140002106D számú támogatási szerződéséből eredő kötelezettségeinek teljesítését a dokumentum alapú záró ellenőrzési jegyzőkönyv alapján.

2./ A közgyűlés elrendeli a határozatok megküldését a támogatottak, valamint a Magyar Államkincstár Somogy Megyei Igazgatósága részére.
Felelős: Gelencsér Attila, a közgyűlés elnöke
Határidő: azonnal

6. **<u>Előterjesztés a Somogy Megyei Közgyűlés 2014. évi munkatervének módosításáról</u>**
Előadó: Gelencsér Attila, a közgyűlés elnöke

A napirenddel kapcsolatban kérdés, hozzászólás nem hangzott el.

A Somogy Megyei Közgyűlés – 14 igen szavazattal, ellenszavazat és tartózkodás nélkül, egyhangúlag – az alábbi határozatot hozza:

13/2014.(V.09.) közgyűlési határozat

A Somogy Megyei Közgyűlés a 2014. évre szóló munkatervét az alábbiak szerint módosítja:

A közgyűlés soros ülést tart 2014. június 20-án az alábbi várható napirendi pontokkal:

1. Előterjesztés a megyei önkormányzati tulajdon- és vagyongazdálkodás szabályairól szóló 5/2012.(III.5.) önkormányzati rendelet módosításáról
   Előadó: Gelencsér Attila, a közgyűlés elnöke

2. Előterjesztés a Somogy Megyei Vállalkozói Központ Közalapítvány alapító okiratának módosításáról
   Előadó: Gelencsér Attila, a közgyűlés elnöke

3. Előterjesztés a Somogy Megyei Rendőr-főkapitányság 2013. évi munkájáról, a közbiztonság helyzetéről, a megye bűnügyi helyzetképéről
   Előadó: Dr. Piros Attila r. dandártábornok, rendőrségi főtanácsos, főkapitány
   Witzmann Mihály, a közgyűlés alelnöke

4. Előterjesztés a Somogy Megyei Területfejlesztési Program elfogadásáról
   Előadó: Gelencsér Attila, a közgyűlés elnöke

5. Előterjesztés a Somogy Megyei Területfejlesztési Program részdokumentumairól
   Előadó: Gelencsér Attila, a közgyűlés elnöke

Felelős: Gelencsér Attila, a közgyűlés elnöke
Határidő: értelem szerint

7. **Tájékoztató a megyei főépítész tapasztalatairól a főépítészi tevékenységről szóló 190/2009.(IX.15.) Korm. rendelet 8. § b) pontja alapján**
   Előadó: Fábián Éva megyei főépítész

Gelencsér Attila, a közgyűlés elnöke

Megkérdezi Főépítész Asszonyt, hogy kíván-e szóbeli kiegészítést tenni. Megállapítja, hogy nem.

Gelencsér Attila, a közgyűlés elnöke

Kéri a tájékoztató tudomásul vételét.

8. **Tájékoztató a 2014. február 10. – 2014. április 30. közötti tisztségviselői tevékenységről**
   Előadó: Gelencsér Attila, a közgyűlés elnöke

Gelencsér Attila, a közgyűlés elnöke

Kéri a tájékoztató tudomásul vételét.

9. Interpellációk, bejelentések

Interpelláció, bejelentés nem hangzott el.

Gelencsér Attila, a közgyűlés elnöke

Tájékoztatja a közgyűlést, hogy a következő soros ülés 2014. június 20-án (pénteken) lesz.

Az ülést bezárja.

Kmf.

Dr. Vörös Tamás
megyei főjegyző

Somogy Megye Közgyűlése 2.

Gelencsér Attila
a közgyűlés elnöke

Az ülésről hang- és videofelvétel készült.

A Somogy Megyei Önkormányzat Közgyűlésének
2014. május 9-i nyilvános ülése
jegyzőkönyvéhez csatolt mellékletek

1./ Közgyűlési előterjesztések

2./ Tájékoztatók Somogy megye mezőgazdasági helyzetéről (lásd: közgyűlési előterjesztések között)

3./ Eskütételi okmány

4./ 3/2014.(VI.03.) önkormányzati rendelet a Somogy Megyei Önkormányzat 2013. évi zárszámadásáról

5./ 1-2. melléklet a 10/2014.(V.09.) közgyűlési határozathoz

6./ 1. melléklet a 11/2014.(V.09.) közgyűlési határozathoz

7./ Meghívó, napirendi javaslat, jelenléti ívek

Tájékoztató Somogy megye mezőgazdasági helyzetéről

1. A megye területének hasznosítása

Somogyország úgy természetrajzát, mint agrárstruktúráját tekintve az ország talán legszínesebb megyéje.

A megye agrárgazdasági szempontból három jól elkülönülő körzetre osztható:

- Északon a Balatontól délre 20-25 km-es sávban helyezkedik el a Balatonboglári borvidék, valamint a megye dió és barack ültetvényeinek jelentős része.
- Középen a kaposvári-, marcali- és tabi járások területén a szántóföldi növénytermesztés, állattenyésztésre elsősorban szarvasmarha- és juhtartás jellemző. Itt található a megye almaültetvényeinek egy része, valamint ide koncentrálódik a bogyós gyümölcstermesztés.
- Délen jelentős az erdő- és vadgazdálkodás. Itt összpontosul a sertéstenyésztés zöme. A megye délnyugati részén jelentős a burgonyatermelés, és az ültetvény felület, elsősorban meggyültetvény területe számottevően növekszik.

A megye területe 603.682 hektár, ennek 82%-a termőterület, tehát a mező- és erdőgazdaság által hasznosított terület nagysága 494 408 ha. Ebből a szántó 251.146 ha, ami a terület 51%-a.

1.1 A megye területének hasznosítás szerinti megoszlása

A terület rendeltetése	%	Terület hektárban
kivett terület	18%	109 274
mezőgazdasági művelés	53%	321 553
erdőgazdálkodás	29%	172 855

1.2 A termőterület hasznosítás szerinti megoszlása

Művelési ág	Terület hektárban	%
szántó	251 146	50,8
kert	2 182	0,44
gyümölcsös	4 425	0,89
szőlő	5 569	1,12
rét	17 992	3,63
legelő	32 132	6,55
erdő	171 782	34,75
fásított terület	1 073	0,21
nádas	3 722	0,75
halastó	4 285	0,86

2. A termőföldek tulajdonjogviszonyai

Jogviszony	Terület hektárban	%
Állami tulajdon	131 055	26,5
Szövetkezeti	1 759	0,4
Gazdasági társaságok	20 799	4,2
Önkormányzatok	4 287	0,9
Természetes személyek	336 508	68

A földtulajdonos magánszemélyek nagy része földkiadás, illetve kárpótlási árverés során szerezte ingatlanát. A részarány földkiadás során alakult ki az a kedvezőtlen, elaprózott birtokszerkezet, melynek felszámolása jelentős feladat. Jelenleg az ingatlanok 70%-a van osztatlan közös tulajdonban. Egy földrészletnek átlagosan 4 tulajdonosa van. Előfordul az is, hogy egy-egy ingatlan akár 100-200 személy tulajdonában áll. Ezek a körülmények a termőföldeken folyó gazdálkodást, és a tulajdoni viszonyokban történő tisztánlátást megnehezítik, kedvezőtlenül befolyásolják.

Az eltorzult birtokrendszer megváltoztatása nehéz, de elodázhatatlan feladat.
A közeli jövőben megjelenő kormányrendelet a NAK megyei szerveit hatalmazza fel az osztatlan közös tulajdonok művelési sorrendjének megállapítására.
A Kormány birtokpolitikájának középpontjában a családi gazdaságok, középbirtokok megerősítése áll.
A Földet a gazdáknak program keretében ez teljesülni látszik, hiszen az állami tulajdonú földek bérlete segíti a gazdaságos üzemnagyság kialakítását.

3. A termőföldek használati viszonyai

Csaknem 22.000 földhasználót tartunk nyilván, ennek jelentős része 17000 fő regisztrált kamarai tag.
A földhasználók közül 1354 (6%) jogi személy, melyek a terület 65%-át használják, 20.273 fő (94%) természetes személy, de ők csupán a mezőgazdasági terület 35%-át művelik.

A földhasználat jogcíme	Terület hektárban	%
Tulajdonos	81 622	21
Szívességi földhasználat	24 508	6
Haszonkölcsön	12 810	3
Haszonbérlet	171 862	45
Vagyonkezelői földhasználat	49 931	13
Erdőhasználat	35 755	9
Egyéb	4 100	1

A táblázat adatainak elemzése, illetve a munkánk során szerzett tapasztalatainkra alapozott becslésünk alapján megállapítható, hogy Somogy megyében a természetes személyek által működtetett gazdaságok jellemző birtokmérete a 10 hektárt nem haladja meg. Ilyen birtoknagyság alatti területen gazdálkodik a földhasználati nyilvántartásba bejelentkezett természetes személyek 70%-a. Jogi személyek esetében a jellemző birtoknagyság 200 hektár felett van.

4. A megye mezőgazdaságának termelésstruktúrája

4.1. Szántóföldi növénytermesztés

A 2013. évi vetésszerkezet		
Növény	Őszi vetés	Tavaszi vetés
	hektár	hektár
Őszi búza	52 125	-
Rozs	2 459	-
Őszi árpa	13 524	-
Triticale	12 151	-
Őszi káposztarepce	19 817	-
Kukorica	-	105 046
Hibrid kukorica	-	780
Siló kukorica	-	3 458
Cukorrépa	-	2 957
Szója	-	2 066
Silókukorica	-	3 458
Zöldségfélék	-	192

Somogy megye tipikusan árunövény termesztés orientált vetésszerkezetű, az ország egyik legjelentősebb gabonatermő megyéje, feldolgozóipar nélkül.

A termelés színvonala magas szintű vagy megfelelő, de nincs jelentős integrátor, amely a nyíló keleti piacok nagy mennyiségű kereskedelmét is bonyolíthatná. Egy nagy megyei integrátor szervezését már elkezdtük.

A gabonaipar teljes leépülése sok kárt okoz a gazdáknak, mivel termelvényeik nyersanyagként hagyják el a megyét, így a hozzáadott érték nem a somogyi gazdáknál marad.

A NAK szakmai osztályai valamit a Pékszövetség összefogásával egy nagy kapacitású malom építését tervezzük 2016-2017 körül.

Kaposváron egy jelentős növényolaj feldolgozó építése is szükséges lenne, így az itt termelt olajos magvakat nem Ausztriában dolgoznák fel.

4.2. Állattenyésztés

Az elmúlt 10 évben a sertés állomány a felére csökkent, ma az éves hízósertés kibocsátás 150-160.000 darab körül van. A Kaposvári Egyetemről indult, de mára nemzetivé vált Sertésprogram ennek a volumennek a megháromszorozását irányozza elő.

A kérődző- (szarvasmarha, juh, kecske) állomány stagnál a Kormány állattenyésztést támogató szándékai ellenére is. Ez a hektikus árváltozások miatt van, ez jellemző a tej, de az export orientált bárány és borjú árára is.

A baromfitenyésztés – jelentős feldolgozó ipari kapacitások hiánya miatt – nem túl jelentős és számottevő növekedése sem várható.

A halászat a megye 4.500 ha halastó felületével jelentősnek mondható. Korszerűbb termeléstechnológiák bevezetése és a termékek egy részének gasztronómiai célú feldolgozása jelentős fellendülést hozhat.

4.3. Kertészet

A kertészet fejlődését tekintve a legperspektivikusabb ágazat lehet.

A Balatonboglári (Dél-Balatoni) borvidék mintegy 4.000 ha szőlőültetvénye lassan növekszik, dinamikusan korszerűsödik. A borászatban elért eredményeink kimagaslóak, annak ellenére is, hogy az itt termelt szőlő fele elhagyja a borvidéket.

A gyümölcs ültetvények 4500 hektáros területe jelentősen középtávon akár 2000 hektárral is bővíthető lenne.

A somogyi, pontosabban a lengyeltóti dió világhírű, megfelelő támogatási stratégiával 570 hektár területe megkétszerezhető lenne.

Az alma termőterülete 752 hektár, a termelés 8700 tonna. Az alma különösen perspektivikus gyümölcs lehet, tekintve, hogy nagy kapacitású feldolgozó épül, melynek kapacitása 35.000 tonna/év lesz.

Bogyósgyümölcs termesztésünk jelentős, közel 200 ha. Jól szervezett felvásárlás, feldolgozás esetén egy-két év alatt a termelés megháromszorozható.

A kertészeti termelés legnagyobb vesztese a burgonya. 15 éve 3500 hektáron termeltek a megyében burgonyát, ma ennek az egytizedén folyik a termelés. Ennek fejlesztése, stratégiai feladat.

A kertészeti potenciál növelését a NAK legfontosabb feladatának tartja úgy a foglalkoztatás, mint a jövedelemtermelés területén is.

Somogy megye kertészeti ágazatának helyzetéről szóló és fejlesztési lehetőségeit összefoglaló anyagot készítettünk, amit 2013. november 16-án átadtunk Dr. Fazekas Sándor Miniszter Úrnak.

5. A Nemzeti Agrárgazdasági Kamra Somogy Megyei Igazgatóságának 1 éves működési eredményei:

Nagy felelősséggel és kellő alázattal végeztük napról-napra új kihívásokat tartogató munkánkat.

A megyében 17000 regisztrált kamarai tag van, ezzel együtt munkánk mintegy 50.000 ember munkáját, megélhetését befolyásolja.

- Közreműködésünknek köszönhetően elértük, hogy a 2013/2014-es tanévtől az iskolagyümölcs beszállítói somogyi gazdákat tömörítő TÉSZ lett!

- Települési Agrárgazdasági Bizottságok létrehozása megyénkben 230 településen megtörtént.
- Csaknem minden településen vannak választott tisztségviselőink, összesen mintegy 2000 fő.

- A NAK eddigi gazdákat segítő tevékenységei:
  - Normatív területalapú támogatási kérelmek benyújtásának segítése idén is körülbelül 6000 db kérelem.
  - SAPS kérelmek adategyeztetésében közreműködés MVH és ügyfél között kb.: 400 db.
  - EMVA monitoring adatszolgáltatásban gazdák segítése mintegy 1500 db.

- Szakigazgatási feladataink:
  - Őstermelői igazolványok kibocsátása, érvényesítése ingyenesen. Idén már 7200 ügy volt eddig!
  - Sertés ÁFA monitoring adatgyűjtés.
  - Biogáz és trágyatároló kapacitások megyei felmérése.
  - Öntözővíz igények megyei szintű feltérképezése, bejelentése.

Nagy örömünkre szolgált, hogy tevőleges részesei lehetünk annak a közhangulatnak, ami elkezdett munkánk folytatását lehetővé teszi.

Nagy várakozással tekintünk a 2014-2020-as pénzügyi ciklus lehetőségei elé, ami számos kihívást, de még több lehetőséget tartogat.

Örülök, hogy Elnök Úr és Somogy megye vezetése stratégiai partnernek tekint bennünket, számít munkánkra úgy a vidékfejlesztés, mint a megye gazdasági megerősítése terén.

Kaposvár, 2014. április 28.

Dr. Gombos Sándor
Nemzeti Agrárgazdasági Kamara
Somogy megyei elnök

NEMZETI AGRÁRGAZDASÁGI KAMARA

Somogy megye mezőgazdaságának helyzete és fejlesztésének lehetőségei

Dr. Gombos Sándor
Somogy megyei elnök

Nemzeti Agrárgazdasági Kamara

Kaposvár, 2014. május 9.

Mottónk

A rövidtávú haszonszerzés hátráltatja hosszú távú gazdasági céljaink elérését, a legtöbb esetben kárt, rombolást okoz.

Szántóföldi növénytermesztés - Feldolgozóipar nélkül

- 600.000 tonna kukorica
- 350.000 tonna gabona
- 100.000 tonna napraforgó
- 60.000 tonna repce

Terveink

- Intenzív termelés → Egyedi igények kielégítése
  - Malom – Pékszövetség
  - Egyedi igények kielégítése
  - Takarmánykeverő

Állattenyésztés

- **Sertéstenyésztés**
  - 150.000 → 600.000
  - Sertésprogram – Kométa
- **Halászat**
  - Technológia fejlesztés - feldolgozás

Kertészet

- A megye agrárstruktúrájának leginkább fejleszthető ágazata, de csak a feldolgozó iparával együtt.

- Elkészítettük, és 2013. november 16-án átadtuk Somogy megye kertészeti stratégiáját.

Szőlészet - borászat

- 4000-4500 ha ültetvény
- 40 000 t borszőlő → 20 000 t elhagyja a borvidéket

Gyümölcs

- 4500 ha → akár további 2000 hektárral fejleszthető
  - Dió 570 ha – megkétszerezhető
  - Alma 752 ha – 8700 t
  - Bogyósgyümölcs 200 ha → 600 ha

Burgonya

- 350 ha → 3500 ha
- Vetőburgonya termesztés
- Szociális szövetkezetek → Zöldségtermesztés

A Nemzeti Agrárgazdasági Kamra Somogy Megyei Igazgatóságának 1 éves működési eredményei

- Nagy felelősséggel és kellő alázattal végeztük napról-napra új kihívásokat tartogató munkánkat.

- A megyében 17000 regisztrált kamarai tag van, ezzel együtt munkánk mintegy 50.000 ember munkáját, megélhetését befolyásolja.

A Nemzeti Agrárgazdasági Kamra Somogy Megyei Igazgatóságának 1 éves működési eredményei

- Közreműködésünknek köszönhetően elértük, hogy a 2013/2014-es tanévtől az iskolagyümölcs beszállítói somogyi gazdákat tömörítő TÉSZ lett!
- Települési Agrárgazdasági Bizottságok létrehozása megyénkben 230 településen megtörtént.

A NAK eddigi gazdákat segítő tevékenységei

- Normatív területalapú támogatási kérelmek benyújtásának segítése idén is körülbelül 6000 db kérelem.
- SAPS kérelmek adategyeztetésében közreműködés MVH és ügyfél között kb.: 400 db.
- EMVA monitoring adatszolgáltatásban gazdák segítése mintegy 1500 db.

Szakigazgatási feladataink

- Őstermelői igazolványok kibocsátása, érvényesítése ingyenesen. Idén már 7200 ügy volt eddig!
- Sertés ÁFA monitoring adatgyűjtés.
- Biogáz és trágyatároló kapacitások megyei felmérése.
- Öntözővíz igények megyei szintű feltérképezése, bejelentése.

Öntözővíz igény felmérése

Megye	engedély van - nem öntöz	engedély van - öntöz	vízkivétel nincs - öntözne	vízkivétel van - nem öntöz	Összesen m3
Jász-Nagykun-Szolnok	87 125	59 304 497	7 098 908	144 980 864	211 471 394
Hajdú-Bihar	812 180	86 316 939	3 022 240	25 176 136	115 327 495
Békés	341 760	20 960 068	10 301 936	23 296 434	54 900 198
Csongrád	1 011 727	28 059 894	12 798 070	11 932 395	53 802 086
Fejér	533 000	364 270	23 060 642	8 065 534	32 023 446
Bács-Kiskun	320 600	9 553 245	12 228 434	7 758 290	29 860 569
Szabolcs-Szatmár-Bereg	4 060	942 230	10 610 974	16 802 311	28 359 575
Győr-Moson-Sopron	4 500	13 381 226	3 970 285	7 575 071	24 931 082
Somogy		**2 668 030**	**9 521 732**	**4 403 737**	**16 593 499**
Borsod-Abaúj-Zemplén	14 188	2 246 044	1 502 335	10 480 025	14 242 592
Pest, Budapest	600	490 830	7 106 521	2 045 702	9 643 653
Baranya	60 000	-	7 662 685	1 819 028	9 541 713
Tolna		2 521 300	1 958 097	4 602 304	9 081 701
Veszprém	80 000	80 600	3 082 546	3 610 106	6 853 252
Heves	376 000	315 000	228 100	3 541 270	4 460 370
Vas	680	202 186	1 610 715	1 514 306	3 327 887
Zala	800	513 686	1 653 718	1 111 644	3 279 848
Nógrád	143 002	680 888	128 000	923 545	1 875 435
Komárom-esztergom		85 000	553 988	1 230 750	1 869 738

Somogy megye öntözővíz igénye

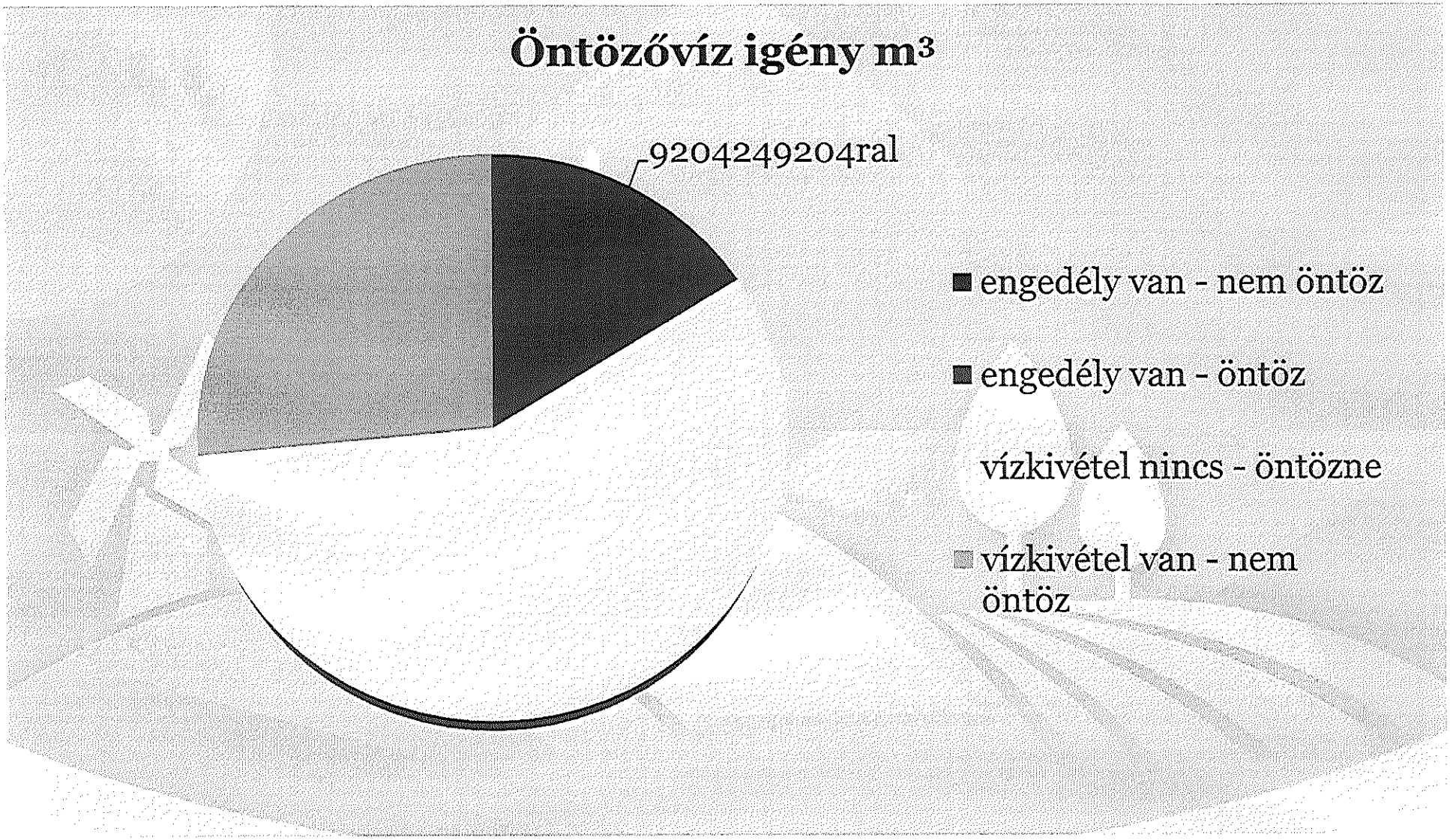

Nemzeti Agrárgazdasági Kamara

Köszönöm megtisztelő figyelmüket!

Dr. Gombos Sándor

elnök

7400 Kaposvár, Bajcsy-Zs. u. 25. Pf. 306.

Tel./Fax: 06 82 310 044

Tel./Fax: 06 82 512 792

e-mail: gombos.sandor@nak.hu

NEMZETI AGRÁRGAZDASÁGI KAMARA

A NAK feladatai, céljai

Dr. Gombos Sándor
Somogy megyei elnök

Kaposvár, 2014. május 9.

Nemzeti Agrárgazdasági Kamara

Feladatok-tervek

- Célunk, hogy a befizetett tagdíjnál nagyobb értékű szolgáltatást nyújtsunk.
- Együttműködési megállapodások megkötése stratégiai partnerekkel.
- „Megbízható üzleti partner” minősítés kialakítása.
- 26 tagú választott-bíróság felállítása (békés vitarendezés).
- Internetes és a telefonos szolgáltatások.

Érkezik a kamarai kártya

- OTP hitelek- támogatás megelőlegezési, forgóeszköz, folyószámla valamint beruházási illetve fejlesztési célra,
- Kedvezőbb szolgáltatások és termékek, a partnereinknél,
- MOL-olcsóbb tankolás.

http://www.nak.hu/hu/kamarai-kartya-jelentkezes

A magyarok kenyere program 2013

- A NAK szervezésben 77 tonna búza gyűlt össze országosan (tavaly előtti háromszorosa)
- Somogyból közel **4** tonnát adott össze **46** gazda,
- Pécsváradon sütötték meg a nemzet kenyerét,
- Adomány Dévai Szent Ferenc Alapítványnak.

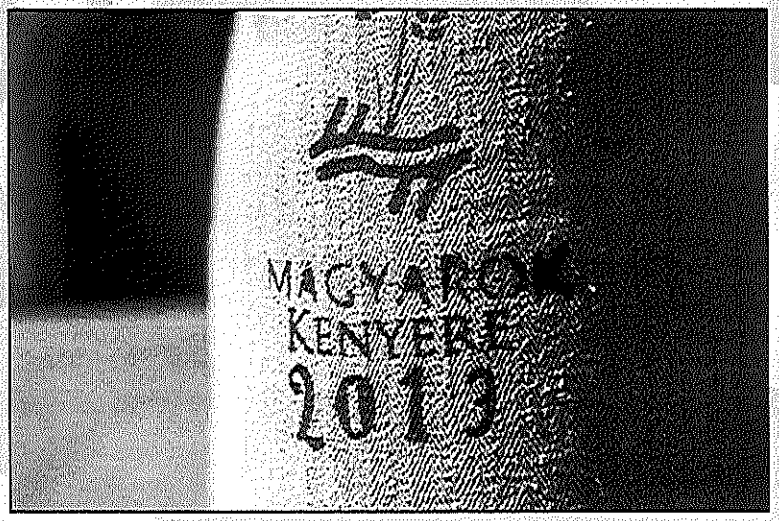

Iskolagyümölcs program

A NAK Somogy Megyei Igazgatósága által kifejtett érdekképviseletnek köszönhetően elértük,

hogy a somogyi iskolákba somogyi termelőket összefogó szövetkezetek szállíthassák a gyümölcsöket!

Rendezvények:

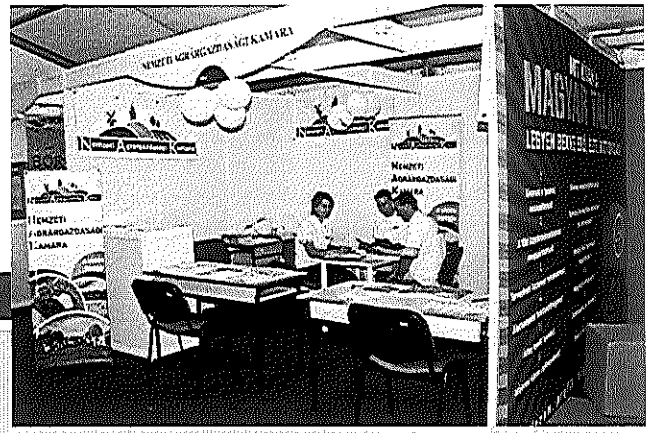

- Somogy Megyei Vadásznap
- Veterán traktor találkozó-Balatonlelle
- Siófoki Gazdanap
- Balatonlellei Borhét
- Balatonboglári Szüreti fesztivál
- Balaton-KER-TÉSZ 10. évforduló
- Kaposvári Vágta
- Kaposvári Állattenyésztési Napok (KÁN)
- Lengyeltóti Diófesztivál és Konferencia
- Kaposvári Mézfesztivál
- OMÉK, NAK Dél-dunántúli stand
- Kertészeti fórumok (Nagybajom, Lengyeltóti, Csokonyavisonta)

- **I. Agroszociális Szimpózium-Felsőmocsolád - 2014**

A Nemzeti Agrárgazdasági Kamara szakképzési feladatai:

- tanulói- és hallgatói szerződések szervezése
- gyakorlati képzőhelyek ellenőrzése, felügyelete
- képzési és beiskolázási szerkezet kialakításának segítése
- hiány-szakképesítések feltérképezése
- pályaválasztás, pályaorientáció segítése
- mesterképzés és vizsgáztatás szervezése és végzése
- OKJ-ban szereplő szakképesítésekre javaslattétel és azok tartalmi gondozása
- szintvizsgáztatás szervezése
- közreműködés a vizsgabizottságok delegálásában
- szakmai tanulmányi versenyek szervezése, koordinálása
- szak- és felnőttképzéssel kapcsolatos továbbképzések, tájékoztatók tartása

Települési Agrárgazdasági Bizottságok (TAB)

- **Közel 20 TAB és 8 JAB** alakult a megyében, mintegy 2000 fős vezetőségi taggal
- **Szerepük**: kapcsolattartás, helyi gazdálkodói igények, ötletek továbbítása a falugazdász hálózat munkatársain keresztül a kamara vezetősége felé
- **Cél**: érdekképviselet
- **A NAK megyei hálózata**:
  - TAB-ok ÉS JAB-ok,
  - falugazdászok,
  - a megyei választott testület,
  - az igazgatóság.

TERVEZÉS 2014-2020

- A Somogy megyei Önkormányzat -11 kistérségi workshop

- A NAK Somogy megyei falugazdászai 145 projekt ötletet gyűjtöttek össze!

2014-re tervezett feladatok, munkák - célok

Földhasználat bejegyzés:

- **Területalapú támogatást** csak az a gazdálkodó vehet igénybe, aki igazolni tudja a **jogszerű földhasználatát** és azt a területileg illetékes **földhivatalhoz bejelenti.**
- **Haszonbérleti szerződések** előkészítésében és megírásában a falugazdászok segítséget nyújtanak a gazdálkodóknak.

2014-re tervezett feladatok, munkák célok

Monitoring:

- 2014. február 15-től
- Monitoring kötelezettség vonatkozik az **AKG** programban résztvevőkre, illetve a **beruházási pályázatok** nyerteseire.
- Az **elektronikus** benyújtásban a falugazdászok segítenek.

2014-re tervezett feladatok, munkák célok

Igazolás kiállítása:

- Az igazolást azok a természetes személyek, gazdálkodók igényelhetik a jövőben, akik az **1 ha alatti belterületi földjeiket rendszeresen művelik.**
- A falugazdászok által kiállított igazolás mentesít a **kommunális adó** megfizetése alól.

2014-re tervezett feladatok, munkák célok

Területalapú támogatás:

- Beadás módja: elektronikus
- Április 14-május 15.
- Szankciómentes beadási határidő: 2014. május 31.
- Június 9-éig beadható - szankcióval (napi 1% levonással)
- Május 31-ig beadott támogatási igények június 9-ig anyagi következmények nélkül **módosíthatók**
- A hektáronkénti támogatás mértéke a 2013-as évivel megegyező
  - 70 000 HUF/ha

Nemzeti Agrárgazdasági Kamara

Köszönöm megtisztelő figyelmüket!

Dr. Gombos Sándor

elnök

7400 Kaposvár, Bajcsy-Zs. u. 25. Pf. 306.

Tel./Fax: 06 82 310 044

Tel./Fax: 06 82 512 792

e-mail: gombos.sandor@nak.hu

SOMOGY MEGYEI TERÜLETI VÁLASZTÁSI BIZOTTSÁG
7400 Kaposvár, Fő utca 10.

Ügyiratszám: SMÖ/504-3/2014.

TÁJÉKOZTATÓ
közgyűlési tag lemondásáról, új közgyűlési tag belépéséről

A JOBBIK Magyarországért Mozgalom jelölő szervezet megyei választókerületében megválasztott listás jelöltjei közül a lista 1. sorszáma alatti Ander Balázs 7570 Barcs, Kandó u. 2. sz. alatti lakos, a Somogy Megyei Közgyűlés tagja mandátumáról 2014. április 30. napjával országgyűlési képviselővé történt megválasztására tekintettel lemondott.
A helyi önkormányzati képviselők jogállásának egyes kérdéseiről szóló 2000. évi XCVI. törvény 2. § d) pontja alapján az önkormányzati képviselő megbízatása megszűnik a képviselő lemondásával. A választási eljárásról szóló, jelen esetben alkalmazandó 1997. évi C. törvény (továbbiakban: Ve.) 115. § (2) bek. értelmében, ha a megyei, a kompenzációs vagy a fővárosi listáról megválasztott képviselő kiesik, helyére a jelölő szervezet a megüresedéstől számított 30 napon belül jelentheti be az új jelöltet az illetékes választási bizottsághoz.
A JOBBIK Magyarországért Mozgalom jelölő szervezet képviselője 2014. május 6-án a Somogy Megyei Területi Választási Bizottságnak bejelentette a megüresedett mandátumnak előbbiek szerinti betöltését, amely szerint a kiesett Ander Balázs helyére a 4. sorszám alatti Kesztyüs Attila (8700 Marcali, Táncsics u. 63. sz. alatti lakos) lép.

Fentiek alapján a TVB 2014. május 6-án meghozta döntését Kesztyüs Attila mandátumának igazolásáról és számára a megbízólevelet átadta.

Kesztyüs Attila a közgyűlés előtt esküt tesz, képviselői jogait ettől kezdve gyakorolja, kötelezettségeit teljesíti.

Kérem tájékoztatásom tudomásul vételét.

Kaposvár, 2014. május 6.

Prof. Dr. Rozsos István
a TVB elnöke

A tájékoztatót készítette:

Dr. Halmosné Dr. Skrinyár Judit
irodavezető

A tájékoztatót jóváhagyta:

Dr. Vörös Tamás
megyei főjegyző

SOMOGY MEGYEI KÖZGYŰLÉS
ELNÖKE

7400 KAPOSVÁR, Vármegyeháza, Fő utca 10.
tel.: 82/898-246
e-mail: gelencser.attila@som-onkorm.hu

Ügyiratszám: SMÖ/500/2014.

ELŐTERJESZTÉS
a Somogy Megyei Önkormányzat 2013. évi költségvetésének teljesítéséről, valamint a zárszámadási rendelet megalkotásáról

A Somogy Megyei Közgyűlés az 1/2013.(III.19.) önkormányzati rendeletével hagyta jóvá a megyei önkormányzat 2013. évi előirányzatait, továbbá az I. félévi és háromnegyed éves teljesítéséről a jogszabályi előírásoknak megfelelően tájékoztattuk a közgyűlést.
Az előterjesztés és a zárszámadási rendelet készítésének alapját képezték a vonatkozó jogszabályi előírások, valamint a Magyar Államkincstár részére készített éves elemi költségvetési beszámoló. Figyelembe vettük az önkormányzat könyvvizsgálójának észrevételeit, javaslatait is.
A Somogy Megyei Közgyűlés az Alaptörvény 32. cikk (2) bekezdésében meghatározott eredeti jogalkotói hatáskörében, az Alaptörvény 32. cikk (1) bekezdés f) pontjában meghatározott, valamint az államháztartásról szóló 2011. évi CXCV. törvény (továbbiakban: Áht.) 91. §-a alapján az alábbiakban tájékoztatom a testületet az előirányzatok teljesítéséről.

I.
Az Önkormányzat gazdálkodása

2013. év gazdálkodását meghatározták Magyarország helyi önkormányzatairól szóló 2011. évi CLXXXIX. törvény (továbbiakban Mötv) által kijelölt feladatok.
Az államháztartásról szóló 2011. évi CXCV. törvény 23-24.§ (továbbiakban: Áht.) és az államháztartásról szóló törvény végrehajtásáról rendelkező 368/2011. (XII.31.) Korm. rendeletben (Ávr.) és azok módosításaiban foglaltak alapján készült el a megyei önkormányzat 2013. évi költségvetése, amelyet a Somogy Megyei Önkormányzat 1/2013. (III.19.) önkormányzati rendeletével fogadott el, illetve a 2013.05.03-i valamint a 2013.09.27-i közgyűlésén rendeletet alkotott annak módosításairól.

II.

Az önkormányzat 2013. évi gazdálkodása

Bevételek

A Somogy Megyei Önkormányzat 2013. évre tervezett **tárgyévi bevételei**nek rendeletben módosított főösszege 768.764,-EFt volt, amelyben finanszírozási

bevételként jelenik meg az előző évi pénzmaradvány 105.465,-EFt összegben, ebből teljesítésre került 708.011,-EFt.

Ezen összesítő tétel kibontása az alábbiak szerint kerül bemutatásra:

Költségvetési bevételeink módosított előirányzata összesen 663.299,-EFt /1. melléklet/, amely a működési bevételeink /411.162,-EFt/ és az önkormányzat felhalmozási bevételi előirányzataiból /252.137,-EFt/ tevődik össze. Összesen 551.418,-EFt értékben realizálódtak ezen előirányzatok.
Teljesítése az alábbiaknak megfelelően részletezhető a főbb tételeket tekintve:

A működési bevételek módosított előirányzata összesen 35.270,-EFt, amely 177%-os mértékben teljesült 62.507,-EFt értékben.

Hivatali bevételek nettó értéken /42.907,-EFt/:

- bérleti díjak, egyéb bevételek	1.841,-EFt
- továbbszámlázott bevételek	6.483,-EFt
- LEADER együttműk-i bevételek	16.349,-EFt
- ÁFA-, biztosítási bevételek	10.166,-EFt
- megyebáli bevételek	8.068,-EFt

Közgyűlés bevételei /19.600,-EFt/:

- SIKK-TÉR projekt bérköltségeinek térítéséből származó bevétel	5.895,-EFt
- Bírósági ítéleten alapuló bevétel	5.054,-EFt
- Egyéb bevételek –passzív elh. rendezése	8.652,-EFt

Ebből a **működési célú támogatásértékű bevételek, egyéb támogatás** módosított előirányzatának összege 112.472,-EFt, amely 72.473,-EFt értékben teljesült 64%-os mértékben:

- Munkavédelmi és társulási díj	19.808,-EFt
- EU-s programok és azok hazai társfinanszírozása / pályázatok/	45.310,-EFt
- egyéb fejezeti kezelésű előir-tól és egyéb / Nemz.Fejl-i Min., KIM, Munkaügyi Kp./	7.355,-EFt

Egyéb, államháztartáson kívülről végleges működési pénzeszköz átvétel soron 30,-EFt-ot, továbbá 800,-EFt-ot tartunk nyilván tárgyi eszköz értékesítésből felhalmozási bevételként.

A Felhalmozási célú támogatás-értékű bevételek módosított előirányzaton 147.693,-EFt realizálódott 59%-os mértékben. Ez a sor magában foglalja a DDOP 2.1.1/A/B.12-0028. számú „Kaposvári vígasságok terének kialakítása" című beruházás bevételét, amelyet az előzetes és a kivitelezési munkálatokra kell fordítani. A pályázat pénzügyi ütemezésének megfelelően módosított előirányzatként 250.857,-EFt-ot

terveztünk bevételként. A pályázat esetében az utófinanszírozott elemek meghatározott mértékig / a teljes közkiadás 25%-a/ kifizethetők előlegként, ennek értéke összesen 80.523,-EFt, amely összeg lehívása megtörtént.

Az államháztartáson kívülről végleges felhalmozási pénzeszköz-átvételek soron a felhalmozási célú dolgozói kölcsön visszatérülése szerepel 4.563,-EFt értékben.

A Somogy Megyei Önkormányzat működési költségvetési támogatása 263.352,-EFt értékben vagyis 105%-ban realizálódott. /1. melléklet/

- Megyei önk-ok működésének tám.	229.200,-EFt
- Központosított műk.i célú ei-ok /PÉP,.../	10.061,-EFt
- Megyei tartalék	22.720,-EFt
- Egyéb műk.i célú közp.i tám /bérkomp,.../	1.371,-EFt

Kiadások

A Somogy Megyei Önkormányzat 2013. évre tervezett **tárgyévi kiadásainak** módosított főösszege 768.764,-EFt volt, amely 511.880,-EFt értékben 67%-os mértékkel teljesült.
Kiadásaink főbb összetevői az alábbiak szerint alakultak:

Költségvetési kiadásainak előirányzatai

Személyi juttatások /173.854,-EFt/ és a kapcsolódó adók és járulékok /43.997,-EFt/ előirányzatai 124%-os és 122%-os mértékben teljesültek /1. melléklet/, A pályázatok keretében foglalkoztatottak bérének megtérülése a bevételek között jelentkezik.
A dologi kiadások előirányzata 233.647,-EFt 90%-ban teljesült összesen 209.844,-EFt értékben. Ebből 118.541,-EFt a hivatallal kapcsolatosan, 91.303,-EFt pedig önkormányzati kiadás merült fel az épület és gépjárműpark fenntartási és üzemeltetési kiadásaival, valamint a közgyűlés fenntartási kiadásaival kapcsolatosan, ezen belül a munka- és tűzvédelmi társulási kiadások szerepelnek e sorokon.
A dologi kiadások előirányzati összege között szerepelnek a működéssel kapcsolatos pályázatok tervezett kiadásai is.
Teljesülések az alábbiak szerint realizálódtak:

- ÁROP-1.2.11/A-2013. projekt	12.810,-EFt
- DDOP 2.1.1/A/B. 12-0028. projekt	21.397,-EFt
- TÁMOP-5.6.1.B-12/2-2012-0164 sz. projekt	27.422,-EFt
- TÁMOP-5.2.5/B-10/2-2010-0122 sz. projekt	4.384,-EFt

A Működési célú támogatásértékű kiadások, egyéb támogatás módosított előirányzata 46.000,-EFt, amely 35.082,-EFt kiadással szerepel 76%-os teljesüléssel. Ennek egyik tétele a 2012-es évben a „Megyei önkormányzati tartalék" jogcímen érkezett kistelepülési fejlesztési

támogatások a települési önkormányzatok felé történő továbbítása szerepel. Ennek értéke 31.972,-EFt volt.
Továbbá a Somogy Megyei Roma Önkormányzat részére 3.000,-EFt támogatásértékű kiadást nyújtottunk, ezenkívül kisösszegű támogatásokat kérelem alapján.

Az államháztartáson kívülre végleges működési pénzeszköz-átadások módosított előirányzaton terveztünk 15.059,-EFt-ot, ez 111%-on valósult meg 16.678,-EFt értékben. Tartalma a civil és non-profit szervezetek támogatásai, valamint a Somogy TV részére történt 14.120,-EFt értékben működési célú pénzeszköz-átadás.

A Felhalmozási kiadások összesen soron az előirányzat 255.207,-EFt értéken 31.280,-EFt összegben realizálódott. Ebből 21.005,-EFt a DDOP 2.1.1/A/B.12-0028.számon „Kaposvári vígasságok terének kialakítása" című projekt keretében elindult a beruházás kezdeti szakaszából adódó kiadásokat, mint folyamatban lévő beruházást tartjuk nyilván.
A TÁMOP-5.6.1.B-12/2-2012-0164 sz. „Bűnmegelőzési" projekt keretében 2.450,-EFt értékben vásároltunk informatikai és egyéb felszereléseket.
Továbbá összesen 7.825,-EFt értékben gépkocsi beszerzésével, valamint a közgyűlési ülések munkáját is segítő hangtechnikai berendezés, és egyéb kisebb értékű berendezések állományba-vételével egészült ki a 2013. évi felhalmozási kiadásunk.

Felhalmozási célú visszatérítendő kölcsön nyújtása háztartásoknak módosított előirányzatként szereplő 1.000,-EFt 100%-os mértékben teljesült, valamint 230EFt felhalmozási célú pénzeszköz átadás történt non-profit szervezeteknek.

Tartalékok
A 2013-re tervezett tartalék felhasználása megtörtént.

A Somogy Megyei Önkormányzat üzleti vagyonába 100%-os tulajdonnal a Somogy Televízió Nonprofit Kft tartozik 3.000.EFt jegyzett tőkével.

Adósságot keletkeztető ügyletet nem bonyolítottunk 2013. év folyamán.

Összességében megállapítható, hogy az önkormányzat a 2013. évben kiegyensúlyozott gazdálkodást folytatott.
Kérem a Közgyűlést, hogy az Önkormányzat 2013. évi zárszámadásról szóló rendeletet a mellékelt rendelet-tervezet szerint elfogadni szíveskedjen.

Kaposvár, 2014. március 31.

Gelencsér Attila

Az előterjesztést készítette:

Obbás Marianna
pénzügyi irodavezető

Az előterjesztést jóváhagyta:

Dr. Vörös Tamás
megyei főjegyző

A **Somogy Megyei Közgyűlés**

...../2014.(VI.03.)

önkormányzati rendelet-tervezete

a Somogy Megyei Önkormányzat 2013. évi zárszámadásáról

A Somogy Megyei Közgyűlés az Alaptörvény 32. cikk (2) bekezdésében meghatározott eredeti jogalkotói hatáskörében, az Alaptörvény 32. cikk (1) bekezdés f) pontjában meghatározott, valamint az államháztartásról szóló 2011. évi CXCV. törvény (továbbiakban: Áht.) 89. § (1) bekezdésében meghatározott feladatkörében eljárva, a Somogy Megyei Önkormányzat 2013. évi zárszámadásáról a következőket rendeli el:

1. §

A közgyűlés

a) a 2013. évi költségvetés végrehajtásáról szóló zárszámadást az 1., 1/A., 1/B. mellékleteknek megfelelően
   708.011,-EFt összegű teljesített bevétellel
   511.880,-EFt összegű teljesített kiadással,
b) a 2013. december 31-i intézményi dolgozói záró létszámot 40 főben állapítja meg.

2. §

A közgyűlés az önkormányzat 2013. december 31-i követeléseit jogcímenként az 5. melléklet, a 2013. december 31-i kötelezettségeit lejárat szerint a 6. melléklet szerint állapítja meg.

3. §

A közgyűlés az önkormányzat 2013. december 31-i állapot szerinti vagyonát a 2. melléklet – a mérlegben, valamint a vagyonleltárban szereplő adatok – alapján 794.311,-EFt-ban állapítja meg.

4. §

(1) A Somogy Megyei Önkormányzat közgyűlése a 2013. évi pénzmaradványa 145.002,-EFt a 3. melléklet alapján.
(2) A közgyűlés szabadon felhasználható 2013. évi pénzmaradványt nem állapít meg.

5. §

A közgyűlés a 6-7. §-ban felsoroltakon kívül további előirányzat-maradványokat, mint áthúzódó kötelezettségeket nem állapít meg, 2014. évi felhasználásukat nem biztosítja.

6. §

A közgyűlés az önkormányzat 2013. évi egyszerűsített mérlegét, egyszerűsített pénzforgalmi jelentését, egyszerűsített pénzmaradvány-levezetés kimutatását az 1., 2., 3. mellékleteknek megfelelően határozza meg.

7. §

A megyei főjegyző az önkormányzat 2013. évi egyszerűsített beszámolóját (egyszerűsített mérleg, egyszerűsített pénzforgalmi jelentés, egyszerűsített pénzmaradvány levezetés) kihirdetéskor közzé teszi, és az Állami Számvevőszék részére megküldi.

8. §

(1) E rendelet a kihirdetését követő napon lép hatályba.

(2) A rendelet mellékletei 1-9-ig terjednek.

Dr. Vörös Tamás
megyei főjegyző

Gelencsér Attila
a közgyűlés elnöke

Somogy Megyei Önkormányzat és Hivatala 2013. évi összesített egyszerűsített éves pénzforgalmi jelentése

	Megnevezés	Eredeti előirányzat	Módosított előirányzat	Teljesítés	index
1	2	3	4	5	6.
01	Személyi juttatások	173 854	173 854	215 140	124%
02	Munkaadót terhelő járulékok és szociális hozzájárulási adó	43 997	43 997	53 755	122%
03	Dologi kiadások	126 025	233 647	209 844	90%
04	Működ-i célú támogatásértékű kiadások, egyéb támogatás	43 000	46 000	35 082	76%
05	Államházt-on kívülre végleges működési pénzeszközátadások	22 000	15 059	16 678	111%
06	Ellátottak pénzbeli juttatásai	0	0	0	
07	Felújítás	0	0	0	
08	Felhalmozási kiadások (felújítás nélkül)	0	255 207	31 280	12%
09	Felhalm-i célú támogatásértékű kiadások, egyéb támogatás	0	0	0	
10	Államházt-on kívülre végleges felhalmozási pénzeszközátadások	0	0	230	
11	Hosszú lejáratú kölcsönök nyújtása	0	1 000	1 000	100%
12	Rövid lejáratú kölcsönök nyújtása	0	0	0	
13	KÖLTSÉGVETÉSI PÉNZFORGALMI KIADÁSOK ÖSSZESEN (01+...+12)	408 876	768 764	563 009	73%
14	Hosszú lejáratú hitelek törlesztése	0	0	0	
15	Rövid lejáratú hitelek törlesztése	0	0	0	
16	-15-ből likvid hitelek kiadása	0	0	0	
17	Tartós hitelviszonyt megtestesítő értékpapírok kiadásai	0	0	0	
18	Forgatási célú hitelviszonyt megt.értékpapírok kiadásai	0	0	0	
19	Pénzügyi lízing tőketörlesztés miatti kiadások	0	0	0	
20	FINANSZÍROZÁSI KIADÁSOK ÖSSZESEN (14+15+17+18+19)	0	0	0	
21	PÉNZFORGALMI KIADÁSOK (13+20)	408 876	768 764	563 009	73%
22	Pénzforgalom nélküli kiadások	0	0	0	
23	Kiegyenlítő, függő, átfutó kiadások	0	0	-51 129	
24	**KIADÁSOK ÖSSZESEN (21+22+23)**	**408 876**	**768 764**	**511 880**	**67%**
25	Működési bevételek	39 211	35 270	62 507	177%
26	Műk.célú támogatásértékű bevételek, egyéb támogatás	35 000	112 472	72 473	64%
27	Államházt-on kívülről végleges működési pénzeszköz átvétel	0	0	30	
28	Felhalmozási és tőke jellegű bevétel	0	0	800	
29	28-ból Önkorm. sajátos felhalm-i és tőkebevét-ei	0	0	0	
30	Felhalm-i célú támogatásértékű bevételek, egyéb támogatások	0	250 857	147 693	59%
31	Államházt-on kívülről végleges felhalm-i pénzeszközátvételek	0	1 280	4 563	356%
32	Támogatások, kiegészítések	229 200	263 420	263 352	100%
33	32-ből Önkormányzatok költségvetési támogatása	229 200	263 420	263 352	100%
34	Hosszú lejáratú kölcsönök visszatérülése	0	0	0	
35	Rövid lejáratú kölcsönök visszatérülése	0	0	0	
36	KÖLTSÉGV-I PÉNZFORG-I BEVÉTELEK ÖSSZESEN (25+...+28+30+31+32+34+35)	303 411	663 299	551 418	83%
37	Hosszú lejáratú hitelek felvétele	0	0	0	
38	Rövid lejáratú hitelek felvétele	0	0	0	
39	- 38-ból likvid hitelek bevétele	0	0	0	

40	Tartós hitelviszonyt megtestesítő értékpapírok bevételei	0	0	0	
41	Forgatási célú hitelviszonyt megt.értékpapírok bevételei	0	0	0	
42	FINANSZÍROZÁSI BEVÉTELEK ÖSSZESEN (37+38+40+41)	0	0	0	
43	PÉNZFORGALMI BEVÉTELEK (36+42)	303 411	663 299	551 418	83%
44	Pénzforgalom nélküli bevételek	105 465	105 465	156 593	148%
45	Kiegyenlítő, függő, átfutó bevételek	0	0	0	
46	**BEVÉTELEK ÖSSZESEN (43+...+45)**	**408 876**	**768 764**	**708 011**	**92%**
47	PÉNZFORGALMI KÖLTSÉGVETÉSI BEVÉTELEK ÉS KIADÁSOK KÜLÖNBSÉGE (36-13)[KÖLTSÉGVETÉSI HIÁNY(-),KÖLTSÉGVETÉSI TÖBBLET(+)]	-105 465	-105 465	-11 591	
48	IGÉNYBE VETT TARTALÉKOKKAL KORRIGÁLT KÖLTSÉGVETÉSI BEVÉTELEK ÉS KIADÁSOK KÜLÖNBSÉGE(47+44-22)[KORRIGÁLT KÖLTSÉGVETÉSI HIÁNY (-),KORRIGÁLT KÖLTSÉGVETÉSI TÖBBLET (+)]	0	0	145 002	
49	FINANSZÍROZÁSI MŰVELETEK EREDMÉNYE (42-20)	0	0	0	
50	AKTÍV ÉS PASSZÍV PÉNZÜGYI MŰVELETEK EGYENLEGE (45-23)	0	0	51 129	

1/A. melléklet a ...../2014.(VI.03.) önkormányzati rendelethez

Somogy Megyei Önkormányzat 2013. évi összesített egyszerűsített éves pénzforgalmi jelentése - Működési bevételek és kiadások

	Megnevezés	Eredeti előirányzat	Módosított előirányzat	Teljesítés	index
1	2	3	4	5	6.
01	Személyi juttatások	173 854	173 854	215 140	124%
02	Munkaadót terhelő járulékok és szociális hozzájárulási adó	43 997	43 997	53 755	122%
03	Dologi kiadások	126 025	233 647	209 844	90%
04	Működ-i célú támogatásértékű kiadások, egyéb támogatás	43 000	46 000	35 082	76%
05	Államházt-on kívülre végleges működési pénzeszközátadások	22 000	15 059	16 678	111%
06	Ellátottak pénzbeli juttatásai	0	0	0	
13	**MŰKÖDÉSI KÖLTSÉGVETÉSI PÉNZFORGALMI KIADÁSOK ÖSSZESEN**	**408 876**	**512 557**	**530 499**	**104%**
14	Hosszú lejáratú hitelek törlesztése	0	0	0	
15	Rövid lejáratú hitelek törlesztése	0	0	0	
16	-15-ből likvid hitelek kiadása	0	0	0	
17	Tartós hitelviszonyt megtestesítő értékpapírok kiadásai	0	0	0	
18	Forgatási célú hitelviszonyt megt.értékpapírok kiadásai	0	0	0	
19	Pénzügyi lízing tőketörlesztés miatti kiadások	0	0	0	
20	FINANSZÍROZÁSI KIADÁSOK ÖSSZESEN	0	0	0	
21	PÉNZFORGALMI KIADÁSOK	408 876	512 557	530 499	104%
22	Pénzforgalom nélküli kiadások	0	0	0	
23	Kiegyenlítő, függő, átfutó kiadások	0	0	-51 129	
24	MŰKÖDÉSI KIADÁSOK ÖSSZESEN	408 876	512 557	479 370	94%
25	Működési bevételek	39 211	35 270	62 507	177%
26	Műk.célú támogatásértékű bevételek, egyéb támogatás	35 000	112 472	72 473	64%
27	Államházt-on kívülről végleges működési pénzeszköz átvétel	0	0	30	
32	Támogatások, kiegészítések	229 200	263 420	263 352	100%
33	32-ből Önkormányzatok költségvetési támogatása	229 200	263 420	263 352	100%
34	Hosszú lejáratú kölcsönök visszatérülése	0	0	0	
35	Rövid lejáratú kölcsönök visszatérülése	0	0	0	
36	**MŰKÖDÉSI KÖLTSÉGV-I PÉNZFORG-I BEVÉTELEK ÖSSZESEN**	**303 411**	**411 162**	**398 362**	**97%**
37	Hosszú lejáratú hitelek felvétele	0	0	0	
38	Rövid lejáratú hitelek felvétele	0	0	0	
39	- 38-ból likvid hitelek bevétele	0	0	0	
40	Tartós hitelviszonyt megtestesítő értékpapírok bevételei	0	0	0	
41	Forgatási célú hitelviszonyt megt.értékpapírok bevételei	0	0	0	
42	FINANSZÍROZÁSI BEVÉTELEK ÖSSZESEN	0	0	0	
43	PÉNZFORGALMI BEVÉTELEK	303 411	411 162	398 362	97%
44	Pénzforgalom nélküli bevételek	105 465	105 465	156 593	148%
45	Kiegyenlítő, függő, átfutó bevételek	0	0	0	
46	MŰKÖDÉSI BEVÉTELEK ÖSSZESEN	408 876	512 557	479 370	94%
47	PÉNZFORGALMI KÖLTSÉGVETÉSI BEVÉTELEK ÉS KIADÁSOK KÜLÖNBSÉGE (36-13)[KÖLTSÉGVETÉSI HIÁNY(-),KÖLTSÉGVETÉSI TÖBBLET(+)]	-105 465	-101 395	-132 137	

1/B. melléklet a …./2014.(VI.03.) önkormányzati rendelethez

Somogy Megyei Önkormányzat 2013. évi összesített egyszerűsített éves pénzforgalmi jelentése - Felhalmozási bevételek és kiadások

	Megnevezés	Eredeti előirányzat	Módosított előirányzat	Teljesítés	index
1	2	3	4	5	6.
01	Felújítás	0	0	0	
02	Felhalmozási kiadások (felújítás nélkül)	0	255 207	31 280	12%
03	Felhalm-i célú támogatásértékű kiadások, egyéb támogatás	0	0	0	
04	Államházt-on kívülre végleges felhalmozási pénzeszközátadások	0	0	230	
05	Hosszú lejáratú kölcsönök nyújtása	0	1 000	1 000	100%
06	Rövid lejáratú kölcsönök nyújtása	0	0	0	
07	**FELHALMOZÁSI PÉNZFORGALMI KIADÁSOK ÖSSZESEN**	**0**	**256 207**	**32 510**	**13%**
08	Felhalmozási és tőke jellegű bevétel	0	0	800	
09	Felhalm-i célú támogatásértékű bevételek, egyéb támogatások	0	250 857	147 693	59%
10	Államházt-on kívülről végleges felhalm-i pénzeszközátvételek	0	1 280	4 563	356%
11	Hosszú lejáratú kölcsönök visszatérülése	0	0	0	
12	Rövid lejáratú kölcsönök visszatérülése	0	0	0	
13	**FELHALMOZÁSI PÉNZFORG-I BEVÉTELEK ÖSSZESEN**	**0**	**252 137**	**153 056**	**61%**
14	FELHALMOZÁSI PÉNZFORGALMI KÖLTSÉGVETÉSI BEVÉTELEK ÉS KIADÁSOK KÜLÖNBSÉGE (36-13)[KÖLTSÉGVETÉSI HIÁNY(-),KÖLTSÉGVETÉSI TÖBBLET(+)]	0	-4 070	120 546	

2. melléklet a ..../2014.(VI.03.) önkormányzati rendelethez

Somogy Megyei Önkormányzat összesített 2013. évi Egyszerűsített mérlege

Megnevezés	Előző évi költségvetési beszámoló záró adatai	Auditálási eltérések (+ -) *	Előző évi auditált egyszerűsített beszámoló záró adatai		Tárgy évi költségvetési beszámoló záró adatai	Auditálási eltérések (+ -) **	Tárgy évi auditált egyszerűsített beszámoló záró adatai
ESZKÖZÖK	**802 226**	**0**	**802 226**		**794 311**	**0**	**794 311**
A) BEFEKTETETT ESZKÖZÖK ÖSSZESEN	**630 562**	**0**	**630 562**		**633 702**	**0**	**633 702**
I. Immateriális javak	3 259	0	3 259		2 077	0	2 077
II. Tárgyi eszközök	612 032	0	612 032		620 917	0	620 917
III. Befektetett pénzügyi eszközök	15 271	0	15 271		10 708	0	10 708
IV. Üzemeltetésre, kezelésre átadott eszközök	0	0	0		0	0	0
B) FORGÓESZKÖZÖK ÖSSZESEN	**171 664**	**0**	**171 664**		**160 609**	**0**	**160 609**
I. Készletek	0	0	0		0	0	0
II. Követelések	15 071	0	15 071		15 607	0	15 607
III. Értékpapírok	0	0	0		0	0	0
IV. Pénzeszközök	105 464	0	105 464		145 002	0	145 002
V. Egyéb aktív pénzügyi elszámolások	51 129	0	51 129		0	0	0
FORRÁSOK	**802 226**	**0**	**802 226**		**794 311**	**0**	**794 311**
D) SAJÁT TŐKE ÖSSZESEN	**641 606**	**0**	**641 606**		**635 891**	**0**	**635 891**
1. Tartós tőke	0	0	0		0	0	0
2. Tőkeváltozások	641 606	0	641 606		635 891	0	635 891
E) TARTALÉKOK ÖSSZESEN	**156 593**	**0**	**156 593**		**145 002**	**0**	**145 002**
F) KÖTELEZETTSÉGEK ÖSSZESEN	**4 027**	**0**	**4 027**		**13 418**	**0**	**13 418**
I. Hosszú lejáratú kötelezettségek	0	0	0		0	0	0
II. Rövid lejáratú kötelezettségek	4 027	0	4 027		13 418	0	13 418
III. Egyéb passzív pénzügyi elszámolások	0	0	0		0	0	0

* Az előző évet érintő és a könyvekben tárgyévben rögzített módosítások

** A tárgyévet érintő és a könyvekben a tárgyévet követő évben rögzített módosítások

3. melléklet a ...../2014.(VI.03.) önkormányzati rendelethez

Somogy Megyei Önkormányzat és Hivatala 2013. évi összesített egyszerűsített pénzmaradvány levezetése

	Megnevezés	Előző évi beszámoló adatai	Auditálási eltérések (+ -) *	Előző évi auditált egyszerűsített beszámoló záró adatai	Tárgyévi költségvetési beszámoló adatai	Auditálási eltérések (+ -)	Tárgy évi auditálási egyszerűsített beszámoló záró adatai
1.	**Záró pénzkészlet**	**105 464**	0	**105 464**	**145 002**	0	**145 002**
2.	**Forgatási célú finanszírozási műveletek egyenlege**	**0**	0	**0**	**0**	0	**0**
3.	**Egyéb aktív és passzív pénzügyi elszámolások összevont záróegyenlege**	**51 129**	0	**51 129**	**0**	0	**0**
4.	**Előző évben (években) képzett tartalékok maradványa**	**-123 328**	0	**-123 328**	**0**	0	**0**
5.	**Vállalkozási tevékenység pénzforgalmi vállalkozási maradványa**	**0**	0	**0**	**0**	0	**0**
6.	**Tárgyévi helyesbített pénzmaradvány**	**279 921**	0	**279 921**	**145 002**	0	**145 002**
7.	Finanszírozásból származó korrekciók	-714	0	-714	0	0	0
8.	Pénzmaradványt terhelő elvonások						
9.	**Költségvetési pénzmaradvány**	**279 921**	0	**279 921**	**145 002**	0	**145 002**
10.	Vállalkozási maradványból alaptevékenység ellátására felhasznált összeg	0	0	0	0	0	0
11.	Ktg-vetési pénzmaradványt külön jogszabály alapján módosító tétel	0	0	0	0	0	0
12.	**MÓDOSÍTOTT PÉNZMARADVÁNY**	**279 921**	0	**279 921**	**145 002**	0	**145 002**
13.	12-ből. Egészségbiztosítási Alapból folyósított pénzmaradvány		0			0	
14.	12-ből Kötelezettségvállalással terhelt pénzmaradvány	279 921	0	279 921	145 002	0	145 002
18.	12-ből Szabad pénzmaradvány	0	0	0	0	0	0

4. melléklet a .../2014.(VI.03.) önkormányzati rendelethez

A Somogy Megyei Önkormányzat és Hivatala vagyonának összesített értéke 2013. december 31-én

Megnevezés	A		B	C	D	Eszközök összesen 3+4+5+6	E	Vagyon összesen 7-8
	Ingatlanvagyon		Ingóvagyon	Ért. papírok	Egyéb vagyon		Kötelezettségek	
	bruttó érték	nettó érték	nettó érték					
	2	3	4	5	6	7	8	9
1. Törzsvagyon összesen								
1.2. Korlátozottan forgalomképes vagyon								
Ingatlanok								
Somogy Megyei Önkormányzat Hivatala	0	0						
Somogy Megyei Önkormányzat	736 266	568 505				568 505		568 505
Összesen:	**736 266**	**568 505**				**568 505**		**568 505**
Gép berendezés felszerelés								
Somogy Megyei Önkormányzat Hivatala			17 547			17 547		17 547
Somogy Megyei Önkormányzat								
Összesen:			**17 547**			**17 547**		**17 547**
Járművek								
Somogy Megyei Önkormányzat Hivatala			13 860			13 860		13 860
Somogy Megyei Önkormányzat								
Összesen:			**13 860**			**13 860**		**13 860**
Folyamatban lévő beruházások felújítások								
Somogy Megyei Önkormányzat Hivatala								
Somogy Megyei Önkormányzat			21 005			21 005		21 005
Összesen:			**21 005**			**21 005**		**21 005**
Tartósan adott kölcsönök								
Somogy Megyei Önkormányzat Hivatala								
Somogy Megyei Önkormányzat					7 708	7 708		7 708
Összesen:					**7 708**	**7 708**		**7 708**
Immateriális javak								
Somogy Megyei Önkormányzat Hivatala					2 077	2 077		2 077
Somogy Megyei Önkormányzat								
Összesen:					**2 077**	**2 077**		**2 077**
Követelések								
Somogy Megyei Önkormányzat Hivatala					3 449	3 449		3 449
Somogy Megyei Önkormányzat					12 158	12 158		12 158
Összesen:					**15 607**	**15 607**		**15 607**
Egyéb aktív pénzügyi elszámolások								
Korl. forgalomképes összesen:	**736 266**	**568 505**	**52 412**		**25 392**	**646 309**		**646 309**

Megnevezés	A		B	C	D	Eszközök összesen 3+4+5+6	E	Vagyon összesen 7-8
	Ingatlanvagyon		Ingóvagyon	Érték-papírok	Egyéb vagyon		Kötelezettségek	
	bruttó érték	nettó érték	nettó érték					
	2	3	4	5	6	7	8	9
2. Forgalomképes vagyon								
Egyéb tartós részesedés								
Somogy Megyei Önkormányzat Hivatala								
Somogy Megyei Önkormányzat					3 000	3 000		3 000
Összesen:					**3 000**	**3 000**		**3 000**
Kötelezettségek áruszállításból és szolgáltatásból								
Somogy Megyei Önkormányzat Hivatala							13 418	-13 418
Somogy Megyei Önkormányzat								
Összesen:							**13 418**	**-13 418**
Egyéb rövid lejáratú kötelezettség								
Hosszú lejáratú kötelezettség								
Egyéb passzív pénzügyi elszámolások								
Forgalomképes összesen					**3 000**	**3 000**	**13 418**	**-10 418**
Pénzkészlet								
Somogy Megyei Önkormányzat Hivatala					5 474	5 474		5 474
Somogy Megyei Önkormányzat					139 528	139 528		139 528
Összesen:					**145 002**	**145 002**		**145 002**
Értékpapírok								
Összesen:								
Önkormányzati vagyon összesen:	**736 266**	**568 505**	**52 412**		**173 394**	**794 311**	**13 418**	**759 888**

5. melléklet a …./2014.(VI.03.) önkormányzati rendelethez

Somogy Megyei Önkormányzat és Hivatala 2013. évi követelései

Megnevezés	Állomány az előző év(ek)ről	Követelés záró állománya tárgyévi
Követelések összesen	**27 342**	**23 315**
Tartósan adott kölcsönök	12 271	7 708
Egyéb hosszú lejáratú követelések	0	0
Működési bevételekkel kapcsolatos követelések	2 851	3 563
Ebből: - gépjárműadóval kapcsolatos követelések	0	0
- helyi adókkal kapcsolatos követelések	0	0
Befektetett eszközökkel kapcsolatos követelések	0	0
Rövid lejáratú kölcsönök	8 044	12 044
Egyéb rövid lejáratú követelések	4 176	0

6. melléklet a …./2014.(VI.03.) önkormányzati rendelethez

Somogy Megyei Önkormányzat és Hivatala 2013. évi kötelezettségei

Megnevezés	Állomány az előző év(ek)ről	Kötelezettség záró állománya tárgyévi
Kötelezettségek összesen	4 027	13 418
Hosszú lejáratú kötelezettségek	**0**	**0**
Rövid lejáratú kötelezettségek	**4 027**	**13 418**
- Rövid lejáratú kapott kölcsönök	0	0
- Rövid lejáratú hitelek	0	0
- Kötelezettségek áruszállításból és szolgáltatásból	**4 027**	**13 418**
- Egyéb rövid lejáratú kötelezettségek	**0**	**0**

A Somogy Megyei Önkormányzat 2013. évi közvetett támogatásairól

(adatok ezerFt-ban)

I.	Ingyenes kedvezményes bérbeadások miatt elmaradó bevételek						Elmaradó bevétel (Ft/év)	
Sorszám	Helyrajzi szám	Ingatlan jellege	Ingatlan címe	Használó megnevezése	Szerződés időtartama	Terület (m2)	Ft/hó	Ft/év
1.	kaposvári 12	megyeháza és múzeum	Kaposvár,Fő u.10	Sm-i Területi Horvát Önk	határozatlan	20	28 000	336 000
2.	kaposvári 12	megyeháza és múzeum	Kaposvár,Fő u.10	Sm-i Roma Nemzetiségi Önk	határozatlan	64,1	89 740	1 076 880
3.	kaposvári 12	megyeháza és múzeum	Kaposvár,Fő u.10	Sm-i Sportszövetség	határozatlan	106,47	149 058	1 788 696
Összesen:							**266 798**	**3 201 576**

Az Államháztartásról szóló törvény 91. §-ában előírtak alapján a zárszámadásról készült előterjesztésben szerepeltetni kell a többéves kihatással járó döntések és a közvetett támogatások szöveges indokolását.

A rendelet-tervezet tartalmazza a közvetett támogatásokat, melyek indokai az alábbiak:

1. A megyei sportszövetségek tevékenységének segítése, a működési feltételek biztosítása a megyei önkormányzat kötelező feladatai közé tartozik. A működés zavartalansága érdekében a Somogy Megyei Sportszövetség a Kaposvár, Fő u. 10. szám alatt részesültek kedvezményes irodahasználatban.
2. A Somogy Televízió Kht. a Somogy Megyei Önkormányzat saját alapítású gazdasági társasága, melynek működését az önkormányzat támogatja részben ingyenes irodahasználattal.
3. A Somogy Megyei Területi Horvát Önkormányzat és a Somogy Megyei Roma Nemzetiségi Önkormányzat működését segítve ingyenes irodahasználat, továbbá gazdasági tevékenység szolgáltatása került biztosításra.

8. melléklet a …./2014.(VI.03.) önkormányzati rendelethez

EU-S Projektek bevételeinek és kiadásainak teljesítése 2013. évben

	Eft
Projektek pénzkészlete 2013.12.31-én összesen	**131 212**
DDOP 2.1.1 beruházás /Vígasságok tere/:	
Bevételek	147 693
Kiadások	-42 402
Ebből: beruházás	*-21 005*
dologi kiadás	*-21 397*
Pénzkészlet 2013.12.31. főszámlán	**105 291**
ÁROP 1.2.11 projekt /Területi tervezés/:	
Bevételek	35 310
Kiadások működési	-12 810
Pénzkészlet 2013.12.31. főszámlán	**22 500**
TÁMOP 5.6.1 projekt /Bűnmegelőzés/:	
Bevételek	9 999
Kiadások	-6 834
Ebből: beruházás	*-2 450*
dologi kiadás	*-4 384*
Pénzkészlet 2013.12.15. elkülönített számlán	**3 165**
TÁMOP 5.2.5 projekt /SIKK-TÉR/:	
Bevételek	39 407
Kiadások működési	-39 151
Pénzkészlet 2013.12.15. elkülönített számlán	**256**
Megyei tartalék maradványa 2013.12.31-én	**27 718**
Felhasználása:	
Érkezett támogatás	**22 720**
Somogy TV részére átadott pénzeszköz	-8 000
Somogy Megyei Sportszövetség	-300
Számlás kifizetések	-9 422
2014-ben elszámolható kifizetés	**4 998**

9. melléklet a ...../2014.(VI.03.) önkormányzati rendelethez
(a 368/2011. (XII.31.) Korm. rendeletben előírt)

NYILATKOZAT

A/ Alulírott **dr. Vörös Tamás**, a **Somogy Megyei Önkormányzati Hivatal** költségvetési szerv vezetője jogi felelősségem tudatában kijelentem, hogy az előírásoknak megfelelően 2013. évben az általam vezetett költségvetési szervnél gondoskodtam a belső kontroll rendszerek szabályszerű, gazdaságos, hatékony és eredményes működéséről.

Gondoskodtam:

- a költségvetési szerv vagyonkezelésébe, használatába adott vagyon rendeltetésszerű igénybevételéről, az alapító okiratban előírt tevékenységek jogszabályban meghatározott követelményeknek megfelelő ellátásáról,
- a rendelkezésre álló előirányzatoknak a célnak megfelelő felhasználásáról,
- a költségvetési szerv tevékenységében a hatékonyság, eredményesség és a gazdaságosság követelményeinek érvényesítéséről,
- a tervezési, beszámolási, információszolgáltatási kötelezettségek teljesítéséről, azok teljességéről és hitelességéről,
- a gazdálkodási lehetőségek és a kötelezettségek összhangjáról,
- az intézményi számviteli rendről.

Kijelentem, hogy

- a benyújtott beszámolók a jogszabályi előírások szerint a valóságnak megfelelően, átláthatóan, teljes körűen és pontosan tükrözik a szóban forgó pénzügyi évre vonatkozó kiadásokat és bevételeket,
- olyan rendszert vezettem be, ami megfelelő bizonyosságot nyújt az eljárások jogszerűségére és szabályszerűségére vonatkozóan, biztosítja az elszámoltathatóságot, továbbá megfelel a hazai és közösségi szabályoknak,
- a szervezeten belül jól körülhatárolt volt a felelősségi körök meghatározása, működtetése, a vezetők a szervezet minden szintjén tisztában voltak a célokkal és az azok elérését segítő eszközökkel annak érdekében, hogy végre tudják hajtani a kitűzött feladatokat és értékelni tudják az elért eredményeket. E tevékenységről a vezetői beszámoltatás rendszerén keresztül folyamatos információval rendelkeztem, a tevékenységet folyamatosan értékeltem.

Az Áht. és az Ávr. belső kontrollokkal kapcsolatos előírásainak az alábbiak szerint tettem eleget:

Kontrollkörnyezet: A Somogy Megyei Önkormányzati Hivatal rendelkezik a szervezeti struktúrát is meghatározó Szervezeti és Működési Szabályzattal, érvényes szabályzatokkal, utalványozási renddel és Belső Ellenőrzési Kézikönyvvel.

Kockázatkezelés: Az önkormányzat rendelkezik Kockázatkezelési Szabályzattal, az önkormányzat főosztályai évente áttekintik és minősítik a kockázatokat.

Kontrolltevékenységek: A kontrolltevékenységek szabályzatokban meghatározottak szerint és főjegyzői utasításokon keresztül érvényesülnek.

Információ és kommunikáció: Az önkormányzati hivatalban heti rendszerességgel tisztségviselői, főosztályvezetői és irodai értekezletek kerülnek megtartásra, amelyről emlékeztető készül, határidő és felelős megjelölésével. Az önkormányzat vezetése havonta számon kéri és beszámoltatja a főosztályokat a feladatok végrehajtásáról.

Monitoring: Az önkormányzati hivatalban belső ellenőrzés hatékonyan működik. A gazdálkodási főosztály vezetője az önkormányzat vezetését havonta tájékoztatja az önkormányzat és az intézmények pénzügyi helyzetéről, a várható bevételekről, kiadásokról. A testület döntéseinek végrehajtásáról főjegyzői utasítás készül, a felelősök és határidő megjelölésével. A határozati javaslatban megadott határidőre a testület felé az önkormányzat beszámol a feladat végrehajtásáról.

Az általam vezetett szervezetnél a belső kontrollok alábbi területei igényelnek fejlesztést: információ, kommunikáció és kockázatkezelés folyamatos tevékenységgé tétele

Igazolom, hogy az általam vezetett költségvetési szerv gazdasági vezetője eleget tett a tárgyévre vonatkozó továbbképzési kötelezettségének a belső kontrollok témakörében:
igen – nem

Kelt: 2014. március 31.

P.H.

_____
aláírás

B/ Az A/ pontban meghatározott nyilatkozatot az alábbiak miatt nem áll módomban megtenni:

Kelt:

P.H.

_____
aláírás

Szita és Társai

Könyvvizsgáló, Tanácsadó és Szolgáltató Kft.

7400 Kaposvár, Kereszt u. 1.

Tel/fax: 82-314-326, Tel: 30-95-66-908, 30-956-7064, e-mail: szita.kft@t-online.hu

FÜGGETLEN KÖNYVVIZSGÁLÓI JELENTÉS

a Somogy Megyei Önkormányzat Közgyűlése részére
az önkormányzat 2013. évi egyszerűsített éves beszámolójának könyvvizsgálatáról

Elvégeztük a Somogy Megyei Önkormányzat 2013. évi egyszerűsített éves beszámolójának könyvvizsgálatát, amely a 2013. december 31-i fordulónapra elkészített egyszerűsített könyvviteli mérlegből – melyben az eszközök és források egyező főösszege 794.311 eFt, a tartalékok összege 145.002 eFt -, az ezen időpontra végződő évre vonatkozó egyszerűsített pénzmaradvány-kimutatásból, eredmény-kimutatásból, továbbá az éves egyszerűsített pénzforgalmi jelentésből – melyben a teljesített bevételek összege 708.011 eFt, a teljesített kiadások összege 511.880 eFt – áll.

Az egyszerűsített éves beszámolónak a számviteli törvényben, valamint az államháztartás szervezetei beszámolási és könyvvezetési kötelezettségének sajátosságairól szóló kormányrendeletben foglaltak és a Magyarországon elfogadott általános számviteli elvek szerint történő elkészítése és valós bemutatása, illetve előterjesztése az Önkormányzat polgármesterének felelőssége. Ez a felelősség magában foglalja az akár csalásból, akár hibából eredő, lényeges hibás állításoktól mentes pénzügyi kimutatások elkészítése és valós bemutatása szempontjából releváns belső ellenőrzés kialakítását, bevezetését, fenntartását, megfelelő számviteli politika kiválasztását és alkalmazását, valamint az adott körülmények között ésszerű számviteli becsléseket.

A könyvvizsgáló felelőssége az egyszerűsített éves beszámoló véleményezése az elvégzett könyvvizsgálat alapján, továbbá a zárszámadási rendelettervezet és az egyszerűsített éves beszámoló összhangjának megítélése.

Az Önkormányzat 2012. évi egyszerűsített éves beszámolóját is Társaságunk könyvvizsgálata, amelynek alapján 2013. április 24-én kelt független könyvvizsgálói jelentésünkben hitelesítő záradékot (véleményt) bocsátottunk ki.

A könyvvizsgálatot a magyar Nemzeti Könyvvizsgálati Standardok és a könyvvizsgálatra vonatkozó – Magyarországon érvényes – törvények és egyéb jogszabályok alapján hajtottuk végre. A fentiek megkövetelik, hogy megfeleljünk bizonyos etikai követelményeknek, valamint, hogy a könyvvizsgálat tervezése és elvégzése révén elegendő és megfelelő bizonyítékot szerezzünk arról, hogy az egyszerűsített éves beszámoló nem tartalmaz lényeges hibás állításokat.

Az elvégzett könyvvizsgálat magában foglalta olyan eljárások végrehajtását, amelyek célja könyvvizsgálati bizonyítékokat szerezni az egyszerűsített éves beszámolóban szereplő összegekről és közzétételekről. A kiválasztott eljárások, beleértve az egyszerűsített éves beszámoló, akár csalásból, akár tévedésekből eredő, lényeges hibás állításai kockázatának felméréseit, a könyvvizsgáló megítélésétől függenek. Az egyszerűsített éves beszámolóhoz kapcsolódóan a könyvvizsgáló kockázatfelmérésének nem célja, hogy az Önkormányzat és intézményei belső ellenőrzésének hatékonyságára vonatkozóan véleményt mondjon.
A könyvvizsgálat magában foglalta továbbá az alkalmazott számviteli alapelvek és a gazdálkodásért felelősök lényegesebb számviteli becsléseinek, valamint az egyszerűsített éves beszámoló bemutatásának értékelését. Meggyőződésünk, hogy a megszerzett könyvvizsgálati bizonyíték elegendő és megfelelő alapot nyújt a könyvvizsgálói vélemény megadásához.

Vélemény:
A könyvvizsgálat során a Somogy Megyei Önkormányzat 2013. évi egyszerűsített éves beszámolóját, annak részelt és tételelt, azok könyvelési és bizonylati alátámasztását az érvényes nemzeti könyvvizsgálati standardokban foglaltak szerint felülvizsgáltuk és ennek alapján elegendő és megfelelő bizonyosságot szereztünk arról, hogy az egyszerűsített éves beszámolót a számviteli törvényben, továbbá a vonatkozó kormányrendeletben foglaltak és az általános számviteli elvek szerint készítették el.
Véleményünk szerint az egyszerűsített éves beszámoló a Somogy Megyei Önkormányzat 2013. évi költségvetése teljesítéséről, a 2013. december 31-én fennálló vagyoni, pénzügyi és jövedelmi helyzetéről, valamint a működés eredményéről megbízható és valós képet ad.

Kaposvár, 2014. május 6.

Szita és Társai
Könyvvizsgáló, Tanácsadó és Szolgáltató Kft.
7400 Kaposvár, Kereszt u. 1.
MKVK nyilvántartási szám: 001619

Szita László
kamarai tag könyvvizsgáló
MKVK tagsági szám: 001504
Költségvetési minősítés száma: KM 000780

SZITA ÉS TÁRSAI
Könyvvizsgáló, Tanácsadó és
Szolgáltató KFT.
7400 Kaposvár, Kereszt u. 1.
Adószám: 13167297-2-14
Bank: 10918002 00000012-[illegible]

Szita és Társai
Könyvvizsgáló, Tanácsadó és Szolgáltató Kft.
7400 Kaposvár, Kereszt u. 1.
Tel/fax: 82-314-326, Tel: 30-95-66-908, 30-956-7064, e-mail: szita.kft@t-online.hu

FÜGGETLEN KÖNYVVIZSGÁLÓI JELENTÉS

a Somogy Megyei Önkormányzat Közgyűlése részére az önkormányzat 2013. évi költségvetése végrehajtásáról szóló rendelettervezet vizsgálatáról

Elvégeztük a Somogy Megyei Önkormányzat 2013. évi költségvetése végrehajtásáról szóló (zárszámadási) rendelettervezetének vizsgálatát, amelyben a teljesített bevételek összege 708.011 eFt, a teljesített kiadások összege 511.880 eFt. A zárszámadási rendelettervezet előterjesztése a Közgyűlés elnöke, jóváhagyása a Közgyűlés hatáskörébe tartozik. A könyvvizsgálat feladata a rendelettervezet véleményezése.

A vélemény kialakításához szükséges vizsgálatokat a magyar Nemzeti Könyvvizsgálati Standardok alapján, a zárszámadási rendelettervezet összeállítására vonatkozó jogszabályi előírásokra figyelemmel végeztük.

Meggyőződésünk, hogy munkánk megfelelő alapot nyújtott a könyvvizsgálói véleményünk kialakításához.

Könyvvizsgálói vélemény:

Véleményünk szerint a Somogy Megyei Önkormányzat 2013. évi költségvetése végrehajtásáról szóló rendelettervezet a jogszabályi előírásoknak megfelel, rendeletalkotásra alkalmas.

Kaposvár, 2014. május 6.

Szita és Társai
Könyvvizsgáló, Tanácsadó és Szolgáltató Kft.
7400 Kaposvár, Kereszt u. 1.
MKVK nyilvántartási szám: 001619

Szita László
kamarai tag könyvvizsgáló
MKVK tagsági szám: 001504
Költségvetési minősítés száma: KM 000780

SZITA ÉS TÁRSAI
Könyvvizsgáló, Tanácsadó és
Szolgáltató KFT.
7400 Kaposvár, Kereszt u. 1.
Adószám: 13167297-2-14
Bank: 10918002 0000001[illegible] 0008

Szita és Társai
Könyvvizsgáló, Tanácsadó és Szolgáltató Kft.
7400 Kaposvár, Kereszt u. 1.
Tel/fax: 82-314-326, Tel: 30-95-66-908, e-mail: szita.kft@t-online.hu

KIEGÉSZÍTŐ JELENTÉS

a Somogy Megyei Önkormányzat 2013. évi zárszámadási rendelettervezetének vizsgálatáról, valamint a 2013. évi egyszerűsített éves beszámoló vizsgálatáról készült független könyvvizsgálói jelentéshez

Kaposvár, 2014. május 6.

KIEGÉSZÍTŐ JELENTÉS

a Somogy Megyei Önkormányzat 2013. évi zárszámadási rendelettervezetének vizsgálatáról, valamint a 2013. évi egyszerűsített éves beszámoló vizsgálatáról készült független könyvvizsgálói jelentéshez

I.
BEVEZETÉS

A Somogy Megyei Önkormányzat 2013. évi zárszámadási rendelettervezetét és egyszerűsített éves beszámolóját az önkormányzat könyvvizsgálatára vonatkozó szerződésünk alapján, a nemzeti könyvvizsgálati standardok, valamint a könyvvizsgálatra vonatkozó – Magyarországon érvényes – törvények és egyéb jogszabályok alapján hajtottuk végre és a beszámolóra vonatkozó záradékot ennek alapján adtuk meg.
Az egyszerűsített éves beszámoló felülvizsgálata során az Önkormányzat és az Önkormányzati Hivatal beszámoló adatait összevontan tartalmazó, halmozódások nélküli egyszerűsített éves beszámolót, (egyszerűsített mérleg, egyszerűsített pénzforgalmi jelentés, egyszerűsített pénzmaradvány-kimutatás) ellenőriztük.
Az ellenőrzés során a zárszámadási rendelettervezetet értékeltük, valamint az önkormányzat pénzügyi helyzetét elemeztük.

A könyvvizsgálat célja annak megállapítása volt, hogy
- az egyszerűsített éves beszámolót képező könyvviteli mérleg a közgyűlés (a központi szervek, illetve más felhasználók) számára az önkormányzat vagyoni helyzetéről, működéséről, gazdálkodásáról megbízható és valós képet nyújt-e,
- az egyszerűsített beszámoló részét képező pénzforgalmi jelentés, a pénzmaradvány-kimutatás az önkormányzat pénzügyi helyzetéről valós képet ad-e,
- a beszámolót leltárral alátámasztották-e,
- a számviteli politika és a számviteli alapelvek érvényesültek-e,
- az ingatlankataszter adatai és a vagyonkimutatás adatai a költségvetési beszámoló adataival összhangban vannak-e,
- a zárszámadási rendelettervezet az Áht., az Ávr. előírásainak megfelel-e,
- a pénzügyi helyzet hogyan alakult.

A beszámoló minősítéséhez, a könyvvizsgálói vélemény megadásához:
- felülvizsgáltuk az önkormányzat és az önkormányzati hivatal adatait összevontan tartalmazó egyszerűsített mérleget, egyszerűsített pénzforgalmi jelentést és az egyszerűsített pénzmaradvány-kimutatást,
- ellenőriztük a zárlati munkákat, azon belül kiemelten a leltározást és a leltárt,
- felülvizsgáltuk az önkormányzat gazdálkodásának szabályozottságát, a pénzgazdálkodással összefüggő döntési, hatásköri rendszer működését,
- ellenőriztük a könyvviteli mérlegben kimutatott értékadatoknak az ingatlankataszterrel és a vagyonkimutatással való összhangját.
- vizsgáltuk az önkormányzatnak a 2013. évi beszámoló készítésére, a zárszámadási feladatok végzésére tett intézkedéseit,
- vizsgáltuk a zárszámadási rendelettervezetet,
- elemeztük – a legjellemzőbb mutatók számításával – a gazdálkodást.

Az Önkormányzat és az Önkormányzati Hivatal beszámolói vizsgálatakor az ellenőrzést
- a főkönyvi kivonatok,
- az analitikus nyilvántartások,
- a leltárak,
- a mérlegtételek,

- az ingatlankataszter adatai

alapján végeztük.

A könyvvizsgálat alapját képező, a vizsgálat során figyelembe vett fontosabb jogszabályok:

- Magyarország helyi önkormányzatairól szóló 2011. évi CLXXXIX. törvény, (Mötv.)
- az államháztartásról szóló 2011. évi CXCV. törvény, (Áht.)
- a számvitelről szóló, többször módosított 2000. évi C. törvény, (Szt.)
- az államháztartásról szóló törvény végrehajtását szabályozó 368/2011. (XII.31.) Kormányrendelet, (Ávr.)
- az államháztartás szervezetei beszámolási és könyvvezetési kötelezettségének sajátosságairól szóló, többször módosított 249/2000. (XII. 24.) Kormányrendelet, (Áhsz.)
- az államháztartás számviteléről szóló 4/2013. (I.11.) Kormányrendelet,
- az önkormányzatok tulajdonában lévő ingatlanvagyon nyilvántartási és adatszolgáltatási rendjéről szóló 48/2001. (III. 27.) Kormányrendelettel módosított 147/1992. (XI. 6.) Kormányrendelet,
- a Magyar Könyvvizsgálói Kamaráról, a könyvvizsgálói tevékenységről szóló, valamint a könyvvizsgáló közfelügyeletről szóló 2007. évi LXXV. törvény,
- Az államháztartás számvitelének 2014. évi megváltozásával kapcsolatos feladatokról szóló 36/2013. (IX. 13.) NGM rendelet,

Mindezek alapján a rendelet-tervezettel, valamint az éves beszámolóval kapcsolatos könyvvizsgálói véleményünket, minősítésünket a következőkben foglaljuk össze:

II.
A KÖNYVVIZSGÁLAT MEGÁLLAPÍTÁSAI

1. A zárszámadási rendelettervezet jogszabályi megfelelősége, szerkezeti felépítése

A közgyűlés elnöke a zárszámadási rendelettervezetet az államháztartásról szóló 2011. évi CXCV. törvény 91. § (1) bekezdése szerint meghatározott határidő, 2014. április 30. előtt terjesztette a közgyűlés elé tárgyalásra.

A zárszámadási rendelet szerkezetét, felépítését az Mötv, az Áht és az Ávr határozzák meg.
Az Áht. 91. § (2) bekezdése és 24. § (4) bekezdése írja elő, hogy a zárszámadási rendelettervezet előterjesztésekor a képviselő-testület (közgyűlés) részére tájékoztatásul be kell mutatni:

a) a 24. § (4) bekezdése szerinti mérlegeket, kimutatásokat azzal, hogy az előirányzat felhasználási terven a pénzeszközök változásának bemutatását kell érteni,
   - a helyi önkormányzat költségvetési mérlegét közgazdasági tagolásban, előirányzat felhasználási tervét,
   - a többéves kihatással járó döntések számszerűsítését évenkénti bontásban és összesítve,
   - a közvetett támogatásokat - így különösen adóelengedéseket, adókedvezményeket - tartalmazó kimutatást, és
   - a 29/A. § szerinti tervszámoknak megfelelően a költségvetési évet követő három év tervezett előirányzatainak keretszámait főbb csoportokban, és a 29/A. § szerinti tervszámoktól történő esetleges eltérés indokait.
b) a helyi önkormányzat adósságának állományát lejárat, a Stabilitási tv. 3. §-a szerinti adósságot keletkeztető ügyletek, bel- és külföldi irányú kötelezettségek szerinti bontásban,
c) a vagyonkimutatást, és
d) a helyi önkormányzat tulajdonában álló gazdálkodó szervezetek működéséből származó kötelezettségeket, a részesedések alakulását.

Az Ávr. 161. §-a kimondja, hogy a zárszámadáshoz kapcsolódó adatszolgáltatás számszaki és szöveges részből áll.

Az Ávr. 162. §-a előírja, hogy a képviselő-testület részére a zárszámadáshoz a közvetett támogatásokat a 28. § szerinti részletezettséggel kell bemutatni:

a) az ellátottak térítési díjának, kártérítésének méltányossági alapon történő elengedésének összege,
b) a lakosság részére lakásépítéshez, lakásfelújításhoz nyújtott kölcsönök elengedésének összege,
c) a helyi adónál, gépjárműadónál biztosított kedvezmény, mentesség összege adónemenként,
d) a helyiségek, eszközök hasznosításából származó bevételből nyújtott kedvezmény, mentesség összege, és
e) az egyéb nyújtott kedvezmény vagy kölcsön elengedésének összege.

Az Mötv. 110 § (2) tartalmazza, hogy az önkormányzati törzsvagyont a többi vagyontárgytól elkülönítve kell nyilvántartani. Az éves zárszámadáshoz a vagyonállapotról vagyonkimutatást kell készíteni.

A zárszámadási rendelettervezetet felülvizsgálva megállapítottuk, hogy az Mötv., az Áht. és az Ávr. által meghatározott szerkezetnek megfelel, a bevételek és kiadások eredeti előirányzat, módosított előirányzat és teljesítés bontásban a költségvetési rendelettel azonos szerkezetben szerepelnek benne. Ezáltal az adatok összehasonlíthatók, amelyből adódóan a következetesség, a folytonosság és az összemérés számviteli alapelvek érvényesülnek.

A főkönyvi könyvelés és az analitikus nyilvántartás a költségvetési rendelettel, a zárszámadás mellékleteivel, illetve az előterjesztés adataival megegyezik.
A zárszámadási rendelettervezetben a működési és felhalmozási célú költségvetés eredeti és módosított előirányzatát és az előirányzattal szemben a teljesítést egymástól elkülönítve bemutatták.

2. A gazdálkodás rendszere, szabályozottsága

A 2012-től bevezetett új államháztartási szabályok előírják, hogy a költségvetési szervek elkülönített elemi költségvetés készítésére kötelesek, elkülönített könyvvezetést kell megvalósítaniuk és ennek megfelelően év végén elkülönített elemi költségvetési beszámolót kell készíteniük.
Az új szabályozásnak megfelelően a Somogy Megyei Önkormányzat 2013. évi beszámolója

- az Önkormányzat,
- az Önkormányzati Hivatal

beszámolóiból tevődik össze.

A gazdálkodás rendszerét, szabályozottságát a helyszíni ellenőrzés során felülvizsgáltuk. A felülvizsgálat során

- a szabályozottságot,
- a kötelezettségvállalást, utalványozást, pénzügyi ellenjegyzést, érvényesítést és a szakmai teljesítésigazolást,
- a bizonylati rend és okmányfegyelem érvényesülését,
- a könyvelés megbízhatóságát.

ellenőriztük.

Az Önkormányzat törzskönyvi kivonattal, a Közös Önkormányzati Hivatal és az önkormányzat felügyelete alá tartozó intézmények a feladataikat és az ellátandó tevékenységeiket meghatározó alapító okirattal rendelkeznek. Az alapító okiratok módosítását a jogszabályi és szervezeti változásoknak megfelelően 2013-ban elvégezték.

Az Önkormányzat és az Önkormányzati Hivatal az államháztartás szervezetei beszámolási és könyvvezetési kötelezettségének sajátosságairól szóló, többször módosított 249/2000. (XII. 24.) Kormányrendeletben meghatározott számviteli politikát elkészítette. A számviteli politika mellett elkészítették továbbá

- a Szervezeti és Működési Szabályzatot
- az eszközök és források értékelési szabályzatát,
- a számlarendet,
- a leltárkészítési és leltározási szabályzatot,
- a felesleges vagyontárgyak selejtezésének és hasznosításának szabályzatát,
- a pénz- és értékkezelési szabályzatot,
- az ügyrendet

A kötelezettségvállalást, a pénzügyi ellenjegyzést, az érvényesítést, az utalványozást és a szakmai teljesítésigazolást a Kötelezettségvállalási, aláírási és utalványozási rend szabályzatában határozták meg.
A szabályzatok karbantartását a jogszabályi és szervezeti változásoknak megfelelően 2013-ban elvégezték.

Az Önkormányzat és a Hivatal pénzgazdálkodását, a bizonylati rendet és okmányfegyelmet a pénzmozgásokhoz kapcsolódó pénztári és banki bizonylatok szúrópróbaszerű felülvizsgálatával ellenőriztük. A vizsgálat alapján megállapítottuk, hogy a teljesített kiadások elszámolására az Áht-ben és az Ávr-ben meghatározott utalványrendeletet alkalmazták, amely szükséges tartalmi és formai követelményeknek megfelelt.
A kötelezettségvállalás, az érvényesítés, az utalványozás és ellenjegyzés során az Áht-ben és az Ávrben előírt tartalmi és formai követelményeket betartották. A kötelezettségvállalás analitikus nyilvántartását számítógépes programmal vezették.

A pénztárba befizetett bevételeket és a teljesített kiadásokat bizonylatokkal megfelelően alátámasztották, a pénztári befizetésekhez a számítógépes programmal előállított bevételi pénztárbizonylatot, a kifizetésekhez a kiadási pénztárbizonylatokat alkalmazták, valamint a naponta a záráskor napi pénztárnapló is kinyomtatásra kerül, amelyet a pénztáros és a pénztár ellenőr aláírtak. Az utalványozó, érvényesítő és a könyvelő aláírása a pénztárbizonylatok mellékletét képező utalványrendeleten szerepel. A szakmai teljesítésigazolások az alapbizonylatokon megtörténtek.

A belső ellenőrzés 2013-ban a munkafolyamatba épített ellenőrzéssel és a vezetői ellenőrzéssel működött, 2014-ben függetlenített belső ellenőrzés is bevezetésre került.

3. Az éves zárlati munkák vizsgálata

A Szt. 69. §-ának (1) bekezdése szerint a könyvek üzleti év végi zárásához, a beszámoló elkészítéséhez, a mérleg tételeinek alátámasztásához olyan leltárt kell összeállítani és e törvény előírásai szerint megőrizni, amely tételesen, ellenőrizhető módon tartalmazza a költségvetési szervnek a mérleg fordulónapján meglévő eszközeit és forrásait mennyiségben és értékben.
Az Áhsz. 37. §-ának (1) bekezdése szerint a költségvetési évről, december 31-ei fordulónappal készített könyvviteli mérlegben kimutatott eszközöket és forrásokat- ideértve az aktív és passzív pénzügyi elszámolásokat is – minden évben leltározni kell, amely alapján kell a költségvetési szervnek a leltárát elkészítenie. Az államháztartás szervezete minden évben köteles költségvetési beszámolója könyvviteli mérlegének minden sorát leltárral alátámasztani.

Az államháztartás számvitelének 2014. évi megváltozásával kapcsolatos feladatokról szóló 36/2013. (IX. 13.) NGM rendelet 2. § előírja, hogy a rendező mérleg elkészítéséhez 2013. december 31-ei mérlegfordulónappal teljes körűen fel kell leltározni valamennyi eszközt és forrást, valamint a kötele-

zettségvállalásokat. A mennyiségben és értékben nyilvántartott eszközöket tényleges mennyiségi felvétellel, az egyeztetéssel leltározandó eszközöket és forrásokat, valamint a kötelezettségvállalásokat az azok meglétét igazoló dokumentumokkal egyeztetve és alátámasztva kell leltározni.

A leltározás megkezdése előtt az önkormányzatra, és az önkormányzati hivatalra
- leltározási utasítás,
- a leltározásra vonatkozó megbízólevelek

kerültek kiadásra, a leltározás végeztével jegyzőkönyv készült.

Az előbbi jogszabályi előírásoknak megfelelően 2013. december 31-i fordulónappal az önkormányzatnál és az Önkormányzati Hivatalban a 2013. évi beszámoló alátámasztására a leltározást mennyiségi felvétellel végezték el, amely alapján a leltárt összeállították. Ezáltal a számviteli alapelvek közül a valódiság számviteli alapelv érvényesült.
A leltározás dokumentumai rendelkezésre álltak, azokat az arra jogosultak aláírták.

A mérlegkészítés időszakában és év közben negyedévenként az immateriális javak, a tárgyi eszközök, az üzemeltetésre, kezelésre átadott eszközök bruttó értéke után a terv szerinti értékcsökkenési leírást az Áhsz-ben meghatározott leírási kulcsokkal, a tényleges használatnak megfelelően időarányosan elszámolták.
A teljesen „0"-ra leírt eszközök, a telkek, a képzőművészeti alkotások és bruttó értéke után az előírásoknak megfelelően terv szerinti értékcsökkenési leírást nem állapítottak meg.

Az egyszerűsített pénzforgalmi jelentés összeállítását a Magyar Államkincstár által rendelkezésre bocsátott KGR számítógépes programmal végezték el.

4. Az éves beszámoló felülvizsgálata

4.1. A mérleg felülvizsgálata

Az önkormányzati szintű összevont mérlegben (továbbiakban: mérlegben) az **immateriális javak** állománya 2.077 eFt, amelyből 474 eFt a vagyoni értékű jogok állománya és 1.603 eFt a szellemi termékek állománya. Az immateriális javak az Önkormányzati Hivatal mérlegében szerepelnek.
A vagyoni értékű jogokat a számítógépes programok, a szellemi termékeket a „helyzetfeltáró értékelő vizsgálat" tanulmány képezik.
Az immateriális javak bruttó értéke után a terv szerinti értékcsökkenési leírást az Áhsz-ben meghatározott – vagyoni értékű jogok esetében 16%-os, a szellemi termékeknél 33%-os – értékcsökkenési leírási kulccsal elszámolták. Terven felüli értékcsökkenési leírást nem kellett elszámolni.

A **tárgyi eszközök** 620.917 eFt állományából 568.505 eFt az **ingatlanok és kapcsolódó vagyoni értékű jogok** állománya, 17.547 eFt a gépek, berendezések és felszerelések állománya, 13.860 eFt a járművek állománya és 21.005 eFt a beruházások állománya.
Az **ingatlanok és a kapcsolódó vagyoni értékű jogok** állománya a Vármegyeháza telkét, az épületét és a hozzá kapcsolódó építmények értékét tartalmazza.
A beszámoló ellenőrzése során vizsgáltuk a könyvviteli mérlegben kimutatott ingatlanok és az ingatlankataszterben lévő ingatlanok bruttó értéke egyezőségét, amely során eltérést nem tapasztaltunk.

A **gépek, berendezések és felszerelések** állományát a 4.152 eFt számítástechnikai eszközök, a 6.997 eFt egyéb gépek, berendezések és felszerelések, illetve a 6.398 eFt képzőművészeti alkotások képezik.

A **járművek** mérlegben szereplő 13.860 eFt értéke az Önkormányzati Hivatal mérlegében található gépjárművek nettó értékét jelenti.

A **beruházások, felújítások** 21.005 eFt állománya a DDOP-2.1.1 Vigasságok terve pályázat keretében megvalósuló beruházást tartalmazza.

A **befektetett pénzügyi eszközök** állománya 10.708 eFt, amely az előző évben 15.271 eFt volt. Az állományból 3.000 eFt a tartós részesedések és 7.708 eFt a tartósan adott kölcsönök állománya.
A **tartós részesedéseket** az Önkormányzat mérlegében a Somogy Televízió Nonprofit Kft-ben lévő 3.000 eFt értékű üzletrész képezi. Az üzletrész értéke után értékvesztést nem kellett elszámolni, mivel a saját tőke a jegyzett tőkét meghaladta, a saját tőke és a jegyzett tőke aránya 394,0 %. Az értékelést felülvizsgálva észrevételt nem teszünk.

A **tartósan adott kölcsönök** 7.708 eFt állománya az önkormányzat dolgozóinak éven túlinak minősülő lakáscélú munkáltatói támogatását jelenti. A tartósan adott kölcsönök állománya a 4.000 eFt 2014. évi törlesztést nem tartalmazza, mivel azt a számviteli szabályoknak megfelelően a mérlegben a rövid lejáratú adott kölcsönök állományába átvezették.

A **készletek állománya** „0" eFt, mivel a készleteket a beszerzéskor költségként elszámolják.

A **követelések** 15.607 eFt állományából 3.563 eFt-ot az áruszállításból és szolgáltatásból származó vevő követelések állománya és 12.044 eFt-ot rövid lejáratú adott kölcsönök állománya teszi ki.
A vevő követeléseket felülvizsgálva megállapítottuk, hogy a követelések után értékvesztést nem kellett elszámolni. A tartozással rendelkezőkkel a tartozásokat egyenlegközlő levéllel egyeztették.

A **rövid lejáratú adott kölcsönök** 12.044 eFt állományából 8.044 eFt az Önkormányzat mérlegében a Somogy Televíziónak adott kölcsön és 4.000 eFt a tartósan adott kölcsönök 2014. évi törlesztése.

A **pénzeszközök** év végi állománya 145.002 eFt, amelyből 453 eFt a pénztárak, csekkek, betétkönyvek állománya és 144.549 eFt a költségvetési pénzforgalmi számlák állománya. A pénztárak állománya az Önkormányzati Hivatal mérlegében a pénztári jelentés egyenlegével, a költségvetési pénzforgalmi számlák állománya a számlakivonatok egyenlegével megegyezett. A költségvetési pénzforgalmi számlák állományából az Önkormányzat mérlegében az állomány 139.528 eFt, az Önkormányzati Hivatal mérlegében az állomány 5.021 eFt. Az önkormányzat mérlegében költségvetési pénzforgalmi számlák közül a devizaszámlán lévő 45,52 Euro értékelését elvégezték. Az értékelést felülvizsgálva észrevételt nem teszünk.

Az **egyéb aktív pénzügyi elszámolások** állománya „0" eFt.

A mérleg forrás oldalán a **saját tőke** állománya 635.891 eFt, amelyet **tőkeváltozások** tesznek ki.
Tartós tőkével az önkormányzat nem rendelkezik.

A **költségvetési tartalék** összege 145.002 eFt, amelyet a tárgyévi költségvetési tartalék összege tesz ki. A tárgyévi költségvetési tartalék a számviteli szabályoknak megfelelően a pénzmaradványkimutatásban a tárgyévi helyesbített pénzmaradvánnyal megegyezik.

A **hosszú lejáratú kötelezettségekkel** az önkormányzat nem rendelkezik.

A **rövid lejáratú kötelezettségek** állománya 13.418 eFt, amelyet a szállítói kötelezettségek tesznek ki. A szállítói kötelezettségek állománya az előző évi 4.027 eFt állományhoz képest 9.391 eFt-tal nőtt.
A szállítói kötelezettségek állományából a 2013. évi szállítói kötelezettségek állománya 7.757 eFt, a 2014. évi szállítói kötelezettségek állománya 5.661 eFt.

A mérleg felülvizsgálata során a mérleg főösszegét módosító auditálási eltérést nem állapítottunk meg.
A mérleg felülvizsgált **összes eszköz és forrás értéke 794.311 eFt.**

4.2. Az egyszerűsített pénzforgalmi jelentés felülvizsgálata

Az egyszerűsített pénzforgalmi jelentés a bevételeket és kiadásokat eredeti előirányzat, módosított előirányzat és teljesítés bontásban, kiemelt előirányzatonként tartalmazza. A költségvetés végrehajtása során a pénzforgalmi jelentésben szereplő, a megyei közgyűlés által megállapított, kiemelt kiadási előirányzatok a következők szerint alakultak:

ezer Ft-ban

Megnevezés	Eredeti előirány-zat	Módosított elői-rányzat	Teljesítés	Teljesítés %-a
Személyi juttatások	173 854	173 854	215 140	124
Munkaadót terhelő járulékok és szociális hozzájárulási adó	43 997	43 997	53 755	122
Dologi és egyéb folyó kiadások	126 025	233 647	209 844	90
Ellátottak pénzbeli juttatásai	0	0	0	0
Felújítás	0	0	0	0
Felhalmozási kiadások	0	255 207	31 280	12

A kiemelt kiadási előirányzatokat a módosított előirányzathoz viszonyítva költségvetés végrehajtása során a személyi juttatások, a munkaadót terhelő járulékok és szociális hozzájárulási adó esetében túllépték.

4.3. Az egyszerűsített pénzmaradvány-kimutatás felülvizsgálata

Az egyszerűsített pénzmaradvány-kimutatásban a 145.002 eFt tárgyévi helyesbített pénzmaradvány a záró pénzkészlettel megegyezik, mivel az egyéb aktív és passzív pénzügyi elszámolások egyenlege és az előző évben képzett tartalékok maradványa egyaránt „0" eFt. Mivel a tárgyévi helyesbített pénzmaradvány nem módosítja finanszírozási korrekció és egyéb módosító tétel, ezért a módosított pénzmaradvány összege 145.002 eFt. A módosított pénzmaradvány teljes egészében kötelezettségvállalással terhelt.

5. A pénzügyi helyzet alakulása

A 2013. évi költségvetés az Önkormányzat és az Önkormányzati Hivatal üzemeltetését, a kötelező, az önként vállalt és az államigazgatási feladatok ellátását biztosította.
Az Önkormányzat pénzügyi helyzete a 2011. évi adósságkonszolidációból adódó adósságállomány megszűnése miatt továbbra is kedvezőnek minősíthető.

A 2013. évi költségvetés a saját bevételekből, az átvett pénzeszközökből, a támogatásértékű bevételekből, a kölcsönök visszatérüléséből, a központi költségvetés támogatásából, az előző évi pénzmaradványból finanszírozható volt.

A költségvetés végrehajtásából adódóan 145.002 eFt tárgyévi helyesbített pénzmaradvány képződött.
A bevételek pénzügyi teljesítési mutatója 92,1 %, a kiadások módosított előirányzathoz viszonyított felhasználása 66,6 %.
A pénzeszközök év végi állománya az előző évhez viszonyítva 39.538 eFt-tal nőtt.
A tárgyi eszközök állománya előző évhez viszonyítva az értékcsökkenési leírást meghaladó beszerzések következtében. 8.885 eFt-tal növekedett.

A fizetőképességet kifejező, a pénzeszközök és a rövid lejáratú kötelezettségek arányát jelentő likviditási gyorsráta előző évi 26,19-ről 10,18-ra változott, amely azt jelenti, hogy december 31-én a pénzeszközök a rövid lejáratú kötelezettségeket több mint 10-szeresen meghaladta. A mutató értéke jónak minősíthető.

Az önkormányzat eladósodottságát kifejező, a kötelezettségek és az összes forrás arányaként képzett mutató az előző évi 0,5 %-ről 1,69 %-ra változott, amely nem jelentős. A mutató értéke az jelzi, hogy a Megyei Önkormányzat eladósodottsága lényegében „0".

Összegzés

Az elvégzett könyvvizsgálatunk alapján a Somogy Megyei Önkormányzat zárszámadási rendelettervezetét és egyszerűsített éves beszámolóját a közgyűlés által tárgyalásra és a tárgyalás alapján elfogadásra alkalmasnak tartjuk.

Kaposvár, 2014. május 6.

Szita és Társai
Könyvvizsgáló, Tanácsadó és Szolgáltató Kft.
7400 Kaposvár, Kereszt u. 1.
MKVK nyilvántartási szám: 001619

Szita László
kamarai tag könyvvizsgáló
MKVK tagsági szám: 001504
Költségvetési minősítés száma: KM 000780

SZITA ÉS TÁRSAI
Könyvvizsgáló, Tanácsadó és
Szolgáltató KFT.
7400 Kaposvár, Kereszt u. 1.
Adószám: 13187297-2-14
Bank: 10918002 00000012-[illegible]

1. sz. melléklet

Kimutatás
az egyszerűsített mérlegről
2013. év

ezer Ft

ESZKÖZÖK	Beszámoló záró adatai	Auditálási eltérések	Auditált egyszerűsített beszámoló záró adatai	FORRÁSOK	Beszámoló záró adatai	Auditálási eltérések	Auditált egyszerűsített beszámoló záró adatai
A) Befektetett eszközök	633 702		633 702	*D) Saját tőke*	635 891		635 891
I. Immateriális Javak	2 077		2 077	I. Tartós tőke	0		0
II. Tárgyi eszközök	620 917		620 917	2. Tőkeváltozás	635 891		635 891
III. Befektetett pénzügyi. eszk.	10 708		10 708	3. Értékelési tartalék	0		0
IV. Üzemeltetésre, kezelésre átadott, konc-ba adott eszk.	0		0	*E) Tartalékok*	145 002		145 002
B) Forgóeszközök	160 609		160 609	I. Költségvetési tartalékok	145 002		145 002
I. Készletek	0		0	II. Vállalkozási tartalékok	0		0
II. Követelések	15 607		15 607	*F) Kötelezettségek*	13 418		13 418
III. Értékpapírok	0		0	I. Hosszú lej. kötelezettségek	0		0
IV. Pénzeszközök	145 002		145 002	II. Rövid lej. kötelezettségek	13 418		13 418
V. Egyéb aktív pü. elszámolások	0		0	III. Egyéb passzív pü. elszámolások	0		0
Összesen	794 311		794 311	Összesen	794 311		794 311

Kimutatás
az egyszerűsített pénzmaradványról
2013. év

ezer Ft

	Megnevezés	Tárgyévi költségvetési beszámoló adatai	Auditálási eltérések (±)	Tárgyévi auditált egyszerűsített beszámoló záró adatai
01	Záró pénzkészlet	145 002		145 002
02	Forgatási célú pénzügyi muveletek egyenlege	0		0
03	Egyéb aktív és passzív pü-i elszám. összev.záróegyenl (+,-)	0		0
04	Elozo években képzett tartalékok maradványa (-)	0		0
05	Vállalkozási tevékenység pénzforgalmi vállalkozási maradványa (-)	0		0
06	Tárgyévi helyesbített pénzmaradvány (1+2+-3-4-5)	145 002		145 002
07	Finanszírozásból származó korrekciók (+,-)	0		0
08	Pénzmaradványt terhelo elvonások (+,-)			0
09	Költségvetési pénzmaradvány (6+-7+-8)	145 002		145 002
10	Vállalkozási maradványból az alaptev. ellát-ra felhaszn. összeg	0		0
11	Ktsgv-i pénzmaradványt külön jogszab. alapján mód.tétel (+,-)	0		0
12	MÓDOSÍTOTT PÉNZMARADVÁNY (9+-10+-11)	145 002		145 002
13	12-ból Egészségbiztosítási alapból folyósított pénzmaradvány			0
14	12-ból Kötelezettségvállalással terhelt pénzmaradvány	145 002		145 002
15	12-ból Szabad pénzmaradvány	0		0

2.sz. melléklet

Kimutatás
az egyszerűsített pénzforgalmi jelentésről
2013. év

	Megnevezés	Eredeti előirányzat	Módosított előirányzat	Teljesítés
1	Személyi juttatások	173 854	173 854	215 140
2	Munkaadót terhelo járulékok és szociális hozzájárulási adó	43 997	43 997	53 755
3	Dologi kiadások	126 025	233 647	209 844
4	Muköd-i célú támogatásértéku kiadások, egyéb támogatás	43 000	46 000	35 082
5	Államházt-on kívülre végleges muködési pénzeszközátadások	22 000	15 059	16 678
6	Ellátottak pénzbeli juttatásai	0	0	0
7	Felújítás	0	0	0
8	Felhalmozási kiadások (felújítás nélkül)	0	255 207	31 280
9	Felhalm-i célú támogatásértéku kiadások, egyéb támogatás	0	0	0
10	Államházt-on kívülre végleges felhalmozási pénzeszközátadások	0	0	230
11	Hosszú lejáratú kölcsönök nyújtása	0	1 000	1 000
12	Rövid lejáratú kölcsönök nyújtása	0	0	0
13	**KÖLTSÉGVETÉSI PÉNZFORGALMI KIADÁSOK ÖSSZESEN (01+...+12)**	408 876	768 764	563 009
14	Hosszú lejáratú hitelek törlesztése	0	0	0
15	Rövid lejáratú hitelek törlesztése	0	0	0
16	-15-bol likvid hitelek kiadása	0	0	0
17	Tartós hitelviszonyt megtestesíto értékpapírok kiadásai	0	0	0
18	Forgatási célú hitelviszonyt megt.értékpapírok kiadásai	0	0	0
19	Pénzügyi lízing toketörlesztés miatti kiadások	0	0	0
20	**FINANSZÍROZÁSI KIADÁSOK ÖSSZESEN (14+15+17+18+19)**	0	0	0
21	**PÉNZFORGALMI KIADÁSOK (13+20)**	408 876	768 764	563 009
22	Pénzforgalom nélküli kiadások	0	0	0
23	Kiegyenlítő, függő, átfutó kiadások összesen	0	0	-51 129
24	**KIADÁSOK ÖSSZESEN (21+22+23)**	408 876	768 764	511 880
25	Muködési bevételek	39 211	35 270	62 507
26	Muk.célú támogatásértéku bevételek, egyéb támogatás	35 000	112 472	72 473
27	Államházt-on kívülrol végleges muködési pénzeszköz átvétel	0	0	30
28	Felhalmozási és toke jellegu bevétel	0	0	800
29	28-ból Önkorm. sajátos felhalm-i és tokebevét-ei	0	0	0
30	Felhalm-i célú támogatásértéku bevételek, egyéb támogatások	0	250 857	147 693
31	Államházt-on kívülrol végleges felhalm-i pénzeszközátvételek	0	1 280	4 563
32	Támogatások, kiegészítések	229 200	263 420	263 352
33	32-bol Önkormányzatok költségvetési támogatása	229 200	263 420	263 352
34	Hosszú lejáratú kölcsönök visszatérülése	0	0	0
35	Rövid lejáratú kölcsönök visszatérülése	0	0	0
36	**KÖLTSÉGV-I PÉNZFORG-I BEVÉTELEK ÖSSZESEN (25+...+28+30+31+32+34+35)**	303 411	663 299	551 418
37	Hosszú lejáratú hitelek felvétele	0	0	0
38	Rövid lejáratú hitelek felvétele	0	0	0
39	- 38-ból likvid hitelek bevétele	0	0	0
40	Tartós hitelviszonyt megtestesíto értékpapírok bevételei	0	0	0
41	Forgatási célú hitelviszonyt megt.értékpapírok bevételei	0	0	0
42	**FINANSZÍROZÁSI BEVÉTELEK ÖSSZESEN (37+38+40+41)**	0	0	0
43	**PÉNZFORGALMI BEVÉTELEK (36+42)**	303 411	663 299	551 418
44	Pénzforgalom nélküli bevételek	105 465	105 465	156 593
45	Kiegyenlíto, függo, átfutó bevételek	0	0	0
46	**BEVÉTELEK ÖSSZESEN (43+...+45)**	408 876	768 764	708 011
47	**PÉNZFORGALMI KÖLTSÉGVETÉSI BEV. ÉS KIADÁSOK KÜLÖNBSÉGE (36-13)[KÖLTSÉGVETÉSI HIÁNY(-),KÖLTSÉGVETÉSI TÖBBLET(+)]**	-105 465	-105 465	-11 591
48	**IGÉNYBE VETT TARTALÉKOKKAL KORRIGÁLT KÖLTSÉGVETÉSI BEV. ÉS KIADÁSOK KÜLÖNBSÉGE(47+44-22)[KORRIGÁLT KÖLTSÉG-VETÉSI HIÁNY (-),KORRIGÁLT KÖLTSÉGVETÉSI TÖBBLET (+)]**	0	0	145 002
49	**FINANSZÍROZÁSI MUVELETEK EREDMÉNYE (42-20)**	0	0	0
50	**AKTÍV ÉS PASSZÍV PÉNZÜGYI MUVELETEK EGYENLEGE (45-23)**	0	0	51 129

3. sz. melléklet

Mutatószámok az egyszerűsített beszámoló elemzése alapján

Mutató megnevezése	Előző év (2012)	Tárgyév (2013)	Változás
1. Saját forrás aránya: Saját tőke + Tartalékok *100 Összes forrás	99,50	98,31	-1,19
2. Befektetett eszközök fedezettsége év végén Saját források *100 Befektetett eszközök	126,59	123,23	-3,36
3. Fizetőképesség mutatói év végén a.) likviditási gyorsráta Pénzeszközök Rövid lejáratú kötelezettségek	26,19	10,81	-15,38
b.) likviditási mutató Pénzeszközök + Követelések + Értékpapírok Rövid lejáratú kötelezettségek	29,93	11,97	-17,96
4. Eladósodottsági mutató Összes kötelezettség (idegen tőke) *100 Összes eszköz	0,50	1,69	+1,19

SOMOGY MEGYEI KÖZGYŰLÉS
ELNÖKE

7400 KAPOSVÁR, Vármegyeháza, Fő utca 10.
tel.: 82/898-246
e-mail: gelencser.attila@som-onkorm.hu

Ügyiratszám: SMÖ/422-6/2014.

ELŐTERJESZTÉS

Kaposvár Megyei Jogú Város Önkormányzatával kötött, a Rippl-Rónai Megyei Hatókörű Városi Múzeum által a Kaposvár, Fő u. 10. sz. alatti ingatlan használatára és üzemeltetésére vonatozó megállapodások módosításáról

A Somogy Megyei Önkormányzat 60/2012.(XI.30.) számú határozatával jóváhagyta Kaposvár Megyei Jogú Város Önkormányzatával kötött, a Kaposvár, Fő u. 10. sz. alatti ingatlan Rippl-Rónai Megyei Hatókörű Városi Múzeum által használt területére vonatkozó Térítésmentes Használati Jogot Alapító Megállapodást, valamint az Üzemeltetési Szerződést. A megyei önkormányzat „Kaposvári Vigasságok terének kialakítása" című projektjének keretében megtörténik a Fő u. 10. szám alatti ingatlan udvarának rekonstrukciója, bormúzeum, vendéglátóegység és kézművesegységek kerülnek kialakításra. A beruházás a Múzeum által használt helyiségeket is érint, melyek egy része elbontásra kerül (garázsok, alagsori raktárhelyiségek), egy része pedig új funkciót kap. A Múzeumnak ezen helyiségekből ki kellett költöznie emiatt a megyei önkormányzat és a városi önkormányzat között létrejött megállapodásokat módosítani kell.
A két önkormányzat a módosító szerződéstervezeteket közösen előkészítette, a módosító szerződéstervezeteket jelen előterjesztésemhez mellékeltem.

Az elbontásra kerülő garázsokra és alagsori helyiségekre, valamint a kialakításra kerülő új helyiségcsoportokra és felépítményekre tekintettel a Múzeum által kizárólagosan használt ingatlanrész területe 2014.05.01. napjától 2330,78 m2 nagyságról 1856,01 m2 nagyságra csökken, míg a megyei önkormányzat által kizárólagosan használt ingatlanrész területe 3165,54 m2 nagyságról 3640,31 m2 nagyságra nő, a közösen használt ingatlanrészek területe nem változik. A kizárólagosan használt ingatlanrészek arányának változása miatt a közösen használt területekre vonatkozó közüzemi díjak fizetésének aránya is változik. A Múzeum a közös helyiségcsoportokra eső közüzemi díjak 42,4 %-át volt köteles viselni, ez az arány 33,77 %-ra csökken.

Fentiekre tekintettel javaslom a Tisztelt Közgyűlésnek, hogy hagyja jóvá az előterjesztés mellékletét képező Kaposvár Megyei Jogú Város Önkormányzatával kötendő térítésmentes használati jogot alapító megállapodás módosító szerződést és a Kaposvár, Fő u. 10. sz. alatti ingatlan üzemeltetéséről szóló megállapodást módosító szerződést és hatalmazzon fel azok aláírására.

Határozati javaslat:

A Somogy Megyei Közgyűlés az előterjesztéshez csatolt, Kaposvár Megyei Jogú Város Önkormányzatával a Rippl-Rónai Megyei Hatókörű Városi Múzeum elhelyezésére a Kaposvár, Fő u. 10. szám alatti ingatlanra kötődött térítésmentes használati jogot alapító megállapodást módosító szerződést (1. sz. melléklet), valamint a Kaposvár, Fő u. 10. sz. alatti ingatlan üzemeltetéséről szóló megállapodást módosító szerződést (2. sz. melléklet) jóváhagyja és a közgyűlés elnökét felhatalmazza a szerződések aláírására.

Felelős: Gelencsér Attila, a közgyűlés elnöke
Határidő: azonnal

Kaposvár, 2014. április 09.

Gelencsér Attila

Az előterjesztést készítette:

Dr. Halmosné Dr. Skrinyár Judit
irodavezető

Az előterjesztést jóváhagyta:

Dr. Vörös Tamás
megyei főjegyző

Térítésmentes használati jogot alapító megállapodás módosítása

amely létrejött egyrészről a **Somogy Megyei Önkormányzat** (törzsszám: 15396004, adószám: 15396004-1-14, képviseli Gelencsér Attila elnök, pénzügyi ellenjegyző dr. Vörös Tamás megyei főjegyző) **7400 Kaposvár, Fő u. 10., mint tulajdonos,**

másrészről **Kaposvár Megyei Jogú Város Önkormányzata** (törzsszám: 731597, adószám: 15731591-2-14, képviseli Szita Károly polgármester, pénzügyi ellenjegyző Molnár György gazdasági igazgató) **7400 Kaposvár, Kossuth tér 1., mint használatra jogosult**
együttesen Felek között, az alulírott helyen és napon az alábbi feltételekkel.

1. Felek rögzítik, hogy Felek között 2013. január 02. napján létrejött megállapodással (a továbbiakban: Megállapodás) térítésmentes kizárólagos használati jog került alapításra Kaposvár Megyei Jogú Város Önkormányzata javára az ingatlan-nyilvántartásban a kaposvári 12 hrsz. alatt felvett, kivett megyeháza és múzeum megnevezésű ingatlan 2330,78 m2 alapterületű részére 2013. január 01. napjától abból a célból, hogy ott a Használatra jogosult fenntartásában levő Rippl-Rónai Megyei Hatókörű Városi Múzeum (a továbbiakban: Múzeum) működjön.

2. A Megállapodás 9. pontjában Felek rögzítették, hogy Tulajdonos DDOP-2.1.1/A.B-12-2012-0028 azonosítószámon pályázatot nyújtott be „Kaposvári Vigasságok terének kialakítása" címmel és a projekt érint a Használatra jogosult által kizárólagosan használt ingatlanrészeket, ezért szükségessé válik majd a Megállapodás módosítása.

3. Fentiekre tekintettel az 1. pontban írt Megállapodást 2014. május 01. napjával Felek az alábbiak szerint módosítják.

   3.1. Felek rögzítik, hogy a 2. pontban körülírt projekt lezárását követően a kaposvári 12 hrsz-ú ingatlan teljes alapterülete változatlanul 6204,93 m2 lesz, melyből a Múzeum által kizárólagosan használt ingatlanrészek mindösszesen 1856,01 m2 az alábbi megoszlásban:

   - az épület földszintjén a keleti szárnyban, a jelen szerződés 2. sz. mellékletét képező alaprajzon zöld színű vonallal határolt összesen 450,24 m2 fűtött és 18.67 m2 fűtetlen alapterületű helyiségcsoport,
   - az épület I. emeletén a keleti szárnyban található, a jelen szerződés 3. sz. mellékletét képező alaprajzon zöld színű vonallal határolt összesen 663,88 m2 alapterületű helyiségcsoport,
   - az épület II. emeletén a keleti és nyugati szárnyban található, a jelen szerződés 4. számú mellékletét képező alaprajzon zöld színű vonallal határolt összesen 723,22 m2 alapterületű helyiségcsoport.

   A jelen megállapodás 1-4. sz. mellékletét képező alaprajzon kék színű vonallal határolt összesen 3640,31 m2 alapterületű helyiségcsoportok a Somogy Megyei Önkormányzat kizárólagos használatában maradnak. Az alaprajzokon sárga színű vonallal határolt helyiségeket Felek közösen használják, a közösen használt ingatlanrész területe változatlanul 708,61 m2.

   3.2. A Somogy Megyei Önkormányzat ezúton feltétlen és visszavonhatatlan hozzájárulását adja ahhoz, hogy - az 1. pontban körülírt Megállapodást a Múzeum által kizárólagosan használt terület csökkenése miatt módosítva - az 1. pontban megnevezett ingatlan 1856,01 m2 alapterületű részére Kaposvár Megyei Jogú Város Önkormányzata használati joga átadás címén az ingatlan-nyilvántartásba bejegyzésre kerüljön.

4. Felek rögzítik, hogy a Kaposvár, Fő u. 10. sz. alatti ingatlan üzemeltetésére 2012. december 19. napján kötődött megállapodást jelen szerződéssel egyidejűleg külön megállapodásban módosítják.

5. Az 1. pontban körülírt Megállapodás egyebekben változatlan tartalommal érvényben marad.

6. Szerződő felek kijelentik, hogy átadó és átvevő mindketten törvényesen megalakult és működő magyarországi önkormányzatok. Szerződő felek megállapítják, hogy jelen megállapodás érvényességéhez Somogy Megyei Önkormányzat Közgyűlése és Kaposvár Megyei Jogú Város Közgyűlése jóváhagyása szükséges.

7. Kaposvár Megyei Jogú Város Önkormányzata használatra jogosult jelen okirat megszerkesztésével és a tulajdonjog bejegyzésével kapcsolatos Földhivatal előtti eljárásban történő képviseletével megbízza a Kaposvári 7. sz. Ügyvédi Irodát dr. Szijártó Attila ügyvéd (Kaposvár, Csokonai u. 2.) ügyintézésében. Átadó szerződésbeli nyilatkozatai megtétele és képviselője, pénzügyi ellenjegyzője aláírásának ellenjegyzésével saját jogi képviselőjét bízza meg.

Jelen szerződést Felek annak elolvasása, tartalmának megértése és magukra nézve kötelezőnek elismerése után, mint akaratukkal mindenben megegyezőt helybenhagyólag aláírták.

Kaposvár, 2014. .....

.....
Somogy Megyei Önkormányzat tulajdonos
képviseletében
Gelencsér Attila elnök

pénzügyi ellenjegyzőként
Dr. Vörös Tamás megyei főjegyző

A szerződést átadó vonatkozásában ellenjegyeztem:
Kaposvár, 2014 .....

.....
ügyvéd

Kaposvár, 2014.....

.....
Kaposvár Megyei Jogú Város Önkormányzata
képviseletében
Szita Károly polgármester

pénzügyi ellenjegyzőként
Molnár György gazdasági igazgató

Szerkesztettem és ellenjegyeztem:
Kaposvár, 2014.....

.....
ügyvéd

Záradék:
Fenti megállapodást a Somogy Megyei Önkormányzat Közgyűlése ..... önkormányzati határozatával jóváhagyta.

.....
Dr. Vörös Tamás megyei főjegyző

Záradék:
Fenti megállapodást Kaposvár Megyei Jogú Város Közgyűlése ..... önkormányzati határozatával jóváhagyta.

.....
Dr. Kéki Zoltán címzetes főjegyző

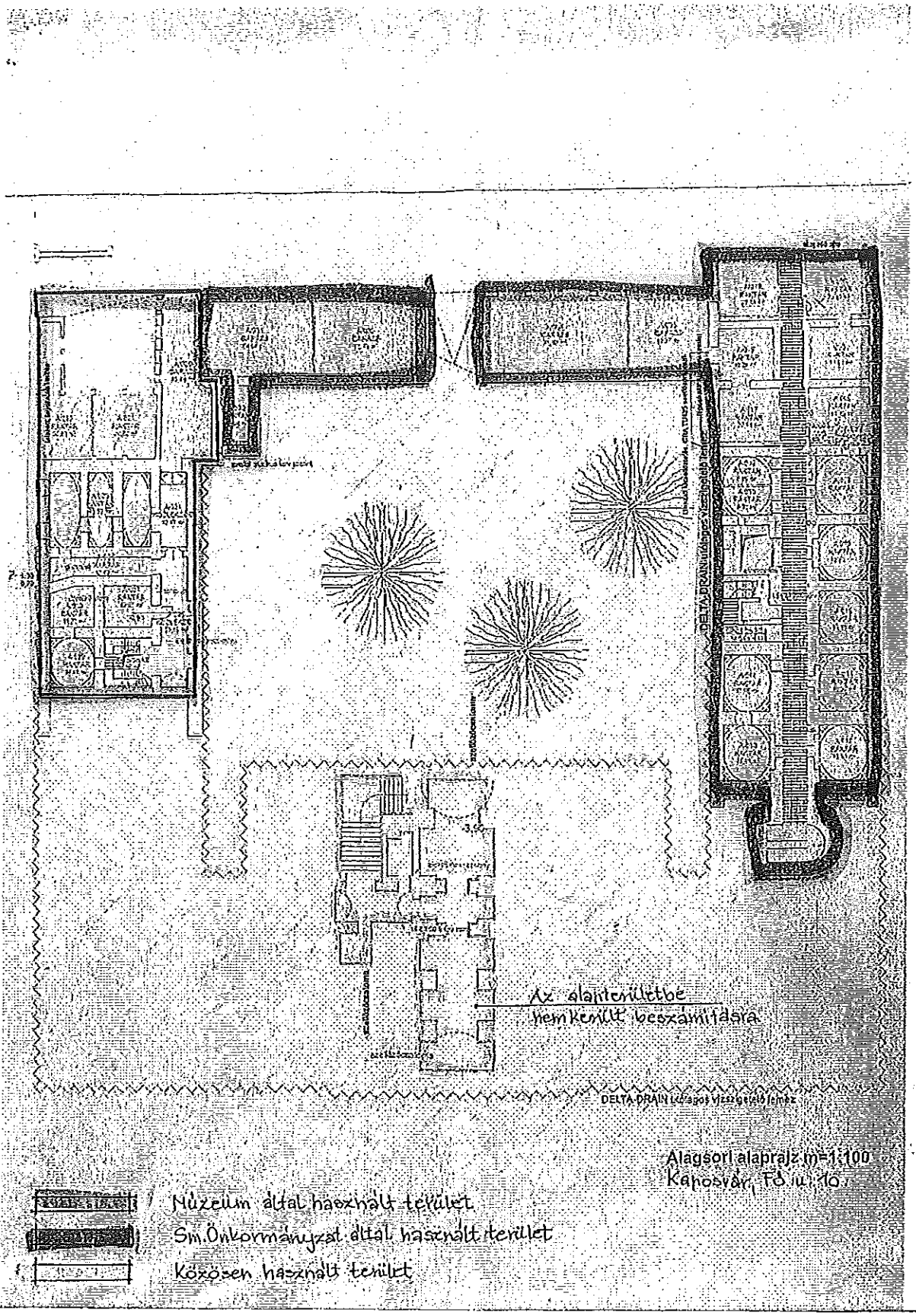
Az alapterülethez
nem került beszámításra
DELTA DRAIN
Alagsori alaprajz m=1:100
Kaposvár, Fő u. 10.
Múzeum által használt terület
Sm.Önkormányzat által használt terület
Közösen használt terület

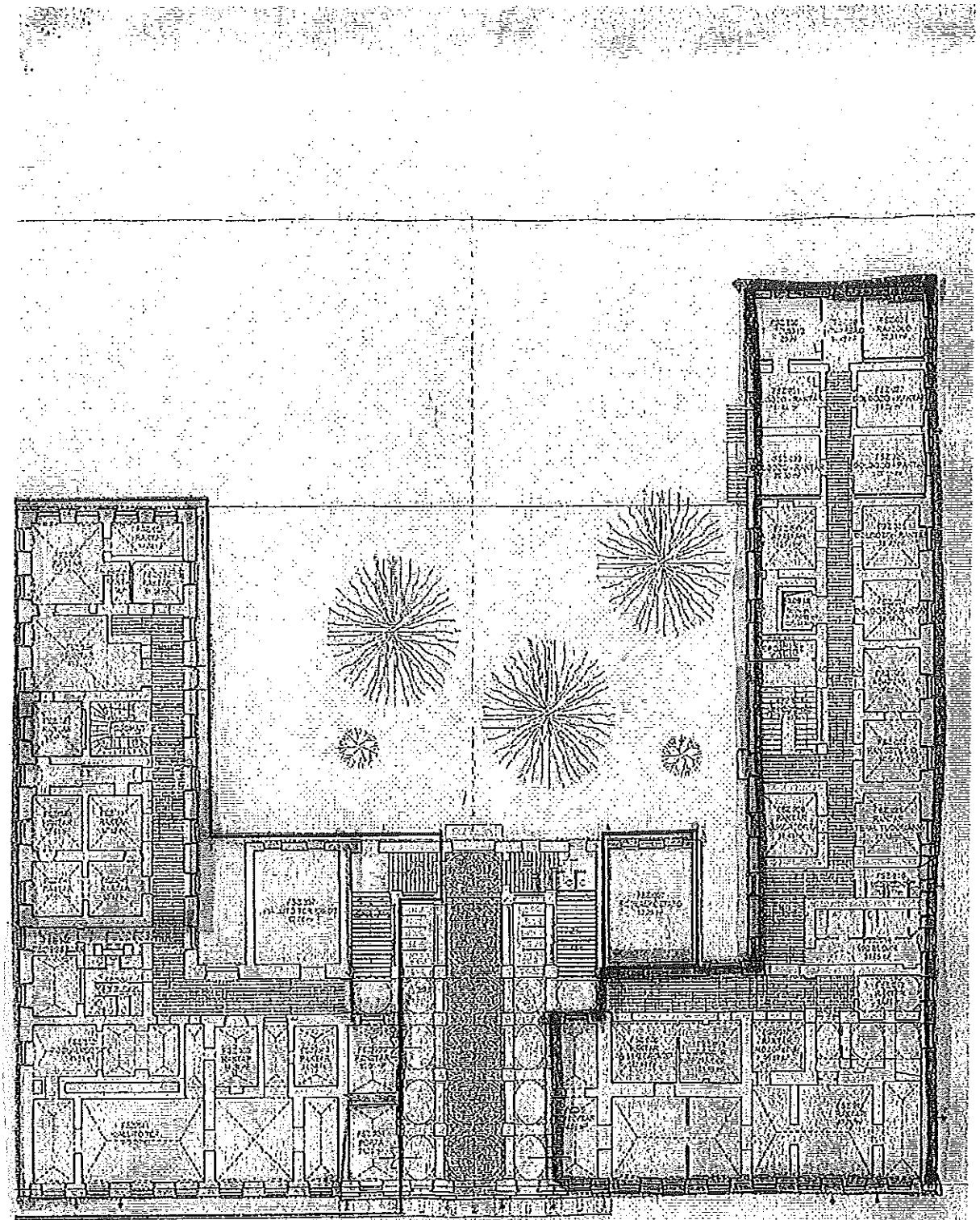

Földszinti alaprajz m=1:100

Kaposvár, Fő u. 10.

Múzeum által használt terület

Önkormányzat által használt terület

Közösen használt terület

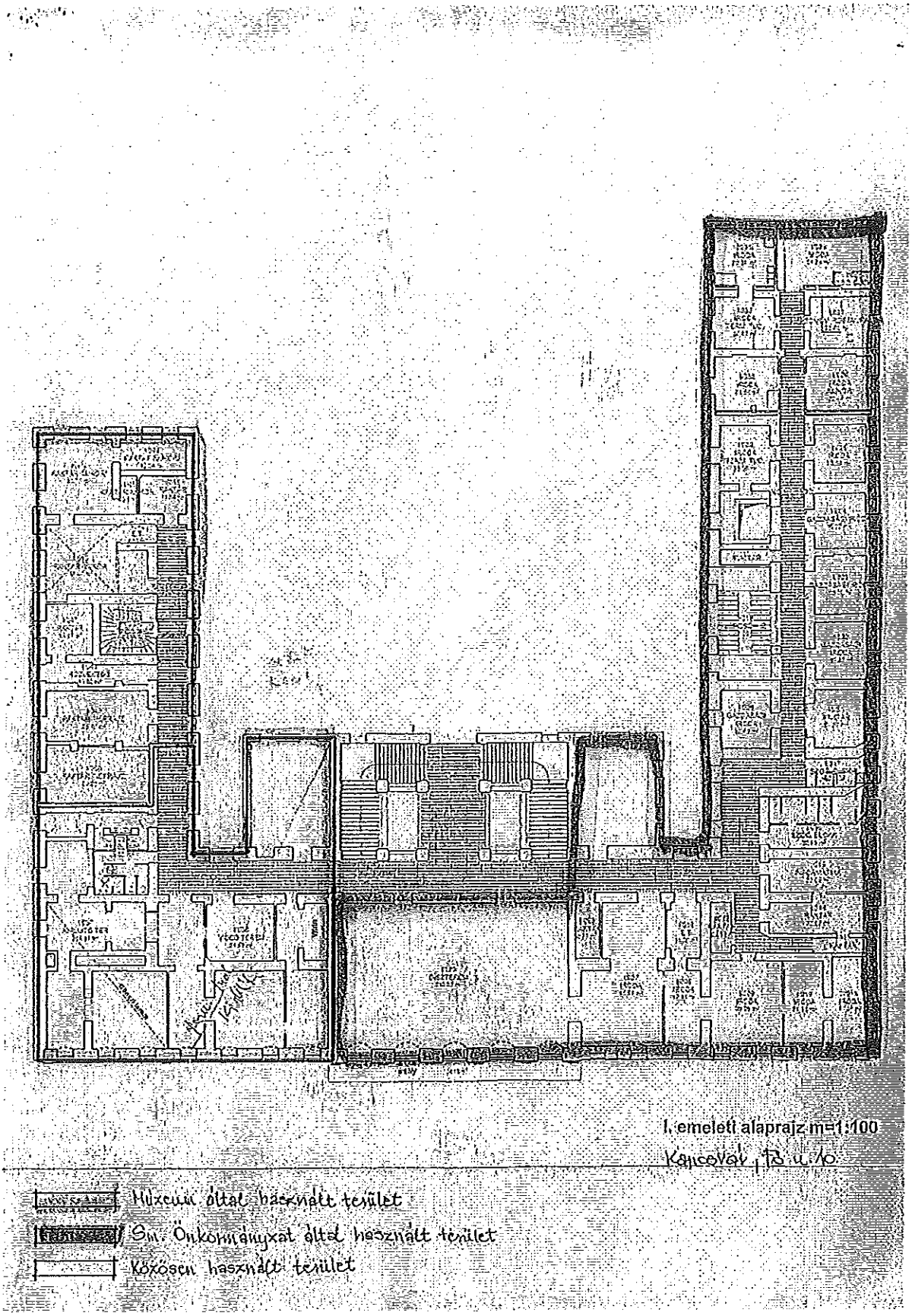

I. emeleti alaprajz m=1:100

Kaposvár, Fő u. 10.

Múzeum által használt terület

Sm. Önkormányzat által használt terület

Közösen használt terület

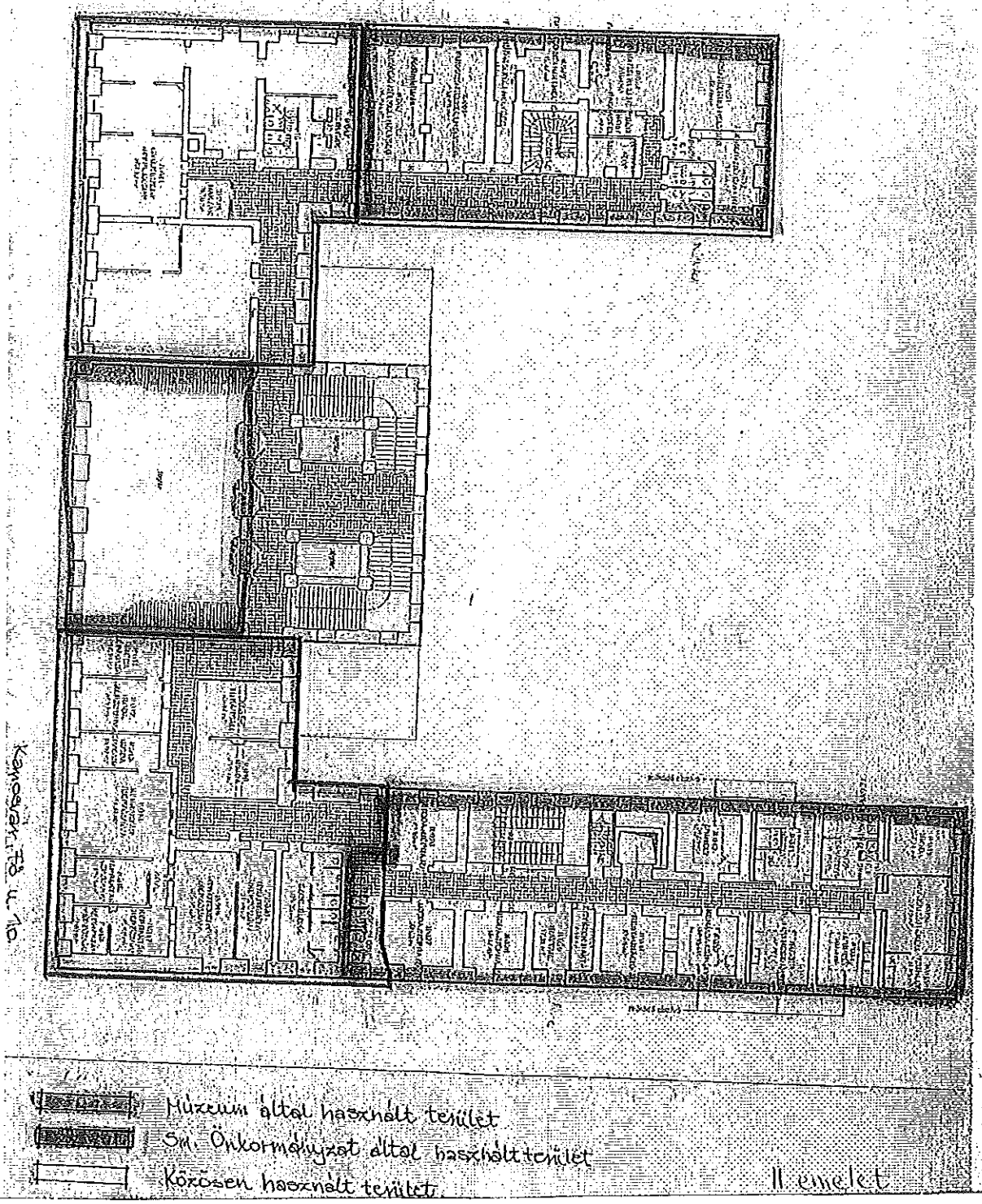
Múzeum által használt terület
Sm. Önkormányzat által használt terület
Közösen használt terület
II. emelet

A Kaposvár, Fő u. 10. sz. alatti ingatlan üzemeltetéséről szóló megállapodást módosító szerződés

amely létrejött egyrészről **a Somogy Megyei Önkormányzat** (törzsszám: 15396004, adószám: 15396004-1-14, képviseli Gelencsér Attila elnök, pénzügyi ellenjegyző dr. Vörös Tamás megyei főjegyző) **7400 Kaposvár, Fő u. 10.**, mint tulajdonos

másrészről **Kaposvár Megyei Jogú Város Önkormányzata** (törzsszám: 731597, adószám: 15731591-2-14, képviseli Szita Károly polgármester, pénzügyi ellenjegyző Molnár György gazdasági igazgató) **7400 Kaposvár, Kossuth tér 1., mint használatra jogosult,** együttesen Felek között az alulírott helyen is napon az alábbi feltételekkel.

1. Felek rögzítik, hogy 2013. január 01. napjától kezdődően térítésmentes használati jogot alapítottak Kaposvár Megyei Jogú Város Önkormányzata javára a Kaposvár, Fő u. 10. szám alatti ingatlan (a továbbiakban: Ingatlan) mindösszesen 6204,93 m2 területének 2330,78 m2 alapterületű részére, mely természetben megfelel a Rippl-Rónai Megyei Hatókörű Városi Múzeum (a továbbiakban: Múzeum) által kizárólagosan használt ingatlanrésznek. Felek 2012. december 19. napján megállapodást kötöttek a Kaposvár, Fő u. 10. szám alatti ingatlan üzemeltetésének módjára és az üzemeltetési költségek megosztására (a továbbiakban: Üzemeltetési megállapodás).

2. A térítésmentes használati jogot biztosító megállapodás 9. pontjában Felek rögzítették, hogy a Tulajdonos DDOP-2.1.1/A.B-12-2012-0028 azonosítószámon pályázatot nyújtott be „Kaposvári Vigasságok terének kialakítása" címmel és a projekt érint a Használatra jogosult által kizárólagosan használt ingatlanrészeket, így módosul a Felek által kizárólagos használt ingatlanrészek aránya, amely miatt szükségessé válik majd a megállapodás módosítása.

3. Felek rögzítik, hogy jelen megállapodással egyidejűleg módosítják a Felek között a Kaposvár, Fő u. 10. szám alatti ingatlanra létrejött térítésmentes használati jogot biztosító megállapodást is, mely szerződés jelen szerződés elválaszthatatlan mellékletét képezi.

4. Fentiekre tekintettel Felek 2014. május 01. napjától az Üzemeltetési megállapodás 3. pont első bekezdését, a 4.1. pontot, a 4.4. pontot, a 4.5 pontot , a 4.9. pontot, valamint az 5. pontot az alábbiak szerint módosítják.

„3. Szerződő Felek rögzítik, hogy a Kaposvár, Fő u. 10. szám alatti ingatlan mindösszesen 6204,93 m2 területének – a jelen megállapodás mellékletét képező kimutatás alapján – 1856,01 m2 alapterületű részét kizárólagosan Kaposvár Megyei Jogú Város Önkormányzata használja, míg a Tulajdonos által használt ingatlanrész területe 3640,31 m2, Felek által közösen használt ingatlanrész területe: 708,61m2.
Felek előzőek alapján megállapítják, hogy a Használatra jogosult az ingatlan teljes területének 29,91 %-át, Tulajdonos 58,67 %-át használja. A közös használatú helyiségek az ingatlan összterületének 11,42 %-át teszik ki.
Felek megállapodnak abban, hogy a közösen használt területek az alábbiak: lépcsőház, közlekedő, porta, vendégillemhely, előcsarnok."

„4.1. Az áramdíj fizetésénél az elszámolás alapja egyrészt a kizárólagosan használt helyiségek alapterületeinek 3. pontban rögzített aránya, másrészt a közösen használt ingatlanrészek vonatkozásában Tulajdonos 66,23 %-ban, Használatra jogosult 33,77 %-ban viseli a költségeket."

„4.4. A fűtés műszaki szétválasztása nem megoldható. A fűtésdíj elszámolása egyrészt a kizárólagosan használt fűtött területek lm3 arányában történik, másrészt a közösen használt ingatlanrészek vonatkozásában Tulajdonos 66,23 %-ban, Használatra jogosult 33,77 %-ban viseli a költségeket."

„4.5. A kazán karbantartását a Tulajdonos köteles elvégeztetni. A felmerülő költségek elszámolása a kizárólagosan használt fűtött területek lm3 arányában, másrészt a közösen használt ingatlanrészek vonatkozásában Tulajdonos 66,23 %-ban, Használatra jogosult 33,77 %-ban viseli a költségeket."

„4.9. Felek az általuk kizárólagosan használt ingatlanrészek karbantartásáról önállóan gondoskodnak. A közös helyiségek karbantartásáról a Tulajdonos gondoskodik. Tulajdonos jogosult a karbantartással felmerült kiadások 33,77 %-ának továbbszámlázásra Használatra jogosult felé. Tulajdonos köteles a közös helyiségek felmerülő karbantartási munkáiról a Használatra jogosultat előzetesen tájékoztatni, illetve köteles a Használatra jogosult felé elszámolni."

„5. Felek megállapodnak, hogy az ingatlan vagyon- és felelősségbiztosításáról a Tulajdonos gondoskodik. Tulajdonos jogosult a biztosítási díj továbbszámlázására Használatra jogosult felé az alábbiak szerint:

a.) Használatra jogosult által kizárólagosan használt ingatlanrész vonatkozásában a díj 3. pont szerinti %-át,
b.) a közös használatú helyiségekre eső díjrész 33,77 %-át."

5. Az Üzemeltetési Megállapodás 3.2. pontja törlésre kerül, az Üzemeltetési Megállapodás egyebekben változatlan tartalommal érvényben marad.

6. Szerződő felek megállapítják, hogy jelen megállapodás érvényességéhez Somogy Megyei Önkormányzat Közgyűlése és Kaposvár Megyei Jogú Város Közgyűlése jóváhagyása szükséges

Jelen szerződést Felek annak elolvasása, tartalmának megértése és magukra nézve kötelezőnek elismerése után, mint akaratukkal mindenben megegyezőt helybenhagyólag aláírták.

Kaposvár, 2014. .....

.....

Somogy Megyei Önkormányzat tulajdonos

képviseletében
Gelencsér Attila elnök

pénzügyi ellenjegyzőként
Dr. Vörös Tamás megyei főjegyző

Kaposvár, 2014.....

.....

Kaposvár Megyei Jogú Város Önkormányzata

képviseletében
Szita Károly polgármester

pénzügyi ellenjegyzőként
Molnár György gazdasági igazgató

Záradék:
Fenti megállapodást a Somogy Megyei Önkormányzat Közgyűlése ..... önkormányzati határozatával jóváhagyta.

.....
Dr. Vörös Tamás megyei főjegyző

Záradék:
Fenti megállapodást Kaposvár Megyei Jogú Város Közgyűlése ..... önkormányzati határozatával jóváhagyta.

.....
Dr. Kéki Zoltán címzetes főjegyző

KAPOSVÁR, FŐ U. 10. – MÚZEUM

Múzeum által használt helyiségek	Fűtetlen m2	Fűtött m2	SMŐ által használt helyiségek	Fűtetlen m2	Fűtött m2	Közösen használt helyiségek	Fűtetlen m2	Fűtött m2	
ALAGSOR									
			felújítás utáni állapot	853,84					
Alagsor összesen	**0**			**853,84**		**0**			**853,84**

KAPOSVÁR, FŐ U. 10. – MÚZEUM

Múzeum által használt helyiségek	Fűtetlen m2	Fűtött m2	SMÖ által használt helyiségek	Fűtetlen m2	Fűtött m2	Közösen használt helyiségek	Fűtetlen m2	Fűtött m2	
FÖLDSZINT									
Személyz.WC		10,9	felújítás utáni állapot		992,69	felújítás utáni állapot	319,95		
Kutató szoba		14,87	lépcsőház	5,35		felújítás utáni állapot		39,62	
WC blokk		15,88							
Foglalkoztató		40,92							
Kiállítótér		149,36							
Raktár		14,34							
Teremőr		14,34							
Pénztár		19,09							
Közlekedő		50,05							
56-os terem		52,7							
Foglalkoztató, tárgyaló		52,29							
Szerverszoba		15,5							
Lépcsőház	18,67								
Földszint összesen	**18,67**	**450,24**		**5,35**	**992,69**		**319,95**	**39,62**	**1826,52**

Múzeum által használt helyiségek	Fűtetlen m2	Fűtött m2	SMI Önk. Által használt helyiségek	Fűtetlen m2	Fűtött m2	Közösen használt helyiségek	Fűtetlen m2	Fűtött m2	
1. EMELET									
Igazgató	0	36,63	Tárgyaló		52,29	Lépcsőház	126,95		
Igazgató helyettes		17,46	Díszterem		213,32	Közlekedő	49,94		
Titkárnő		17,57	Közlekedő		87,06				
Gazdasági Hivatal		34,97	Raktár		9,18				
Diszponibilis helyiség		8,14	Iroda		66,85				
Közlekedő		48,73	Előtér		12,8				
Pénztár		16,88	Iroda		17,73				
Előtér		15,32	Iroda		42,74				
Gazdasági Hivatal		27,28	Iroda		21,55				
Biztonsági szoba		9,18	Iroda		22,5				
Kiállítótér		36,86	Iroda		22,27				
Kiállítótér		7,1	Iroda		20,66				
WC-blokk		28,3	Teakonyha		7,26				
Közlekedő		62	WC-blokk		32,85				
Természettudomány kiállítás		53,77	WC-blokk		10,78				
Teakonyha		10,45	Lépcsőház		37,86				
Videoterem		24,59	Iroda		18,4				
Kiállítótér		100,95	Iroda		20,59				
Kiállítótér		107,7	Iroda		19,47				
			Iroda		19,86				
			Iroda		19,33				
			Iroda		20,14				
			Iroda		22,45				
			Iroda		21,66				

			Iroda		19,59				
			Diszponibilis helyiség		4,94				
			Titkárnő		20,68				
			Vizesblokk		3,68				
			Főjegyző		31,75				
			Alelnök		22,99				
			Titkárnő		20,07				
			Közlekedő		69,08				
I. Emelet összesen:		663,88			1032,38		176,89		1873,15

Múzeum által használt helyiségek	Fűtetlen m2	Fűtött m2	SM Önk. Által használt helyiségek	Fűtetlen m2	Fűtött m2	Közösen használt helyiségek	Fűtetlen m2	Fűtött m2	
II. EMELET									
Gyüjtemény		260,3	Galéria		43,15	Lépcsőház	126,95		
WC-blokk		11,4	Képzőművészet		37,48	Közlekedő	45,2		
WC-blokk		15,94	Képzőművészet		38,32				
Új kiállítótér		23,8	Képzőművészet		12,39				
Közlekedő		41,52	Képzőművészet		16,88				
Közlekedő		31,21	Képzőművészet		25,55				
Ügyintéző		25,47	Képzőművészet		36,63				
Ügyintéző		25,88	Képzőművészet		20,07				
Iroda		17,1	Képzőművészet		13,42				
Vezető		38,92	Előtér		3,48				
Titkárság		43,11	Közlekedő		74,89				
Közlekedő		36,06	Diszponibilis helyiség		14,44				
Adminisztráció		13,12	Iroda		22,68				
Tárgyaló		35,37	Iroda		19,47				
Vezető		46,96	Iroda		19,27				
Közlekedő		21,39	Iroda		19,88				
Vizesblokk		35,67	Iroda		20,49				
			Iroda		22,29				
			Iroda		20,89				
			Iroda		21,95				
			WC-blokk		11,28				
			Lépcsőház		37,67				
			Közlekedő		68,15				
			Lépcsőház	6,51					
			Ügyintéző		21,66				

KAPOSVÁR, FŐ U. 10. – MÚZEUM

Múzeum által használt helyiségek	Fűtetlen m2	Fűtött m2	SMÖ által használt helyiségek	Fűtetlen m2	Fűtött m2	Közösen használt helyiségek	Fűtetlen m2	Fűtött m2	
II. emelet									
			Iroda		6,99				
			Teakonyha		9,44				
			Előtér		2,9				
			Vezető		20,24				
			Titkárság		18,81				
			Vezető		20,15				
			Ügyintéző		20,65				
			Előtér		7,98				
II. emelet összesen		723,22		6,51	749,54		172,15		1651,42
Alagsor + földszint+ I+II. emelet összesen	**18,67**	**1837,34**		**865,7**	**2774,61**		**668,99**	**39,62**	**6204,93**

Múzeum által használt terület összesen:	1856,01
SMÖ által használt terület összesen:	3640,31
Közösen használt terület összesen:	708,61
MINDÖSSZESEN:	**6204,93**

KAPOSVÁR, FŐ U. 10. – MÚZEUM fűtött légköbméter

Múzeum által használt helyiségek	SMŐ által használt helyiségek	Közösen használt helyiségek	
Alagsor			
0	0	0	
Földszint			
(belmag. 4 m) 1800,96 lm3	(belmag. 4 m) 3970,76 lm3	(belmag. 4 m) 158,48 lm3	
I.Emelet			
(belmag. 3,75 m) 2489,55 lm3	(belmag. 4,5 m) 4639,38 lm3	0	
II.Emelet			
(belmag. 3,6 m) 2603,6 lm3	(belmag. 3,4 m) 2543 lm3	0	
6894,11 lm3	11153,14 lm3	158,48 lm3	18205,73

SOMOGY MEGYEI KÖZGYŰLÉS
ELNÖKE

7400 KAPOSVÁR, Vármegyeháza, Fő utca 10.
tel.: 82/898-246
e-mail: gelencser.attila@som-onkorm.hu

Ügyiratszám: SMÖ/372-2/2014.

ELŐTERJESZTÉS

a Dél-Dunántúli Regionális Fejlesztési Ügynökség által kezelt decentralizált célelőirányzatok terhére kötött támogatási szerződések módosítási kérelmeiről

I. Döntés a Dél-Dunántúli Regionális Fejlesztési Tanács döntési hatáskörébe utalt előirányzatok keretén belül vissza nem térítendő támogatásban részesített beruházások vonatkozásában a támogatási szerződésben vállalt kötelezettségek teljesítéséről, és a 85/2009.(IV.10), valamint a 148/2008.(V.26) Korm. rendeletben foglaltak alapján pályázatok lezárásáról.

Az egyes területfejlesztési és önkormányzati fejlesztési célokat szolgáló hazai támogatási előirányzatokról szóló kormányrendeletek módosításáról szóló 35/2012. (III.9) Korm. rendelet (továbbiakban: Rendelet) a helyi önkormányzati fejlesztési források (TEKI, CÉDE, LEKI, TEUT, TEHU), valamint a területfejlesztési források (TRFC, TTFC) vonatkozásában rendelkezett a kötelezettségvállalás időtartamának csökkentéséről.
A Rendelettel módosított 2008. évi terület- és régiófejlesztési célelőirányzat felhasználásának részletes szabályairól szóló 148/2008. (V. 26.) Korm. rendelet 39. § (10) bekezdése kimondja, hogy a **területfejlesztési előirányzatok esetében**, ahol kizárólag fenntartási, üzemeltetési, szolgáltatási és karbantartási kötelezettséget vállalt a támogatott, ezen **kötelezettségek időtartama a projekt befejezését követő hónaptól számított 5 év**. Továbbá a Rendelet 9. § értelmében **amennyiben a támogatott** a területfejlesztési előirányzatok vonatkozásában **a fenntartási kötelezettség mellett adózás előtti eredmény növelését, vagy foglalkoztatási kötelezettséget vállalt, a fenntartási kötelezettség időtartama megegyezik az adózás előtti eredmény növelésének, vagy a foglalkoztatási kötelezettségnek az időtartamával.**
A Rendelettel módosított egyes 2009. évi decentralizált önkormányzati fejlesztési és területfejlesztési célú, valamint egyes 2009. évi központi előirányzatok felhasználásának részletes szabályairól szóló 85/2009. (IV.10.) Korm. rendelet 34. §. (4) bekezdése kimondja, hogy **a helyi önkormányzati fejlesztési források esetén a fenntartási, üzemeltetési, szolgáltatási és karbantartási kötelezettség időtartama a projekt befejezését követő hónaptól számított 5 év.**
Az 1. számú melléklet szerinti tábla tartalmazza azon pályázatokat, melyek esetében a fenti jogszabály alapján a kötelezettségvállalás időtartama lecsökkent, a szerződésből eredő kötelezettségvállalási időszak lejárt, így a támogatási szerződés lezárható.
A pályázatok lezárása során alkalmazandó eljárásrendre vonatkozóan a Nemzeti Fejlesztési Minisztérium tájékoztatást adott ki, melynek megfelelően a Dél-Dunántúli Regionális Fejlesztési Ügynökség saját hatáskörben, illetve a Magyar Államkincstárral közösen folyamatosan végzi a pályázatok ellenőrzését.
A kötelezettségvállalás időtartamának csökkentéséről támogatási szerződés módosítás nem készül, azonban a Közgyűlés határozatával lezárt pályázatok esetében egyoldalú támogatói nyilatkozat készül, melyet a Közgyűlés elnöke ír alá.

II. Döntés a Dél-Dunántúli Regionális Fejlesztési Tanács által a decentralizált célelőirányzatok terhére kötött támogatási szerződések módosítási kérelmeiről

1. **Döntés Orci Község Önkormányzata 2008. évi CÉDE előirányzatból támogatott „Rákóczi utcai járdafelújítás" című pályázata megvalósulási helyének változásáról és a támogatási szerződés lezárásáról**

A pályázatot a Dél-Dunántúli Regionális Fejlesztési Tanács a 2008. július 10-i ülésén 1.038.724,- Ft vissza nem térítendő támogatásban részesítette. A támogatási szerződés száma: 140001708D.
A helyszíni ellenőrzés során megállapításra került, hogy a fejlesztés megvalósulási helye szerinti 58 helyrajzi számú ingatlanon telekmegosztás és tulajdonviszony rendezés következtében a beruházás az 58/4, illetve az 58/6 helyrajzi számra változott.
A pályázat benyújtásakor az 58 helyrajzi számú ingatlan a Magyar Állam tulajdonában volt. A fejlesztés megvalósításához a Vagyonkezelő úgy adott hozzájárulást, hogy a munkálatok elvégzését követően az Önkormányzat gondoskodik a közút és a járda terület megosztásáról. 2013. február 25-én aláírásra került az a szerződés mely alapján, az 58 helyrajzi számú ingatlan megosztása és tulajdonjogának térítésmentes átadása is megtörtént Orci Község Önkormányzata részére. A záró helyszíni ellenőrzésen vizsgált tulajdoni lapok alapján a földhivatali bejegyzés 2013. április 4-én megtörtént.
Fentieket figyelembe véve Támogatott kérte a támogatási szerződésben szereplő fejlesztés megvalósulási helyeinek 58 helyrajzi számról 58/4 és 58/6 helyrajzi számra történő módosítását és a támogatási szerződés lezárását. A beruházás helyszíne a módosítást követően: 7461 Orci, Rákóczi u. 58/4; 58/6 hrsz.

2. **Döntés Somogyjád Község Önkormányzata 2009. évi CÉDE előirányzatból támogatott „"Együtt Könnyebb" Időskorúak Otthonának tetőcseréje/átépítése" című pályázata működtetési kötelezettségének felfüggesztéséről, a kötelezettségvállalás időtartamának módosításáról**

A pályázatot a Dél-Dunántúli Regionális Fejlesztési Tanács a 2009. november 25-i ülésén 9.304.885,- Ft vissza nem térítendő támogatásban részesítette. A támogatási szerződés száma: 140013709D.
A Kedvezményezett levelében tájékoztatta a DDRFÜ-t, hogy TIOP projekt keretében támogatást nyertek az intézmény korszerűsítésére, bővítésére. A projekt megvalósítása a jelenlegi információk szerint a fenti azonosítószámú támogatási szerződésben vállalt kötelezettségek teljesítését nem fogja akadályozni, de tekintettel a beruházás nagy volumenére, akadhatnak nem várt események a kivitelezés során, ezért a 85/2009 (IV.10) Korm.rendelet 16/A§. értelmében kérte a támogatási szerződésben rögzített kötelezettségek felfüggesztését 10 hónapos időtartamra és vállalta a kötelezettségvállalás lejáratának meghosszabbítását 2016. január 4-ről 2016. november 4-re.
Az egyes 2009. évi decentralizált önkormányzati fejlesztési és területfejlesztési célú, valamint egyes 2009. évi központi előirányzatok felhasználásának részletes szabályairól szóló 85/2009 (IV.10.) Korm.rendelet 16/A § (1)- (3) bekezdése alapján lehetőség van a támogatási szerződésben vállalt kötelezettségek felfüggesztésére, melynek időtartama nem lehet hosszabb 24 hónapnál.

3. **Döntés Karád Község Önkormányzata 2009. évi TEKI előirányzatból támogatott „Attila utcai járda felújítása" című pályázata visszavont támogatására vonatkozó részletfizetési kérelmének elfogadásáról**

A pályázatot a Dél-Dunántúli Regionális Fejlesztési Tanács a 2009. augusztus 10-i ülésén 1 515.123,- Ft vissza nem térítendő támogatásban részesítette. A támogatási szerződés száma: 140005209K.

A Somogy Megyei Önkormányzat Közgyűlése 2014. február 20-i ülésén az 5/2014. (II.20.) Kgy. határozatával a működtetési, szolgáltatásnyújtási kötelezettség nem teljesítése miatt a támogatás arányos összegét késedelmi kamattal növelten visszavonta.

A Dél-Dunántúli Regionális Fejlesztési Ügynökség a Kedvezményezettet tájékoztatta a döntésről szóló kiértesítő levélben a részletfizetés lehetőségéről, feltételeiről. Ezt követően a Kedvezményezett – a jogszabályban előírt 20 munkanapos határidőn belül – részletfizetési kérelmet nyújtott be.

A Magyar Államkincstár tájékoztatása alapján a Támogatott a visszavont támogatás tőke részét (356.054,- Ft) 2014. március 13-i értéknappal visszafizette, így a részletfizetési kérelem a kamat összegére vonatkozik. (255.753,49,- Ft)

Tekintettel arra, hogy az Önkormányzat gazdálkodását súlyosan veszélyeztetné a támogatás egy összegben történő teljesítése, kérte a visszavont támogatás kamatának 2 hónapos határidőn belüli részletekben történő visszafizetésének lehetőségét.

A rendelet 20. §. (8) – (9) bekezdései alapján amennyiben a visszavonásból adódó visszafizetési kötelezettség egy összegben történő teljesítése a kedvezményezett gazdálkodását súlyosan veszélyeztetné, a kedvezményezett 20 munkanapon belül a Döntéshozóhoz benyújtott kezdeményezése esetén lehetőség van a kötelezettség részletekben történő teljesítésére. A részletfizetési kezdeményezés elfogadásáról, valamint a törlesztés időbeli ütemezéséről a Döntéshozó saját hatáskörében eljárva dönt.

A visszafizetés futamideje nem lehet hosszabb 36 hónapnál. A törlesztési ütemezéshez kapcsolódóan elfogadható türelmi időszak, a törlesztés futamideje azonban ezzel együtt sem haladhatja meg a 36 hónapot.

A Kedvezményezett kérelmében az alábbiak szerint jelölte meg a részletfizetés ütemezését:

- a részletfizetés kezdő időpontja: 2014.06.15.
- a részletfizetés befejező időpontja: 2014.07.15.

A jogszabály rendelkezéseit figyelembe véve a beérkezett kérelem támogatható.

4. Döntés Bolhás Község Önkormányzata 2009. évi CÉDE előirányzatból támogatott „Kultúrház fűtésfelújítás, korszerűsítés" című pályázata keretében felújított ingatlanon történő jelzálog bejegyzésről

A pályázatot a Dél-Dunántúli Regionális Fejlesztési Tanács a 2009. augusztus 10-i ülésén 1.399.999,- Ft vissza nem térítendő támogatásban részesítette. A támogatási szerződés száma: 140004709D.

A Kedvezményezett kérelmet nyújtott be a DDRFÜ-höz, melyben kérte a döntéshozó előzetes hozzájárulását a fenti azonosítószámú támogatási szerződés vonatkozásában érintett ingatlan esetében, hogy a Bolhási Önkéntes Tűzoltó Egyesület pályázati támogatást megelőlegező hitel fedezetéül a Somogy Takarékszövetkezetnél az ingatlant fedezetül felajánlja.

Tekintettel arra, hogy a fenti azonosítószámú támogatási szerződés vonatkozásában jelzálog bejegyzése a 85/2009 (IV.10) Korm.rendelet értelmében nem volt szükséges, a kérelem támogatható.

5. Döntés Somogy Megyei Önkormányzat 2008. évi CÉDE előirányzatból támogatott „Somogy Megyei Önkormányzat intézményeinek felújítása" című pályázata keretében felújított intézmény részleges bérbeadásáról, a támogatási szerződésben szereplő megvalósulási helyek pontosításáról

A pályázatot a Dél-Dunántúli Regionális Fejlesztési Tanács a 2008. augusztus 28-i ülésén 19.820.000,- Ft vissza nem térítendő támogatásban részesítette. A támogatási szerződés száma: 140006708D.

A megyei önkormányzatok konszolidációjáról, a megyei önkormányzati intézmények és a Fővárosi Önkormányzat egyes egészségügyi intézményeinek átvételéről szóló 2011.évi CLIV. törvény és a megyei intézményfenntartó központokról, valamint a megyei önkormányzatok konszolidációjával, a megyei önkormányzati intézmények és a Fővárosi Önkormányzat egészségügyi intézményeinek átvételével összefüggő egyes kormányrendeletek módosításáról szóló 258/2011 (XII.7) Korm.rendelet alapján életbe lépett változásokból adódóan egyes intézmények a megyei intézményfenntartó központokhoz (MIK) kerültek a hozzájuk kapcsolódó támogatási szerződésekkel együtt.
A módosított 258/2011 (XII.7) Korm.rendelet alapján 2013. március 31-én a Szociális és Gyermekvédelmi Főigazgatóságba történő beolvadással a MIK-ek megszűntek.

A Polgári Törvénykönyvről szóló 2013. évi V. törvény 6:63§ (4) bekezdése értelmében nem kell a feleknek megállapodniuk olyan kérdésekben, amelyet jogszabály rendez.

A Magyar Államkincstár és a DDRFÜ által lefolytatott helyszíni ellenőrzés során megállapítást nyert, hogy a Somogy Megyei Gyermekvédelmi Igazgatóság Kékmadár Gyermekotthona esetében a támogatási szerződésben szereplő, a fejlesztéssel érintett konyhaépületet a Kolping Katolikus Szakképző Iskola használja, melyről bérleti szerződés készült. A 85/2009 (IV.10) Korm.rendelet 20.§ (1) bekezdése értelmében a döntéshozó az elidegenítéshez, bérbe vagy használatba adáshoz utólag is hozzájárulhat, ha a hozzájárulás jogszabályban előírt egyéb feltételei teljesülnek. Az ellenőrök részére átadott bérleti szerződés a kötelezettségek átvállalását tartalmazza.

A fenti azonosítószámú támogatási szerződésben a II. sz. Gyermekvédelmi Intézmény Óvoda, Általános Iskola Nagyszakácsi Tagintézményének, mint a fejlesztés helyszínének a címe tévesen került rögzítésre. A Tagintézmény alapító okiratában szereplő helyes cím: Nagyszakácsi, Kossuth u. 93.

Továbbá a pályázat vonatkozásában megállapításra került, hogy az eredeti pályázat nem tartalmazza az I. sz. Gyermekvédelmi Intézmény esetében az elkülönítő helyiség tényleges helyszínét, amely az intézmény telephelyén, a Zita Speciális Gyermekotthonban található.

A vonatkozó jogszabály rendelkezéseit figyelembe véve a támogatási szerződés módosítás előkészíthető.

Határozati javaslat:

1. A Somogy Megyei Közgyűlés a jelen határozat mellékletében (1. számú melléklet) szereplő pályázatok vonatkozásában hozzájárul a támogatási szerződések lezárásához, valamint a biztosítékok törléséhez, tekintettel az egyes 2009. évi decentralizált önkormányzati fejlesztési és területfejlesztési célú, valamint egyes 2009. évi központi előirányzatok felhasználásának részletes szabályairól szóló 85/2009. (IV.10.) Korm. rendelet, valamint a 2008. évi terület- és régiófejlesztési célelőirányzat felhasználásának részletes szabályairól szóló 148/2008. (V. 26.) Kormányrendeletben foglaltakra.
   Felelős: Gelencsér Attila, a közgyűlés elnöke
   Határidő: értelem szerint

2. A Somogy Megyei Közgyűlés hozzájárul

   2.1 Orci Község Önkormányzata 2008. évi CÉDE előirányzatból 1.038.724,- Ft támogatásban részesített „Rákóczi utcai járdafelújítás" című, 140001708D számú támogatási szerződés megvalósulási helyeinek telekhatár-rendezés folytán az 58

helyrajzi számról az 58/4 és az 58/6 helyrajzi számra történő változásához. A beruházás helyszíne a módosítást követően: 7461 Orci, Rákóczi u. 58/4; 58/6 hrsz.
Felelős: Gelencsér Attila, közgyűlés elnöke
Határidő: értelem szerint

2.2 Somogyjád Község Önkormányzata 2009. évi CÉDE előirányzatból 9.304.885,- Ft támogatásban részesített „"Együtt Könnyebb" Időskorúak Otthonának tetőcseréje/átépítése" című, 140013709D számú támogatási szerződés működtetési kötelezettségének felfüggesztéséhez, valamint a kötelezettségvállalás időtartamának módosításához az alábbiak szerint:
Tekintettel arra, hogy a pályázat tárgyát képező intézményben TIOP projekt keretében bővítés és korszerűsítés valósul meg, a működtetési kötelezettségének a Kedvezményezett nem tud maradéktalanul eleget tenni egy esetlegesen felmerülő nem várt esemény esetén, így a Közgyűlés hozzájárul az egyes 2009. évi decentralizált önkormányzati fejlesztési és területfejlesztési célú, valamint egyes 2009. évi központi előirányzatok felhasználásának részletes szabályairól szóló 85/2009 (IV.10.) Korm.rendelet 16/A §-ban foglaltaknak megfelelően a működtetési kötelezettség felfüggesztéséhez 2014. március 1. napjától 2014. december 31. napjáig terjedő 10 hónapos időtartamra. Ezzel együtt a kötelezettségvállalás időtartama 2016. január 4. helyett 2016. november 4-ig tart.
Felelős: Gelencsér Attila, közgyűlés elnöke
Határidő: értelem szerint

2.3 A Somogy Megyei Önkormányzat Közgyűlése hozzájárul Karád Község Önkormányzata 2009. évi TEKI előirányzatból támogatott „Attila utcai járda felújítása" című, 140005209K támogatási szerződés számú pályázatával kapcsolatos részletfizetési kérelméhez a Rendelet 20. § (8)-(11) bekezdéseinek figyelembevételével, az alábbiak szerint:
A részleges visszavonással összefüggő kamattartozásra vonatkozó visszafizetési kötelezettség kezdete: 2014. június, a kötelezettség lejárata 2014. július, így a részletfizetés időtartama 2 hónap. A Kedvezményezett köteles minden tárgyhó 15. napjáig a havi részlet befizetésére. A kamat összege: 255.753,49,- Ft.
A visszafizetési kötelezettség egyszeri, 20 munkanapot meg nem haladó késedelmes teljesítése esetén a késedelemmel érintett összeg után a késedelmi kamat kerül a késedelem időtartamára felszámításra. A teljes fennálló tartozás esedékessé válik, és annak összegét a befizetés napjáig terjedő időszakra számított késedelmi kamat terheli, amennyiben a kedvezményezett második alkalommal késedelembe esik.
Felelős: Gelencsér Attila, közgyűlés elnöke
Határidő: értelem szerint

2.4. Bolhás Község Önkormányzata 2009. évi CÉDE előirányzatból 1.399.999,- Ft támogatásban részesített „Kultúrház fűtésfelújítás, korszerűsítés" című, 140004709D számú támogatási szerződés keretében felújított ingatlant a Bolhási Önkéntes Tűzoltó Egyesület által pályázati támogatást megelőlegező hitel fedezetéül felajánlja.
A Kedvezményezett tudomásul veszi, hogy a 140004709D azonosítószámú támogatási szerződés vonatkozásában a kötelezettségei 2014. október 12-ig fennállnak.
Felelős: Gelencsér Attila, közgyűlés elnöke
Határidő: értelem szerint

2.5. Somogy Megyei Önkormányzat Közgyűlése hozzájárul Somogy Megyei Önkormányzat (Szociális és Gyermekvédelmi Főigazgatóság által fenntartott és működtetett) 2008. évi CÉDE előirányzatból 19.820.000,- Ft támogatásban

részesített „Somogy Megyei Önkormányzat intézményeinek felújítása" című, 140006708D számú támogatási szerződés módosításához az alábbiak szerint:

- a támogatási szerződésben szereplő Somogy Megyei Gyermekvédelmi Igazgatóság Kékmadár Gyermekotthona megvalósulási helyszín esetében a fejlesztéssel érintett konyhaépület bérbeadásra került a kötelezettségek átvállalásával a Kolping Katolikus Szakképző Iskola részére,
- a támogatási szerződésben szereplő II. sz. Gyermekvédelmi Intézmény Óvoda, Általános Iskola Nagyszakácsi Tagintézményének helyes címe: Nagyszakácsi, Kossuth u.93.,
- a támogatási szerződésben szereplő I. sz. Gyermekvédelmi Intézmény esetében az elkülönítő helyiség ténylegesen az intézmény telephelyén, a Zita Speciális Gyermekotthonban található.

A fentiek figyelembevételével a támogatási szerződés módosítása előkészíthető.

3. A közgyűlés elrendeli a határozatok megküldését a Dél-Dunántúli Regionális Fejlesztési Ügynökség részére.
   Felelős: Gelencsér Attila, a közgyűlés elnöke
   Határidő: értelem szerint

Kaposvár, 2014. április 23.

Gelencsér Attila

Az előterjesztést készítette:

Sárdi Petra
mb. hazai programvégrehajtási csoportvezető
Dél-Dunántúli Regionális Fejlesztési
Ügynökség Nonprofit Kft.

I. Döntés pályázatok lezárásáról

1. melléklet a ...../2014.(V.09.) közgyűlési határozathoz

Határozat alszáma	Támogatás éve	Előirányzat	Támogatási szerződés száma	Pályázó neve	Beruházás megnevezése	Működtetési kötelezettség kezdete	Működtetési kötelezettség vége	Záró ellenőrzési jegyzőkönyv, illetve záróellenőrzési jegyzőkönyvnek minősülő, kötelezettségvállalás teljesítés tényét megállapító jegyzőkönyv felvételének időpontja	Megjegyzés
1	2008	TEKI	140001508K	Orci Község Önkormányzata	023. hrsz külterületi út felújítása	2009.01.01	2013.12.31	2014.03.05	Támogatási szerződés lezárható, valamint a felhatalmazó levél törölhető.
2	2008	TEKI	140007108K	Gamás Község Önkormányzata	Konyhai gépek, berendezések és eszközök cseréje	2009.01.01	2013.12.31	2014.03.05	Támogatási szerződés lezárható, valamint a felhatalmazó levél törölhető.
3	2008	TEKI	140012608K	Újvárfalva Község Önkormányzata	Településkép javítása Újvárfalván	2009.01.01	2013.12.31	2014.02.10	Támogatási szerződés lezárható, valamint a felhatalmazó levél törölhető.
4	2008	TEKI	140010808K	Baté Község Önkormányzata	Sportöltöző tetőtér felújítása	2009.01.01	2013.12.31	2014.02.17	Támogatási szerződés lezárható, valamint a felhatalmazó levél törölhető.
5	2008	TEKI	140009908K	Pusztakovácsi Község Önkormányzata	Szolgálati lakások vezetékes gázbekötése	2009.01.01	2013.12.31	2014.02.10	Támogatási szerződés lezárható, valamint a felhatalmazó levél törölhető.
6	2008	TEKI	140000208K	Nemesdéd Község Önkormányzata	Körjegyzőség akadálymentesítése	2009.01.01	2013.12.31	2014.03.03	Támogatási szerződés lezárható, valamint a felhatalmazó levél törölhető.
7	2008	TEKI	140006108K	Nagyatád Város Önkormányzata	Tallián Andor utca forgalombiztonsági fejlesztése (parkoló)	2009.01.01	2013.12.31	2014.03.26	Támogatási szerződés lezárható, valamint a felhatalmazó levél törölhető.
8	2008	TEKI	140014308K	Nagyatád Város Önkormányzata	Árpád utca Déli oldal járda építése (Kiszely utca - Bartók Béla utca között)	2009.01.01	2013.12.31	2014.03.26	Támogatási szerződés lezárható, valamint a felhatalmazó levél törölhető.
9	2008	TEKI	140006208K	Nagyatád Város Önkormányzata	Nagyatád - Kivadár városrészben jobb és bal oldalon autóbusz öblözetpár építése	2009.01.01	2013.12.31	2014.03.26	Támogatási szerződés lezárható, valamint a felhatalmazó levél törölhető.
10	2008	TEKI	140012908K	Kaposvár Megyei Jogú Város Önkormányzata	Keleti és Nyugati temető út aszfaltozás és építés	2009.01.01	2013.12.31	2014.03.24	Támogatási szerződés lezárható, valamint a felhatalmazó levél törölhető.

I. Döntés pályázatok lezárásáról

1. melléklet a ...../2014.(V.09.) közgyűlési határozathoz

11	2008	TEKI	140012108K	Somogyaracs Község Önkormányzata	Faluház akadálymentesítése III. ütem	2008.11.01	2013.10.31	2014.01.29	Támogatási szerződés lezárható, valamint a felhatalmazó levél törölhető.
12	2008	TEKI	140006008K	Komlósd Község Önkormányzata	Temető lépcső és bejárati kapu felújítása	2009.01.01	2013.12.31	2014.01.29	Támogatási szerződés lezárható, valamint a felhatalmazó levél törölhető.
13	2008	TEKI	140003008K	Gölle Község Önkormányzata	Gölle, Árpád utca járdafelújítás	2009.01.01	2013.12.31	2014.02.17	Támogatási szerződés lezárható, valamint a felhatalmazó levél törölhető.
14	2008	TEKI	140003208K	Istvándi Község Önkormányzata	Önkormányzati tulajdonban lévő temető és hozzá kapcsolódó infrastruktúra fejlesztése, temetői kerítés építése, felújítása	2009.01.01	2013.12.31	2014.02.13	Támogatási szerződés lezárható, valamint a felhatalmazó levél törölhető.
15	2008	TEKI	140008308K	Bodrog Község Önkormányzata	Bodrog községben a 63/3-as hrsz-ú járda felújítása a Bodrog Kossuth L. utcában 300 fm hosszban	2008.12.01	2013.11.30	2014.02.10	Támogatási szerződés lezárható, valamint a felhatalmazó levél törölhető.
16	2008	TEKI	140001108K	Táska Község Önkormányzata	Járdafelújítás	2009.01.01	2013.12.31	2014.02.10	Támogatási szerződés lezárható, valamint a felhatalmazó levél törölhető.
17	2008	TEKI	140005408K	Zics Község Önkormányzata	Kossuth Lajos utcai járda felújítása	2009.01.01	2013.12.31	2014.02.19	Támogatási szerződés lezárható, valamint a felhatalmazó levél törölhető.
18	2008	TEKI	140007008K	Rinyaújnép Község Önkormányzata	Temetői infrastruktúra fejlesztése	2008.12.01	2013.11.30	2014.01.29	Támogatási szerződés lezárható, valamint a felhatalmazó levél törölhető.
19	2008	TEKI	140006508K	Szenta Község Önkormányzata	Faluház homlokzati nyílászárók felújítása	2008.12.01	2013.11.30	2014.02.05	Támogatási szerződés lezárható, valamint a felhatalmazó levél törölhető.
20	2008	TEKI	140001008K	Somogycsicsó Község Önkormányzata	Térfigyelő rendszer telepítése	2009.02.01	2014.01.31	2014.02.05	Támogatási szerződés lezárható, valamint a felhatalmazó levél törölhető.
21	2008	TEKI	140001908K	Tapsony Község Önkormányzata	Művelődési Ház felújítása	2009.01.01	2013.12.31	2014.02.24	Támogatási szerződés lezárható, valamint a felhatalmazó levél törölhető.
22	2008	TEKI	140009108K	Kelevíz Község Önkormányzata	Vörösmarty utca nyugati oldalán járda felújítása	2008.12.01	2013.11.30	2014.02.24	Támogatási szerződés lezárható, valamint a felhatalmazó levél törölhető.

1. melléklet a ...../2014.(V.09.) közgyűlési határozathoz

23	2008	TEKI	140009608K	Babócsa Község Önkormányzata	Orvosi rendelő felújítása, akadálymentesítése	2009.01.01	2013.12.31	2014.01.29	Támogatási szerződés lezárható, valamint a felhatalmazó levél törölhető.
24	2008	TEKI	140002808K	Buzsák Község Önkormányzata	Orvosi rendelőnél nyílászárók cseréje	2009.01.01	2013.12.31	2014.02.12	Támogatási szerződés lezárható, valamint a felhatalmazó levél törölhető.
25	2008	TEKI	140000308K	Lengyeltóti Város Önkormányzata	Lengyeltóti keleti temetőben urnafal bővítése	2009.01.01	2013.12.31	2014.02.12	Támogatási szerződés lezárható, valamint a felhatalmazó levél törölhető.
26	2008	TEKI	140009408K	Rinyaújlak Község Önkormányzata	Temetői út felújítása	2009.01.01	2013.12.31	2014.02.13	Támogatási szerződés lezárható, valamint a felhatalmazó levél törölhető.
27	2008	TEKI	140005108K	Büssü Község Önkormányzata	Büssü, Kossuth Lajos utca járdafelújítás	2009.01.01	2013.12.31	2014.02.17	Támogatási szerződés lezárható, valamint a felhatalmazó levél törölhető.
28	2008	TEKI	140002908K	Gadács Község Önkormányzata	Fűkasza és fűnyíró vásárlás	2009.01.01	2013.12.31	2014.02.17	Támogatási szerződés lezárható, valamint a felhatalmazó levél törölhető.
29	2008	TEKI	140002108K	Varászló Község Önkormányzata	Hivatal előtti térburkolat kialakítása	2009.01.01	2013.12.31	2014.03.03	Támogatási szerződés lezárható, valamint a felhatalmazó levél törölhető.
30	2008	TEKI	140010908K	Potony Község Önkormányzata	Faluképjavítás, közterület díszburkolattal történő lefedése	2009.01.01	2013.12.31	2014.02.13	Támogatási szerződés lezárható, valamint a felhatalmazó levél törölhető.
31	2008	TEKI	140004508K	Kastélyosdombó Község Önkormányzata	Községi összkép javítása	2008.12.01	2013.11.30	2014.02.13	Támogatási szerződés lezárható, valamint a felhatalmazó levél törölhető.
32	2008	TEKI	140006408K	Nagyszakácsi Község Önkormányzata	Vörösmarty utca járda felújítása	2009.01.01	2013.12.31	2014.02.26	Támogatási szerződés lezárható, valamint a felhatalmazó levél törölhető.
33	2008	TEKI	140003708K	Kéthely Község Önkormányzata	Kéthely község Hunyadi, Sári és Honvéd utcák belterületi járdáinak felújítása	2009.01.01	2013.12.31	2014.02.24	Támogatási szerződés lezárható, valamint a felhatalmazó levél törölhető.
34	2008	TEKI	140005208K	Somogyfajsz Község Önkormányzata	Ravatalozó felújítása	2008.12.01	2013.11.30	2014.02.10	Támogatási szerződés lezárható, valamint a felhatalmazó levél törölhető.

1. melléklet a ...../2014.(V.09.) közgyűlési határozathoz

35	2008	TEKI	140014208K	Somogysimonyi Község Önkormányzata	Üdvözlő és utcanév táblák beszerzése	2009.01.01	2013.12.31	2014.02.26	Támogatási szerződés lezárható, valamint a felhatalmazó levél törölhető.
36	2008	TEKI	140010508K	Somogyzsitfa Község Önkormányzata	Közlekedésbiztonság megteremtése járdafelújítással	2009.02.01	2014.01.31	2014.02.26	Támogatási szerződés lezárható, valamint a felhatalmazó levél törölhető.
37	2008	TEKI	140004708K	Andocs Község Önkormányzata	Mobil színpad vásárlása	2009.01.01	2013.12.31	2014.03.10	Támogatási szerződés lezárható, valamint a felhatalmazó levél törölhető.
38	2008	TEKI	140002708K	Böhönye Község Önkormányzata	Petőfi utca útburkolat és padka felújítása	2009.01.01	2013.12.31	2014.03.03	Támogatási szerződés lezárható, valamint a felhatalmazó levél törölhető.
39	2008	TEKI	140005708K	Nagyatád Város Önkormányzata	Zrínyi utcai közvilágítás bővítés - I. ütem	2009.01.01	2013.12.31	2014.03.26	Támogatási szerződés lezárható, valamint a felhatalmazó levél törölhető.
40	2008	TEKI	140008408K	Szentgáloskér Község Önkormányzata	Szentgáloskér sporttelep és Szabadidőközpont felújítási munkái	2009.04.01	2014.03.31	2014.04.14	Támogatási szerződés lezárható, valamint a felhatalmazó levél törölhető.
41	2008	TEKI	140004208K	Somogyvár Község Önkormányzata	Széchenyi I. tér kialakítása a település központjában	2009.04.01	2014.03.31	2014.04.16	Támogatási szerződés lezárható, valamint a felhatalmazó levél törölhető.
42	2008	CÉDE	140000508D	Büssü Község Önkormányzata	Büssü, Idősek Klubja tetőfelújítás	2009.01.01	2013.12.31	2014.02.17	Támogatási szerződés lezárható, valamint a felhatalmazó levél törölhető.
43	2008	CÉDE	140002108D	Gadács Község Önkormányzata	Gadács kultúrház tetőfelújítás	2009.01.01	2013.12.31	2014.02.17	Támogatási szerződés lezárható, valamint a felhatalmazó levél törölhető.
44	2008	CÉDE	140002208D	Nemesdéd Község Önkormányzata	Művelődési ház nyílászáró cseréje	2009.01.01	2013.12.31	2014.03.03	Támogatási szerződés lezárható, valamint a felhatalmazó levél törölhető.
45	2008	CÉDE	140010808D	Somogyudvarhely Község Önkormányzata	Somogyudvarhelyi köztetmető kerítésének felújítása	2009.01.01	2013.12.31	2014.03.12	Támogatási szerződés lezárható, valamint a felhatalmazó levél törölhető.
46	2008	CÉDE	140002908D	Lulla Község Önkormányzata	Eszközbeszerzés a településfenntartási feladatok segítésére	2009.01.01	2013.12.31	2014.02.19	Támogatási szerződés lezárható, valamint a felhatalmazó levél törölhető.

47	2008	CÉDE	140003108D	Hács Község Önkormányzata	Hács Kossuth utca részleges felújítása	2009.01.01	2013.12.31	2014.02.12	Támogatási szerződés lezárható, valamint a felhatalmazó levél törölhető.
48	2008	CÉDE	140002708D	Vése Község Önkormányzata	Vése, temető parkoló kialakítása	2009.01.01	2013.12.31	2014.03.03	Támogatási szerződés lezárható, valamint a felhatalmazó levél törölhető.
49	2008	CÉDE	140003308D	Varászló Község Önkormányzata	Vegyesbolt előtti térburkolat készítése	2009.03.01	2014.02.28	2014.03.03	Támogatási szerződés lezárható, valamint a felhatalmazó levél törölhető.
50	2008	CÉDE	140007808D	Pusztakovácsi Község Önkormányzata	Polgármesteri Hivatal (Községháza) vezetékes gázbekötése	2009.01.01	2013.12.31	2014.02.10	Támogatási szerződés lezárható, valamint a felhatalmazó levél törölhető.
51	2008	CÉDE	140008308D	Kutas Község Önkormányzata	Tartalék kút fúrása	2009.01.01	2013.12.31	2014.01.13	Támogatási szerződés lezárható, valamint a felhatalmazó levél törölhető.
52	2008	CÉDE	140010308D	Magyaratád Község Önkományzata	Magyaratád óvoda kerítés építés	2009.01.01	2013.12.31	2014.03.05	Támogatási szerződés lezárható, valamint a felhatalmazó levél törölhető.
53	2008	CÉDE	140003008D	Bábonymegyer Község Önkormányzata	Önkormányzati tulajdonú útfelújítás	2009.01.01	2013.12.31	2014.02.19	Támogatási szerződés lezárható, valamint a felhatalmazó levél törölhető.
54	2008	CÉDE	140007008D	Mernye Község Önkormányzata	Mernye, Sportöltöző bővítése	2009.01.01	2013.12.31	2014.03.05	Támogatási szerződés lezárható, valamint a felhatalmazó levél törölhető.
55	2008	CÉDE	140003208D	Gyugy Község Önkormányzata	Gyugy, Dózsa György utca részleges útburkolása	2009.01.01	2013.12.31	2014.02.12	Támogatási szerződés lezárható, valamint a felhatalmazó levél törölhető.
56	2008	CÉDE	140010008D	Kisberény Község Önkormányzata	Kisberény Község Önkormányzatának feladatellátási színvonalának javítását eredményező fejlesztések - Polgármesteri Hivatal homlokzatfelújítás, nyílászárók festése, parkettafelújítás, villanyszerelési munkák	2009.01.01	2013.12.31	2014.02.12	Támogatási szerződés lezárható, valamint a felhatalmazó levél törölhető.
57	2008	CÉDE	140000908D	Kisgyalán Község Önkormányzata	Kisgyalán Művelődési Ház (Közösségi Ház) tetőfelújítása	2009.01.01	2013.12.31	2014.02.17	Támogatási szerződés lezárható, valamint a felhatalmazó levél törölhető.

58	2008	CÉDE	140010608D	Nagyszakácsi Község Önkormányzata	Községháza külső felújítása	2009.01.01	2013.12.31	2014.02.26	Támogatási szerződés lezárható, valamint a felhatalmazó levél törölhető.
59	2008	CÉDE	140003608D	Szőlősgyörök Község Önkormányzata	Ravatalozó épület harangtoronnyal történő bővítése	2009.01.01	2013.12.31	2014.02.12	Támogatási szerződés lezárható, valamint a felhatalmazó levél törölhető.
60	2008	CÉDE	140005208D	Kelevíz Község Önkormányzata	Polgármesteri Hivatal és orvosi rendelő külső bejáratának felújítása	2008.12.01	2013.11.30	2014.02.24	Támogatási szerződés lezárható, valamint a felhatalmazó levél törölhető.
61	2008	CÉDE	140001808D	Tapsony Község Önkormányzata	Tapsony Jókai Mór utca, Petőfi Sándor utca, Hunyadi János utca, Rákóczi Ferenc utca kátyúzása, burkolat javítása	2009.01.01	2013.12.31	2014.02.24	Támogatási szerződés lezárható, valamint a felhatalmazó levél törölhető.
62	2008	CÉDE	140010708D	Somogysimonyi Község Önkormányzata	Hordozható számítógép vásárlása	2009.01.01	2013.12.31	2014.02.26	Támogatási szerződés lezárható, valamint a felhatalmazó levél törölhető.
63	2008	CÉDE	140000208D	Somogyzsitfa Község Önkormányzata	Somogyzsitfa, Kossuth L. u. 22. szám alatti kultúrház felújítása	2009.02.01	2014.01.31	2014.02.26	Támogatási szerződés lezárható, valamint a felhatalmazó levél törölhető.
64	2008	CÉDE	140000408D	Berzence Nagyközség Önkormányzata	Zrínyi utcai útburkolat szélesítése	2009.03.01	2014.02.28	2014.03.12	Támogatási szerződés lezárható, valamint a felhatalmazó levél törölhető.
65	2008	CÉDE	140000708D	Bonnya Község Önkormányzata	Petőfi Sándor utca útfelújítása	2009.01.01	2013.12.31	2014.03.10	Támogatási szerződés lezárható, valamint a felhatalmazó levél törölhető.
66	2008	CÉDE	140007608D	Somogygeszti Község Önkormányzata	Önkormányzati épület külső felújítása	2009.04.01	2014.03.31	2014.04.14	Támogatási szerződés lezárható, valamint a felhatalmazó levél törölhető.
67	2008	CÉDE	140006208D	Somodor Község Önkormányzata	Önkormányzati szolgálati lakás felújítása	2009.04.01	2014.03.31	2014.04.14	Támogatási szerződés lezárható, valamint a felhatalmazó levél törölhető.
68	2008	CÉDE	140005408D	Szentgáloskér Község Önkormányzata	Szentgáloskér, Dózsa utca felújítása	2009.04.01	2014.03.31	2014.04.14	Támogatási szerződés lezárható, valamint a felhatalmazó levél törölhető.
69	2008	LEKI	140005708L	Somogyudvarhely Község Önkormányzata	Somogyudvarhelyi Művelődési Ház és Könyvtár belső felújítása és akadálymentes közlekedése	2009.01.01	2013.12.31	2014.03.12	Támogatási szerződés lezárható, valamint a felhatalmazó levél törölhető.

1. melléklet a ...../2014.(V.09.) közgyűlési határozathoz

70	2008	LEKI	140002608L	Lulla Község Önkormányzata	Önkormányzati tulajdonú híd felújítása	2009.01.01	2013.12.31	2014.02.19	Támogatási szerződés lezárható, valamint a felhatalmazó levél törölhető.
71	2008	LEKI	140001008L	Lengyeltóti Város Önkormányzata	Lengyeltóti általános iskola területén lévő sportcsarnok burkolat és vizesblokk felújítása	2009.01.01	2013.12.31	2014.02.12	Támogatási szerződés lezárható, valamint a felhatalmazó levél törölhető.
72	2008	LEKI	140000908L	Lengyeltóti Város Önkormányzata	Lengyeltóti Ricei bekötő út burkolat felújítása	2009.01.01	2013.12.31	2014.02.12	Támogatási szerződés lezárható, valamint a felhatalmazó levél törölhető.
73	2008	LEKI	140004008L	Bábonymegyer Község Önkormányzata	Sportöltöző épület felújítás	2009.01.01	2013.12.31	2014.02.19	Támogatási szerződés lezárható, valamint a felhatalmazó levél törölhető.
74	2008	LEKI	140006108L	Szorosad Község Önkormányzata	Fő utcai járda felújítása	2008.11.01	2013.10.31	2013.11.13	Támogatási szerződés lezárható, valamint a felhatalmazó levél törölhető.
75	2008	LEKI	140004808L	Istvándi Község Önkormányzata	Járdafelújítás	2008.12.01	2013.11.30	2014.02.13	Támogatási szerződés lezárható, valamint a felhatalmazó levél törölhető.
76	2008	LEKI	140003808L	Sérsekszőlős Község Önkormányzata	Kultúrház épület felújítása	2009.01.01	2013.12.31	2014.02.19	Támogatási szerződés lezárható, valamint a felhatalmazó levél törölhető.
77	2008	LEKI	140002708L	Zala község Önkormányzata	Autóbuszváró felújítása	2009.01.01	2013.12.31	2014.02.19	Támogatási szerződés lezárható, valamint a felhatalmazó levél törölhető.
78	2008	LEKI	140002808L	Torvaj Község Önkormányzata	Önkormányzati épület bővítése (garázs létesítése)	2009.01.01	2013.12.31	2014.02.19	Támogatási szerződés lezárható, valamint a felhatalmazó levél törölhető.
79	2008	LEKI	140006808L	Szentborbás Község Önkormányzata	Kultúrház kapubejáró és mozgássérült rámpa kialakítása	2009.01.01	2013.12.31	2014.02.13	Támogatási szerződés lezárható, valamint a felhatalmazó levél törölhető.
80	2008	LEKI	140001208L	Nagybajom Város Önkormányzata	Vízellátás irányítástechnikai rekonstrukciója	2009.01.01	2013.12.31	2014.01.13	Támogatási szerződés lezárható, valamint a felhatalmazó levél törölhető.
81	2008	LEKI	140003708L	Komlósd Község Önkormányzata	Polgármesteri iroda, tanácskozóterem, orvosi váró, WC mennyezet felújítása, belső festése	2009.01.01	2013.12.31	2014.01.29	Támogatási szerződés lezárható, valamint a felhatalmazó levél törölhető.

1. melléklet a ...../2014.(V.09.) közgyűlési határozathoz

82	2008	LEKI	140004508L	Csurgó Város Önkormányzata	Polgármesteri Hivatal épületének korszerűsítése	2009.01.01	2013.12.31	2014.02.05	Támogatási szerződés lezárható, valamint a felhatalmazó levél törölhető.
83	2008	LEKI	140003508L	Csurgó Város Önkormányzata	Jegyző utca járda felújítása	2008.12.01	2013.11.30	2014.02.05	Támogatási szerződés lezárható, valamint a felhatalmazó levél törölhető.
84	2008	LEKI	140005508L	Babócsa Község Önkormányzata	Körjegyzőségi Hivatal külső és belső felújítása	2009.01.01	2013.12.31	2014.01.29	Támogatási szerződés lezárható, valamint a felhatalmazó levél törölhető.
85	2008	LEKI	140005008L	Berzence Nagyközség Önkormányzata	Szent István utcai járda felújítása	2009.03.01	2014.02.28	2014.03.12	Támogatási szerződés lezárható, valamint a felhatalmazó levél törölhető.
86	2008	LEKI	140004708L	Szilvásszentmárton Község Önkormányzata	Szilvásszentmárton község területén sportolási lehetőségek elősegítése	2009.04.01	2014.03.31	2014.04.14	Támogatási szerződés lezárható, valamint a felhatalmazó levél törölhető.
87	2008	LEKI	140001408L	Öreglak Község Önkormányzata	Sportcsarnok és sportöltöző tetőhéjazat felújítása	2009.04.01	2014.03.31	2014.04.16	Támogatási szerződés lezárható, valamint a felhatalmazó levél törölhető.
88	2008	LEKI	140001308L	Öreglak Község Önkormányzata	Meglévő autóbusz-megállóhelyek járdaszigeteinek felújítása, akadálymentesítése	2009.04.01	2014.03.31	2014.04.16	Támogatási szerződés lezárható, valamint a felhatalmazó levél törölhető.
89	2008	TEUT	140001208U	Nagyatád Város Önkormányzata	Ady Endre köz útfelújítása	2009.01.01	2013.12.31	2014.03.26	Támogatási szerződés lezárható, valamint a felhatalmazó levél törölhető.
90	2008	TEUT	140001608U	Nagyatád Város Önkormányzata	Zrínyi utca útfelújítása	2009.01.01	2013.12.31	2014.03.26	Támogatási szerződés lezárható, valamint a felhatalmazó levél törölhető.
91	2008	TEUT	140001508U	Nagyatád Város Önkormányzata	Koch Róbert utca - Bajcsy Zsilinszky utca összekötő út felújítása	2009.01.01	2013.12.31	2014.03.26	Támogatási szerződés lezárható, valamint a felhatalmazó levél törölhető.
92	2008	TEUT	140001308U	Nagyatád Város Önkormányzata	Gyár utca Ipartelep bekötőút felújítása	2009.01.01	2013.12.31	2014.03.26	Támogatási szerződés lezárható, valamint a felhatalmazó levél törölhető.
93	2008	TEUT	140001708U	Kaposvár Megyei Jogú Város Önkormányzata	Baross G. utca burkolatfelújítás (Hársfa u. sorompóig)	2009.01.01	2013.12.31	2014.03.24	Támogatási szerződés lezárható, valamint a felhatalmazó levél törölhető.

94	2008	TEUT	140001908U	Kaposvár Megyei Jogú Város Önkormányzata	Erkel F. utca burkolatfelújítás (Szegfű u. - Szegfű u. között)	2009.01.01	2013.12.31	2014.03.24	Támogatási szerződés lezárható, valamint a felhatalmazó levél törölhető.
95	2008	TEUT	140002008U	Kaposvár Megyei Jogú Város Önkormányzata	Gárdonyi utca burkolat felújítása (Fekete I. u. - Cseri út között)	2009.01.01	2013.12.31	2014.03.24	Támogatási szerződés lezárható, valamint a felhatalmazó levél törölhető.
96	2008	TEUT	140002108U	Kaposvár Megyei Jogú Város Önkormányzata	Könyves Kálmán és Károly Róbert utca burkolat felújítása	2009.01.01	2013.12.31	2014.03.24	Támogatási szerződés lezárható, valamint a felhatalmazó levél törölhető.
97	2008	TEUT	140002208U	Kaposvár Megyei Jogú Város Önkormányzata	Lóránffy Zsuzsanna utca burkolat felújítása (Nagykovaköves és betonburkolatos szakasz)	2009.01.01	2013.12.31	2014.03.24	Támogatási szerződés lezárható, valamint a felhatalmazó levél törölhető.
98	2008	TEUT	140002308U	Kaposvár Megyei Jogú Város Önkormányzata	Lőtérhez vezető út burkolatfelújítása	2009.01.01	2013.12.31	2014.03.24	Támogatási szerződés lezárható, valamint a felhatalmazó levél törölhető.
99	2008	TEUT	140002508U	Kaposvár Megyei Jogú Város Önkormányzata	Mátyás Király utca és Corvina tér burkolat felújítása	2009.01.01	2013.12.31	2014.03.24	Támogatási szerződés lezárható, valamint a felhatalmazó levél törölhető.
100	2008	TEUT	140002608U	Kaposvár Megyei Jogú Város Önkormányzata	Nap utca burkolat felújítása	2009.01.01	2013.12.31	2014.03.24	Támogatási szerződés lezárható, valamint a felhatalmazó levél törölhető.
101	2008	TEUT	140002708U	Kaposvár Megyei Jogú Város Önkormányzata	Pázmány P. utca burkolat felújítása (Hegyi u. - Pázmány P. u. 91. között)	2009.01.01	2013.12.31	2014.03.24	Támogatási szerződés lezárható, valamint a felhatalmazó levél törölhető.
102	2008	TEUT	140003008U	Kaposvár Megyei Jogú Város Önkormányzata	Toldi lakótelep-belső útburkolat felújítása (Toldi lt. - Szondi u. között)	2009.01.01	2013.12.31	2014.03.24	Támogatási szerződés lezárható, valamint a felhatalmazó levél törölhető.
103	2008	TEUT	140003108U	Kaposvár Megyei Jogú Város Önkormányzata	Váci Mihány utca burkolat felújítása	2009.01.01	2013.12.31	2014.03.24	Támogatási szerződés lezárható, valamint a felhatalmazó levél törölhető.
104	2008	TEUT	140003208U	Kaposvár Megyei Jogú Város Önkormányzata	Zöldfa utca burkolat felújítása	2009.01.01	2013.12.31	2014.03.24	Támogatási szerződés lezárható, valamint a felhatalmazó levél törölhető.
105	2008	TEUT	140001408U	Nagyatád Város Önkormányzata	Kiszely utca Északi részének útfelújítása	2009.01.01	2013.12.31	2014.03.26	Támogatási szerződés lezárható, valamint a felhatalmazó levél törölhető.

I. Döntés pályázatok lezárásáról

1. melléklet a ...../2014.(V.09.) közgyűlési határozathoz

106	2006	TRFC	TRFC/DD/t/1400 075/2006	Nagyatád Város Önkormányzata	Nagyatád Városi Könyvtár rekonstrukciója	2009.01.01	2013.12.31	2014.03.26	Támogatási szerződés lezárható, valamint a felhatalmazó levél törölhető.

SOMOGY MEGYEI KÖZGYŰLÉS
ELNÖKE

7400 KAPOSVÁR, Vármegyeháza, Fő utca 10.
tel.: 82/898-246
e-mail: gelencser.attila@som-onkorm.hu

Ügyiratszám: SMÖ/498/2014.

ELŐTERJESZTÉS
a Somogy Megyei Területfejlesztési Tanács által támogatott pályázatok befejezett beruházásairól

A területfejlesztésről és rendezésről szóló 1996. évi XXI. törvény 28. § (1) bekezdése kimondja, hogy a megszűnő regionális fejlesztési tanács, valamint a megszűnő megyei területfejlesztési tanács jogutódja a területileg érintett megyei önkormányzat.
A Somogy Megyei Közgyűlés 51/2012.(IX.28.) határozatában tudomásul vette, hogy a 35/2012.(III.9.) Kormányrendelet alapján bekövetkező változások szükségessé teszik a Somogy Megyei Területfejlesztési Tanács által támogatott jelenleg hatályos és érvényes támogatási szerződések módosítását. Fentiek alapján a támogatott pályázatok működtetési, fenntartási, karbantartási és szolgáltatási kötelezettsége 10 évről 5 évre módosul. Egyebekben a támogatási szerződés tartalma nem változik. A közgyűlés felhatalmazta a közgyűlés elnökét a szükséges intézkedések és jognyilatkozatok megtételére.

A fentiekre tekintettel a dokumentum alapú záró ellenőrzések alapján javaslom a közgyűlésnek az alábbi döntések meghozatalát:

1. Nagyatád Város Önkormányzata (7500 Nagyatád, Baross G. u. 9.)
Nagyatád Város Önkormányzata a „Ungvári utcai járda II. ütem felújítása" című, 2006. évi TEKI célelőirányzatból támogatott pályázatában megjelölt beruházást megvalósította, működtetési kötelezettségének eleget tett. A beruházással érintett ingatlan jelenleg is a pályázó tulajdonát képezi.
A pályázat lezárható, mivel a pályázó a támogatási szerződésben vállalt kötelezettségét teljesítette.

2. Polány Község Önkormányzata (7458 Polány, Fő u. 24.)
Polány Község Önkormányzata a „Önkormányzati utak felújítása" című, 2005. évi TEKI célelőirányzatból támogatott pályázatában megjelölt beruházást megvalósította, működtetési kötelezettségének eleget tett. A pályázati cél megvalósítását a Somogy Megyei Területfejlesztési Tanács munkaszervezete 2009. május 26-án, a kötelezettség 5. évét megelőzően vizsgálta. A beruházással érintett ingatlan jelenleg is a pályázó tulajdonát képezi.
A pályázat lezárható, mivel a pályázó a támogatási szerződésben vállalt kötelezettségét teljesítette.

3. Kára Község Önkormányzata (7285 Kára, Kölcsey u. 1.)
Kára Község Önkormányzata a „Kossuth Lajos utcai járda építése II. ütem" című, 2005. évi TEKI célelőirányzatból támogatott pályázatában megjelölt beruházást megvalósította, működtetési kötelezettségének eleget tett. A pályázati cél megvalósítását a Somogy Megyei Területfejlesztési Tanács munkaszervezete 2011. február 28-án, a kötelezettség 5. évét megelőzően vizsgálta. A beruházással érintett ingatlan jelenleg is a pályázó tulajdonát képezi.
A pályázat lezárható, mivel a pályázó a támogatási szerződésben vállalt kötelezettségét teljesítette.

4. Ecseny Község Önkormányzata (7457 Ecseny, Petőfi S. u. 116.)

Ecseny Község Önkormányzata a „Petőfi Sándor u. felújítása" című, 2005. évi TEKI célelőirányzatból támogatott pályázatában megjelölt beruházást megvalósította, működtetési kötelezettségének eleget tett. A pályázati cél megvalósítását a Somogy Megyei Területfejlesztési Tanács munkaszervezete 2009. május 26-án, a kötelezettség 5. évét megelőzően vizsgálta. A beruházással érintett ingatlan jelenleg is a pályázó tulajdonát képezi.
A pályázat lezárható, mivel a pályázó a támogatási szerződésben vállalt kötelezettségét teljesítette.

5. Ecseny Község Önkormányzata (7457 Ecseny, Petőfi S. u. 116.)
Ecseny Község Önkormányzata a „Orvosi rendelő fűtéskorszerűsítése" című, 2006. évi CÉDE célelőirányzatból támogatott pályázatában megjelölt beruházást megvalósította, működtetési kötelezettségének eleget tett. A pályázati cél megvalósítását a Somogy Megyei Területfejlesztési Tanács munkaszervezete 2009. május 26-án, a kötelezettség 5. évét megelőzően vizsgálta. A beruházással érintett ingatlan jelenleg is a pályázó tulajdonát képezi.
A pályázat lezárható, mivel a pályázó a támogatási szerződésben vállalt kötelezettségét teljesítette.

6. Tarany Község Önkormányzata (7514 Tarany, Szt. István tér 20.)
Tarany Község Önkormányzata a „Gyermekvédelmi szolgálat kialakítása" című, 2002. évi CÉDE célelőirányzatból támogatott pályázatában megjelölt beruházást megvalósította, működtetési kötelezettségének eleget tett. A beruházással érintett ingatlan jelenleg is a pályázó tulajdonát képezi.
A pályázat lezárható, mivel a pályázó a támogatási szerződésben vállalt kötelezettségét teljesítette.

7. Kisbajom Község Önkormányzata (7542 Kisbajom, Kossuth u. 111.)
Kisbajom Község Önkormányzata a „Rákóczi utca járdaépítése" című, 2005. évi TEKI célelőirányzatból támogatott pályázatában megjelölt beruházást megvalósította, működtetési kötelezettségének eleget tett. A pályázati cél megvalósítását a Somogy Megyei Területfejlesztési Tanács munkaszervezete 2009. szeptember 23-án, a kötelezettség 5. évét megelőzően vizsgálta. A beruházással érintett ingatlan jelenleg is a pályázó tulajdonát képezi.
A pályázat lezárható, mivel a pályázó a támogatási szerződésben vállalt kötelezettségét teljesítette.

8. Kötcse Község Önkormányzata (8627 Kötcse, Kossuth L. u. 2.)

Kötcse Község Önkormányzata a „Köztemető és ravatalozó felújítása" című, 2006. évi TEKI célelőirányzatból támogatott pályázatában megjelölt beruházást megvalósította, működtetési kötelezettségének eleget tett. A pályázati cél megvalósítását a Somogy Megyei Területfejlesztési Tanács munkaszervezete 2011. március 29-én, a kötelezettség 5. évét megelőzően vizsgálta. A beruházással érintett ingatlan jelenleg is a pályázó tulajdonát képezi.
A pályázat lezárható, mivel a pályázó a támogatási szerződésben vállalt kötelezettségét teljesítette.

9. Csombárd Község Önkormányzata (7432 Csombárd, Kossuth u. 45/C.)

Csombárd Község Önkormányzata a „Kultúrház felújítása" című, 2006. évi TEKI célelőirányzatból támogatott pályázatában megjelölt beruházást megvalósította, működtetési kötelezettségének eleget tett. A pályázati cél megvalósítását a Somogy Megyei

Területfejlesztési Tanács munkaszervezete 2009. szeptember 8-án, a kötelezettség 5. évét megelőzően vizsgálta. A beruházással érintett ingatlan jelenleg is a pályázó tulajdonát képezi. A pályázat lezárható, mivel a pályázó a támogatási szerződésben vállalt kötelezettségét teljesítette.

10. Hetes Község Önkormányzata (7432 Hetes, Rákóczi u. 34.)

Hetes Község Önkormányzata a „Polgármesteri Hivatal felújítása" című, 2006. évi CÉDE célelőirányzatból támogatott pályázatában megjelölt beruházást megvalósította, működtetési kötelezettségének eleget tett. A pályázati cél megvalósítását a Somogy Megyei Területfejlesztési Tanács munkaszervezete 2011. május 5-én, a kötelezettség 5. évét megelőzően vizsgálta. A beruházással érintett ingatlan jelenleg is a pályázó tulajdonát képezi. A pályázat lezárható, mivel a pályázó a támogatási szerződésben vállalt kötelezettségét teljesítette.

11. Kőkút Község Önkormányzata (7531 Kőkút, Arany J.u. 10.)

Kőkút Község Önkormányzata a „Ravatalozó felújítása" című, 2006. évi TEKI célelőirányzatból támogatott pályázatában megjelölt beruházást megvalósította, működtetési kötelezettségének eleget tett. A pályázati cél megvalósítását a Somogy Megyei Területfejlesztési Tanács munkaszervezete 2011. április 11-én, a kötelezettség 5. évét megelőzően vizsgálta. A beruházással érintett ingatlan jelenleg is a pályázó tulajdonát képezi. A pályázat lezárható, mivel a pályázó a támogatási szerződésben vállalt kötelezettségét teljesítette.

12. Kaposhomok Község Önkormányzata (7261 Kaposhomok, Kossuth u. 2.)

Kaposhomok Község Önkormányzata a „Közvilágítás bővítése Ady és Széchenyi utca között" című, 2006. évi TEKI célelőirányzatból támogatott pályázatában megjelölt beruházást megvalósította, működtetési kötelezettségének eleget tett. A pályázati cél megvalósítását a Somogy Megyei Területfejlesztési Tanács munkaszervezete 2009. április 28-án, a kötelezettség 5. évét megelőzően vizsgálta. A beruházással érintett ingatlan jelenleg is a pályázó tulajdonát képezi.
A pályázat lezárható, mivel a pályázó a támogatási szerződésben vállalt kötelezettségét teljesítette.

13. Igal Város Önkormányzata (7275 Igal, Szent I. u. 107.)

Igal Város Önkormányzata a „Ady E. utcai híd burkolati felújítása/ hrsz: 1330,1332 /" című, 2006. évi CÉDE célelőirányzatból támogatott pályázatában megjelölt beruházást megvalósította, működtetési kötelezettségének eleget tett. A pályázati cél megvalósítását a Somogy Megyei Területfejlesztési Tanács munkaszervezete 2011. április 4-én, a kötelezettség 5. évét megelőzően vizsgálta. A beruházással érintett ingatlan jelenleg is a pályázó tulajdonát képezi.
A pályázat lezárható, mivel a pályázó a támogatási szerződésben vállalt kötelezettségét teljesítette.

14. Kadarkút Város Önkormányzata (7530 Kadarkút, Fő u. 24.)

Kadarkút Város Önkormányzata a „Temető kerékpár- és gyalogút építése" című, 2006. évi CÉDE célelőirányzatból támogatott pályázatában megjelölt beruházást megvalósította, működtetési kötelezettségének eleget tett. A pályázati cél megvalósítását a Somogy Megyei

Területfejlesztési Tanács munkaszervezete 2011. április 11-én, a kötelezettség 5. évét megelőzően vizsgálta. A beruházással érintett ingatlan jelenleg is a pályázó tulajdonát képezi.
A pályázat lezárható, mivel a pályázó a támogatási szerződésben vállalt kötelezettségét teljesítette.

15. Ráksi Község Önkormányzata (7464 Ráksi, Fő u. 18.)

Ráksi Község Önkormányzata a „Szabadság utca burkolatjavítási munkái" című, 2006. évi CÉDE célelőirányzatból támogatott pályázatában megjelölt beruházást megvalósította, működtetési kötelezettségének eleget tett. A pályázati cél megvalósítását a Somogy Megyei Területfejlesztési Tanács munkaszervezete 2010. február 9-én, és 2011. április 4-én a kötelezettség 5. évét megelőzően vizsgálta. A beruházással érintett ingatlan jelenleg is a pályázó tulajdonát képezi.
A pályázat lezárható, mivel a pályázó a támogatási szerződésben vállalt kötelezettségét teljesítette.

16. Kazsok Község Önkormányzata (7274 Kazsok, Kossuth u. 19.)

Kazsok Község Önkormányzata a „Községi ravatalozó épület álmennyezetének felújítása térburkolat és előtető készítése" című, 2006. évi TEKI célelőirányzatból támogatott pályázatában megjelölt beruházást megvalósította, működtetési kötelezettségének eleget tett. A pályázati cél megvalósítását a Somogy Megyei Területfejlesztési Tanács munkaszervezete 2011. április 4-én a kötelezettség 5. évét megelőzően vizsgálta. A beruházással érintett ingatlan jelenleg is a pályázó tulajdonát képezi.
A pályázat lezárható, mivel a pályázó a támogatási szerződésben vállalt kötelezettségét teljesítette.

17. Mesztegnyő Község Önkormányzata (8716 Mesztegnyő, Szabadság tér 6.)

Mesztegnyő Község Önkormányzata a „Óvoda tetőszerkezet felújítása" című, 2006. évi TEKI célelőirányzatból támogatott pályázatában megjelölt beruházást megvalósította, működtetési kötelezettségének eleget tett. A pályázati cél megvalósítását a Somogy Megyei Területfejlesztési Tanács munkaszervezete 2009. április 8-án a kötelezettség 5. évét megelőzően vizsgálta. A beruházással érintett ingatlan jelenleg is a pályázó tulajdonát képezi.
A pályázat lezárható, mivel a pályázó a támogatási szerződésben vállalt kötelezettségét teljesítette.

18. Nagyszakácsi Község Önkormányzata (8739 Nagyszakácsi, Kossuth L. u. 166.)

Nagyszakácsi Község Önkormányzata a „Kossuth u. járdaszakasz felújítása" című, 2006. évi TEKI célelőirányzatból támogatott pályázatában megjelölt beruházást megvalósította, működtetési kötelezettségének eleget tett. A pályázati cél megvalósítását a Somogy Megyei Területfejlesztési Tanács munkaszervezete 2011. február 15-én, a kötelezettség 5. évét megelőzően vizsgálta. A beruházással érintett ingatlan jelenleg is a pályázó tulajdonát képezi.
A pályázat lezárható, mivel a pályázó a támogatási szerződésben vállalt kötelezettségét teljesítette.

19. Mernye Község Önkormányzata (7453 Mernye, Lenin u. 14.)

Mernye Község Önkormányzata a „Szennyvízberuházás" című, 2006. évi CÉDE célelőirányzatból támogatott pályázatában megjelölt beruházást megvalósította, működtetési kötelezettségének eleget tett. A pályázati cél megvalósítását a Somogy Megyei

Területfejlesztési Tanács munkaszervezete 2010. június 3-án, a kötelezettség 5. évét megelőzően vizsgálta. A beruházással érintett ingatlan jelenleg is a pályázó tulajdonát képezi. A pályázat lezárható, mivel a pályázó a támogatási szerződésben vállalt kötelezettségét teljesítette.

20. Nagyberki Község Önkormányzata (7255 Nagyberki, Újváros u. 1.)

Nagyberki Község Önkormányzata a „Fő u. járda felújítása" című, 2006. évi CÉDE célelőirányzatból támogatott pályázatában megjelölt beruházást megvalósította, működtetési kötelezettségének eleget tett. A pályázati cél megvalósítását a Somogy Megyei Területfejlesztési Tanács munkaszervezete 2009. április 28-án, a kötelezettség 5. évét megelőzően vizsgálta. A beruházással érintett ingatlan jelenleg is a pályázó tulajdonát képezi. A pályázat lezárható, mivel a pályázó a támogatási szerződésben vállalt kötelezettségét teljesítette.

21. Nagyberki Község Önkormányzata (7255 Nagyberki, Újváros u. 1.)

Nagyberki Község Önkormányzata a „Körjegyzőség épületének külső felújítása" című, 2005. évi CÉDE célelőirányzatból támogatott pályázatában megjelölt beruházást megvalósította, működtetési kötelezettségének eleget tett. A pályázati cél megvalósítását a Somogy Megyei Területfejlesztési Tanács munkaszervezete 2009. április 28-án, a kötelezettség 5. évét megelőzően vizsgálta. A beruházással érintett ingatlan jelenleg is a pályázó tulajdonát képezi. A pályázat lezárható, mivel a pályázó a támogatási szerződésben vállalt kötelezettségét teljesítette.

22. Darány Község Önkormányzata (7988 Darány, Rákóczi u. 72.)

Darány Község Önkormányzata a „Rekreációs park kialakítása" című, 2006. évi LEKI célelőirányzatból támogatott pályázatában megjelölt beruházást megvalósította, működtetési kötelezettségének eleget tett. A pályázati cél megvalósítását a Somogy Megyei Területfejlesztési Tanács munkaszervezete 2009. október 13-án, a kötelezettség 5. évét megelőzően vizsgálta. A beruházással érintett ingatlan jelenleg is a pályázó tulajdonát képezi. A pályázat lezárható, mivel a pályázó a támogatási szerződésben vállalt kötelezettségét teljesítette.

23. Bakháza Község Önkormányzata (7585 Bakháza, Kossuth u. 79.)

Bakháza Község Önkormányzata a „ A gyermekjóléti szolgálat irodájának kialakítása, az étkeztetés fejlesztése" című, 2004. évi CÉDE célelőirányzatból támogatott pályázatában megjelölt beruházást megvalósította, működtetési kötelezettségének eleget tett. A pályázati cél megvalósítását a Somogy Megyei Területfejlesztési Tanács munkaszervezete 2009. november 10-én, a kötelezettség 5. évét megelőzően vizsgálta. A beruházással érintett ingatlan jelenleg is a pályázó tulajdonát képezi.
A pályázat lezárható, mivel a pályázó a támogatási szerződésben vállalt kötelezettségét teljesítette.

24. Beleg Község Önkormányzata (7543 Beleg, Kossuth u. 97.)

Beleg Község Önkormányzata a „Dózsa György utca déli járda felújítása" című, 2006. évi TEKI célelőirányzatból támogatott pályázatában megjelölt beruházást megvalósította, működtetési kötelezettségének eleget tett. A pályázati cél megvalósítását a Somogy Megyei

Területfejlesztési Tanács munkaszervezete 2007. január 11-én, a kötelezettség 5. évét megelőzően vizsgálta. A beruházással érintett ingatlan jelenleg is a pályázó tulajdonát képezi. A pályázat lezárható, mivel a pályázó a támogatási szerződésben vállalt kötelezettségét teljesítette.

25. Segesd Község Önkormányzata (7562 Segesd, Szabadság tér 1.)

Segesd Község Önkormányzata a „Kossuth utca járdaszakasz felújítása" című, 2006. évi TEKI célelőirányzatból támogatott pályázatában megjelölt beruházást megvalósította, működtetési kötelezettségének eleget tett. A pályázati cél megvalósítását a Somogy Megyei Területfejlesztési Tanács munkaszervezete 2009. november 10-én, a kötelezettség 5. évét megelőzően vizsgálta. A beruházással érintett ingatlan jelenleg is a pályázó tulajdonát képezi. A pályázat lezárható, mivel a pályázó a támogatási szerződésben vállalt kötelezettségét teljesítette.

26. Kisbajom Község Önkormányzata (7542 Kisbajom, Kossuth u. 111.)

Kisbajom Község Önkormányzata a „Könyvtár és Körjegyzői iroda padlóburkolat felújítása" című, 2006. évi TEKI célelőirányzatból támogatott pályázatában megjelölt beruházást megvalósította, működtetési kötelezettségének eleget tett. A pályázati cél megvalósítását a Somogy Megyei Területfejlesztési Tanács munkaszervezete 2009. szeptember 23-án, a kötelezettség 5. évét megelőzően vizsgálta. A beruházással érintett ingatlan jelenleg is a pályázó tulajdonát képezi.
A pályázat lezárható, mivel a pályázó a támogatási szerződésben vállalt kötelezettségét teljesítette.

27. Kutas Község Önkormányzata (7541 Kutas, Petőfi u. 70.)

Kutas Község Önkormányzata a „Autóbuszmegálló kiépítése" című, 2006. évi TEKI célelőirányzatból támogatott pályázatában megjelölt beruházást megvalósította, működtetési kötelezettségének eleget tett. A pályázati cél megvalósítását a Somogy Megyei Területfejlesztési Tanács munkaszervezete 2009. szeptember 23-án, a kötelezettség 5. évét megelőzően vizsgálta. A beruházással érintett ingatlan jelenleg is a pályázó tulajdonát képezi. A pályázat lezárható, mivel a pályázó a támogatási szerződésben vállalt kötelezettségét teljesítette.

28. Böhönye Község Önkormányzata (8719 Böhönye, Fő u. 26.)

Böhönye Község Önkormányzata a „Autóbusz öblözet kialakítása" című, 2006. évi TEKI célelőirányzatból támogatott pályázatában megjelölt beruházást megvalósította, működtetési kötelezettségének eleget tett. A pályázati cél megvalósítását a Somogy Megyei Területfejlesztési Tanács munkaszervezete 2010. október 13-án, a kötelezettség 5. évét megelőzően vizsgálta. A beruházással érintett ingatlan jelenleg is a pályázó tulajdonát képezi. A pályázat lezárható, mivel a pályázó a támogatási szerződésben vállalt kötelezettségét teljesítette.

29. Tapsony Község Önkormányzata (8718 Tapsony, Széchenyi tér 1/a.)

Tapsony Község Önkormányzata a „Széchenyi tér járda felújítás" című, 2006. évi TEKI célelőirányzatból támogatott pályázatában megjelölt beruházást megvalósította, működtetési kötelezettségének eleget tett. A pályázati cél megvalósítását a Somogy Megyei

Területfejlesztési Tanács munkaszervezete 2011. február 15-én, a kötelezettség 5. évét megelőzően vizsgálta. A beruházással érintett ingatlan jelenleg is a pályázó tulajdonát képezi. A pályázat lezárható, mivel a pályázó a támogatási szerződésben vállalt kötelezettségét teljesítette.

30. Felsőmocsolád Község Önkormányzata (7456 Felsőmocsolád, Rákóczi u. 35.)

Felsőmocsolád Község Önkormányzata a „Kultúrház födém megerősítése" című, 2005. évi TEKI célelőirányzatból támogatott pályázatában megjelölt beruházást megvalósította, működtetési kötelezettségének eleget tett. A pályázati cél megvalósítását a Somogy Megyei Területfejlesztési Tanács munkaszervezete 2011. június 8-án, a kötelezettség 5. évét megelőzően vizsgálta. A beruházással érintett ingatlan jelenleg is a pályázó tulajdonát képezi. A pályázat lezárható, mivel a pályázó a támogatási szerződésben vállalt kötelezettségét teljesítette.

31. Marcali Város Önkormányzata (8700 Marcali, Rákóczi u. 11.)

Marcali Város Önkormányzata a „Fürdő keleti oldalán új út építése 2619/10 hrsz" című, 2005. évi TEKI célelőirányzatból támogatott pályázatában megjelölt beruházást megvalósította, működtetési kötelezettségének eleget tett. A pályázati cél megvalósítását a Somogy Megyei Területfejlesztési Tanács munkaszervezete 2008. október 27-én és 2010. május 6-án, a kötelezettség 5. évét megelőzően vizsgálta. A beruházással érintett ingatlan jelenleg is a pályázó tulajdonát képezi.
A pályázat lezárható, mivel a pályázó a támogatási szerződésben vállalt kötelezettségét teljesítette.

32. Marcali Város Önkormányzata (8700 Marcali, Rákóczi u. 11.)

Marcali Város Önkormányzata a „Marcali, Végvári utca belvízelvezetés rendezése" című, 2006. évi TEKI célelőirányzatból támogatott pályázatában megjelölt beruházást megvalósította, működtetési kötelezettségének eleget tett. A pályázati cél megvalósítását a Somogy Megyei Területfejlesztési Tanács munkaszervezete 2010. május 6-án, a kötelezettség 5. évét megelőzően vizsgálta. A beruházással érintett ingatlan jelenleg is a pályázó tulajdonát képezi.
A pályázat lezárható, mivel a pályázó a támogatási szerződésben vállalt kötelezettségét teljesítette.

33. Balatonboglár Város Önkormányzata (8630 Balatonboglár, Erzsébet u. 11.)

Balatonboglár Város Önkormányzata a „Sziget strandi WC áthelyezése" című, 2006. évi TEKI célelőirányzatból támogatott pályázatában megjelölt beruházást megvalósította, működtetési kötelezettségének eleget tett. A pályázati cél megvalósítását a Somogy Megyei Területfejlesztési Tanács munkaszervezete 2009. március 19-én, a kötelezettség 5. évét megelőzően vizsgálta. A beruházással érintett ingatlan jelenleg is a pályázó tulajdonát képezi. A pályázat lezárható, mivel a pályázó a támogatási szerződésben vállalt kötelezettségét teljesítette.

34. Balatonboglár Város Önkormányzata (8630 Balatonboglár, Erzsébet u. 11.)

Balatonboglár Város Önkormányzata a „Viola utcai iskolaépület fűtésének felújítása" című, 2005. évi CÉDE célelőirányzatból támogatott pályázatában megjelölt beruházást megvalósította, működtetési kötelezettségének eleget tett. A pályázati cél megvalósítását a

Somogy Megyei Területfejlesztési Tanács munkaszervezete 2009. március 19-én, a kötelezettség 5. évét megelőzően vizsgálta. A beruházással érintett ingatlan jelenleg is a pályázó tulajdonát képezi.
A pályázat lezárható, mivel a pályázó a támogatási szerződésben vállalt kötelezettségét teljesítette.

35. Fiad Község Önkormányzata (7282 Fiad, Kossuth L. u. 30.)

Fiad Község Önkormányzata a „Petőfi utcai önkormányzati út burkolat kiépítése" című, 2005. évi TEKI célelőirányzatból támogatott pályázatában megjelölt beruházást megvalósította, működtetési kötelezettségének eleget tett. A pályázati cél megvalósítását a Somogy Megyei Területfejlesztési Tanács munkaszervezete 2011. március 3-án, a kötelezettség 5. évét megelőzően vizsgálta. A beruházással érintett ingatlan jelenleg is a pályázó tulajdonát képezi.
A pályázat lezárható, mivel a pályázó a támogatási szerződésben vállalt kötelezettségét teljesítette.

36. Büssü Község Önkormányzata (7273 Büssü, Kossuth u. 33.)

Büssü Község Önkormányzata a „Óvoda, orvosi rendelő parkoló és szervíz út kiépítése" című, 2006. évi TEKI célelőirányzatból támogatott pályázatában megjelölt beruházást megvalósította, működtetési kötelezettségének eleget tett. A pályázati cél megvalósítását a Somogy Megyei Területfejlesztési Tanács munkaszervezete 2010. október 28-án, a kötelezettség 5. évét megelőzően vizsgálta. A beruházással érintett ingatlan jelenleg is a pályázó tulajdonát képezi.
A pályázat lezárható, mivel a pályázó a támogatási szerződésben vállalt kötelezettségét teljesítette.

37. Kisgyalán Község Önkormányzata (7279 Kisgyalán, Szabadság tér 15.)

Kisgyalán Község Önkormányzata a „Szabadság tér parkosítása" című, 2006. évi CÉDE célelőirányzatból támogatott pályázatában megjelölt beruházást megvalósította, működtetési kötelezettségének eleget tett. A pályázati cél megvalósítását a Somogy Megyei Területfejlesztési Tanács munkaszervezete 2010. október 28-án, a kötelezettség 5. évét megelőzően vizsgálta. A beruházással érintett ingatlan jelenleg is a pályázó tulajdonát képezi.
A pályázat lezárható, mivel a pályázó a támogatási szerződésben vállalt kötelezettségét teljesítette.

38. Jákó Község Önkormányzata (7525 Jákó, Kossuth u. 112.)

Jákó Község Önkormányzata a „Óvodaépület tetőfelújítási és fűtéskorszerűsítési munkái" című, 2006. évi TEKI célelőirányzatból támogatott pályázatában megjelölt beruházást megvalósította, működtetési kötelezettségének eleget tett. A pályázati cél megvalósítását a Somogy Megyei Területfejlesztési Tanács munkaszervezete 2010. szeptember 30-án, a kötelezettség 5. évét megelőzően vizsgálta. A beruházással érintett ingatlan jelenleg is a pályázó tulajdonát képezi.
A pályázat lezárható, mivel a pályázó a támogatási szerződésben vállalt kötelezettségét teljesítette.

39. Edde Község Önkormányzata (7443 Edde, Fő u. 47.)

Edde Község Önkormányzata a „Fő utca járdafelújítás" című, 2006. évi TEKI célelőirányzatból támogatott pályázatában megjelölt beruházást megvalósította, működtetési

kötelezettségének eleget tett. A pályázati cél megvalósítását a Somogy Megyei Területfejlesztési Tanács munkaszervezete 2009. november 17-én, a kötelezettség 5. évét megelőzően vizsgálta. A beruházással érintett ingatlan jelenleg is a pályázó tulajdonát képezi.
A pályázat lezárható, mivel a pályázó a támogatási szerződésben vállalt kötelezettségét teljesítette.

40. Csokonyavisonta Község Önkormányzata (7555 Csokonyavisonta, Széchenyi u. 3.)

Csokonyavisonta Község Önkormányzata a „Gondozási Központban a szociális alapellátás minőségi fejlesztés mikrotérségi feladatok vállalása III. ütem / hrsz: 450/" című, 2006. évi CÉDE célelőirányzatból támogatott pályázatában megjelölt beruházást megvalósította, működtetési kötelezettségének eleget tett. A pályázati cél megvalósítását a Somogy Megyei Területfejlesztési Tanács munkaszervezete 2009. november 10-én és 2011. január 27-én, a kötelezettség 5. évét megelőzően vizsgálta. A beruházással érintett ingatlan jelenleg is a pályázó tulajdonát képezi.
A pályázat lezárható, mivel a pályázó a támogatási szerződésben vállalt kötelezettségét teljesítette.

Határozati javaslat:

1./ A Somogy Megyei Közgyűlés megállapítja

1.1. Nagyatád Város Önkormányzat 2006. évi TEKI forrásból az „Ungvári utcai járda II. ütem felújítása" című pályázat 140006006K számú támogatási szerződéséből eredő kötelezettségeinek teljesítését.
1.2. Polány Község Önkormányzat 2005. évi TEKI forrásból az „Önkormányzati utak felújítása" című pályázat 140028005K számú támogatási szerződéséből eredő kötelezettségeinek teljesítését a dokumentum alapú záró ellenőrzési jegyzőkönyv alapján.
1.3. Kára Község Önkormányzat 2005. évi TEKI forrásból a „Kossuth Lajos utcai járda építése II. ütem" című pályázat 140010205K számú támogatási szerződéséből eredő kötelezettségeinek teljesítését a dokumentum alapú záró ellenőrzési jegyzőkönyv alapján.
1.4. Ecseny Község Önkormányzat 2005. évi TEKI forrásból a „Petőfi Sándor u. felújítása" című pályázat 140028405K számú támogatási szerződéséből eredő kötelezettségeinek teljesítését a dokumentum alapú záró ellenőrzési jegyzőkönyv alapján.
1.5. Ecseny Község Önkormányzat 2006. évi CÉDE forrásból az „Orvosi rendelő fűtéskorszerűsítése" című pályázat 140003706D számú támogatási szerződéséből eredő kötelezettségeinek teljesítését a dokumentum alapú záró ellenőrzési jegyzőkönyv alapján.
1.6. Tarany Község Önkormányzat 2002. évi CÉDE forrásból a „Gyermekvédelmi szolgálat kialakítása" című pályázat 140008802D számú támogatási szerződéséből eredő kötelezettségeinek teljesítését.
1.7. Kisbajom Község Önkormányzat 2005. évi TEKI forrásból a „Rákóczi utca járdaépítése" című pályázat 140004805K számú támogatási szerződéséből eredő kötelezettségeinek teljesítését a dokumentum alapú záró ellenőrzési jegyzőkönyv alapján.
1.8. Kötcse Község Önkormányzat 2006. évi TEKI forrásból a „Köztemető és ravatalozó felújítása" című pályázat 140006406K számú támogatási szerződéséből eredő kötelezettségeinek teljesítését a dokumentum alapú záró ellenőrzési jegyzőkönyv alapján.

1.9. Csombárd Község Önkormányzat 2006. évi TEKI forrásból a „Kultúrház felújítása" című pályázat 140010006K számú támogatási szerződéséből eredő kötelezettségeinek teljesítését a dokumentum alapú záró ellenőrzési jegyzőkönyv alapján.

1.10. Hetes Község Önkormányzat 2006. évi CÉDE forrásból a „Polgármesteri Hivatal felújítása" című pályázat 140003006D számú támogatási szerződéséből eredő kötelezettségeinek teljesítését a dokumentum alapú záró ellenőrzési jegyzőkönyv alapján.

1.11. Kőkút Község Önkormányzat 2006. évi TEKI forrásból a „Ravatalozó felújítása" című pályázat 140006206K számú támogatási szerződéséből eredő kötelezettségeinek teljesítését a dokumentum alapú záró ellenőrzési jegyzőkönyv alapján.

1.12. Kaposhomok Község Önkormányzat 2006. évi TEKI forrásból a „Közvilágítás bővítése Ady és Széchenyi utca között" című pályázat 140000506K számú támogatási szerződéséből eredő kötelezettségeinek teljesítését a dokumentum alapú záró ellenőrzési jegyzőkönyv alapján.

1.13. Igal Város Önkormányzat 2006. évi CÉDE forrásból az „Ady E. utcai híd burkolati felújítása" című pályázat 140001906D számú támogatási szerződéséből eredő kötelezettségeinek teljesítését a dokumentum alapú záró ellenőrzési jegyzőkönyv alapján.

1.14. Kadarkút Város Önkormányzat 2006. évi CÉDE forrásból a „Temetői kerékpár,- és gyalogút építése" című pályázat 140002406D számú támogatási szerződéséből eredő kötelezettségeinek teljesítését a dokumentum alapú záró ellenőrzési jegyzőkönyv alapján.

1.15. Ráksi Község Önkormányzat 2006. évi CÉDE forrásból a „Szabadság utca burkolat javítási munkái" című pályázat 140001806D számú támogatási szerződéséből eredő kötelezettségeinek teljesítését a dokumentum alapú záró ellenőrzési jegyzőkönyv alapján.

1.16. Kazsok Község Önkormányzat 2006. évi TEKI forrásból a „Községi ravatalozó épület álmennyezetének felújítása térburkolat és előtető készítése" című pályázat 140008806K számú támogatási szerződéséből eredő kötelezettségeinek teljesítését a dokumentum alapú záró ellenőrzési jegyzőkönyv alapján.

1.17. Mesztegnyő Község Önkormányzat 2006. évi TEKI forrásból az „Óvoda tetőszerkezet felújítása" című pályázat 140001406K számú támogatási szerződéséből eredő kötelezettségeinek teljesítését a dokumentum alapú záró ellenőrzési jegyzőkönyv alapján.

1.18. Nagyszakácsi Község Önkormányzat 2006. évi TEKI forrásból a „Kossuth u. járdaszakasz felújítása" című pályázat 140004706K számú támogatási szerződéséből eredő kötelezettségeinek teljesítését a dokumentum alapú záró ellenőrzési jegyzőkönyv alapján.

1.19. Mernye Község Önkormányzat 2006. évi CÉDE forrásból a „Szennyvízberuházás" című pályázat 140003606D számú támogatási szerződéséből eredő kötelezettségeinek teljesítését a dokumentum alapú záró ellenőrzési jegyzőkönyv alapján.

1.20. Nagyberki Község Önkormányzat 2006. évi CÉDE forrásból a „Fő utca járdafelújítás" című pályázat 140002306D számú támogatási szerződéséből eredő kötelezettségeinek teljesítését a dokumentum alapú záró ellenőrzési jegyzőkönyv alapján.

1.21. Nagyberki Község Önkormányzat 2005. évi CÉDE forrásból a „Körjegyzőség épületének külső felújítása" című pályázat 140022405D számú támogatási szerződéséből eredő kötelezettségeinek teljesítését a dokumentum alapú záró ellenőrzési jegyzőkönyv alapján.

1.22. Darány Község Önkormányzat 2006. évi LEKI forrásból a „Rekreációs park kialakítása" című pályázat 140005406L számú támogatási szerződéséből eredő kötelezettségeinek teljesítését a dokumentum alapú záró ellenőrzési jegyzőkönyv alapján.

1.23. Bakháza Község Önkormányzat 2004. évi CÉDE forrásból a „Gyermekjóléti szolgálat irodájának kialakítása, az étkeztetés fejlesztése" című pályázat 140007104D számú támogatási szerződéséből eredő kötelezettségeinek teljesítését a dokumentum alapú záró ellenőrzési jegyzőkönyv alapján.

1.24. Beleg Község Önkormányzat 2006. évi TEKI forrásból a „Dózsa György utca déli járda felújítása" című pályázat 140005506K számú támogatási szerződéséből eredő kötelezettségeinek teljesítését a dokumentum alapú záró ellenőrzési jegyzőkönyv alapján.

1.25. Segesd Község Önkormányzat 2006. évi TEKI forrásból a „Kossuth utca járda szakasz felújítása" című pályázat 140003806K számú támogatási szerződéséből eredő kötelezettségeinek teljesítését a dokumentum alapú záró ellenőrzési jegyzőkönyv alapján.

1.26. Kisbajom Község Önkormányzat 2006. évi TEKI forrásból a „Könyvtár és körjegyzői iroda padlóburkolat felújítása" című pályázat 140003606K számú támogatási szerződéséből eredő kötelezettségeinek teljesítését a dokumentum alapú záró ellenőrzési jegyzőkönyv alapján.

1.27. Kutas Község Önkormányzat 2006. évi TEKI forrásból az „Autóbuszmegálló kiépítése" című pályázat 140007206K számú támogatási szerződéséből eredő kötelezettségeinek teljesítését a dokumentum alapú záró ellenőrzési jegyzőkönyv alapján.

1.28. Böhönye Község Önkormányzat 2006. évi TEKI forrásból az „Autóbusz öblözet kialakítása" című pályázat 140004806K számú támogatási szerződéséből eredő kötelezettségeinek teljesítését a dokumentum alapú záró ellenőrzési jegyzőkönyv alapján.

1.29. Tapsony Község Önkormányzat 2006. évi TEKI forrásból a „Széchenyi tér járda felújítása" című pályázat 140005706K számú támogatási szerződéséből eredő kötelezettségeinek teljesítését a dokumentum alapú záró ellenőrzési jegyzőkönyv alapján.

1.30. Felsőmocsolád Község Önkormányzat 2005. évi TEKI forrásból a „Kultúrház födém megerősítése" című pályázat 140031805K számú támogatási szerződéséből eredő kötelezettségeinek teljesítését a dokumentum alapú záró ellenőrzési jegyzőkönyv alapján.

1.31. Marcali Város Önkormányzat 2005. évi TEKI forrásból a „Fürdő keleti oldalán új út építése" című pályázat 140025505K számú támogatási szerződéséből eredő kötelezettségeinek teljesítését a dokumentum alapú záró ellenőrzési jegyzőkönyv alapján.

1.32. Marcali Város Önkormányzat 2006. évi TEKI forrásból a „Marcali, Végvár utca belvízelvezetés rendezése" című pályázat 140002706K számú támogatási szerződéséből eredő kötelezettségeinek teljesítését a dokumentum alapú záró ellenőrzési jegyzőkönyv alapján.

1.33. Balatonboglár Város Önkormányzat 2006. évi TEKI forrásból a „Sziget strandi WC áthelyezése" című pályázat 140009806K számú támogatási szerződéséből eredő kötelezettségeinek teljesítését a dokumentum alapú záró ellenőrzési jegyzőkönyv alapján.

1.34. Balatonboglár Város Önkormányzat 2005. évi CÉDE forrásból a „Viola utcai iskola fűtésfelújítás" című pályázat 140023505D számú támogatási szerződéséből eredő kötelezettségeinek teljesítését a dokumentum alapú záró ellenőrzési jegyzőkönyv alapján.

1.35. Fiad Község Önkormányzat 2005. évi TEKI forrásból a „Petőfi utcai önkormányzati út burkolat kiépítése" című pályázat 140020605K számú támogatási szerződéséből eredő kötelezettségeinek teljesítését a dokumentum alapú záró ellenőrzési jegyzőkönyv alapján.

1.36. Büssü Község Önkormányzat 2006. évi TEKI forrásból a „Óvoda, orvosi rendelő parkoló és szerviz út kiépítése" című pályázat 140003106K számú támogatási szerződéséből eredő kötelezettségeinek teljesítését a dokumentum alapú záró ellenőrzési jegyzőkönyv alapján.

1.37. Kisgyalán Község Önkormányzat 2006. évi CÉDE forrásból a „Szabadság tér parkosítása" című pályázat 140001606D számú támogatási szerződéséből eredő kötelezettségeinek teljesítését a dokumentum alapú záró ellenőrzési jegyzőkönyv alapján.

1.38. Jákó Község Önkormányzat 2006. évi TEKI forrásból a „Óvoda épület tetőfelújítási és fűtéskorszerüsítési munkái" című pályázat 140005806K számú támogatási szerződéséből eredő kötelezettségeinek teljesítését a dokumentum alapú záró ellenőrzési jegyzőkönyv alapján.

1.39. Edde Község Önkormányzat 2006. évi TEKI forrásból a „Fő utca járdafelújítás" című pályázat 140001306K számú támogatási szerződéséből eredő kötelezettségeinek teljesítését a dokumentum alapú záró ellenőrzési jegyzőkönyv alapján.

1.40. Csokonyavisonta Község Önkormányzat 2006. évi CÉDE forrásból a „Gondozási Központban a szociális alapellátás minőségi fejlesztés mikrotérségi feladatok vállalása III. ütem / hrsz: 450/" című pályázat 140002106D számú támogatási szerződéséből eredő kötelezettségeinek teljesítését a dokumentum alapú záró ellenőrzési jegyzőkönyv alapján.

2./ A közgyűlés elrendeli a határozatok megküldését a támogatottak, valamint a Magyar Államkincstár Somogy Megyei Igazgatósága részére.

Felelős: Gelencsér Attila, a közgyűlés elnöke
Határidő: azonnal

Kaposvár, 2014. április 20.

Gelencsér Attila

Az előterjesztést készítette:

Baloghné Molnár Ida
területfejlesztési referens

Az előterjesztést jóváhagyta:

Dr. Vörös Tamás
megyei főjegyző

SOMOGY MEGYEI KÖZGYŰLÉS
ELNÖKE

7400 KAPOSVÁR, Vármegyeháza, Fő utca 10.
e-mail: gelencser.attila@som-onkorm.hu

Ügyiratszám: SMÖ/507/2014.

ELŐTERJESZTÉS
a Somogy Megyei Önkormányzat Közgyűlése 2014. évi munkatervének módosításáról

A közgyűlés 42/2013.(XII.19.) közgyűlési határozatával elfogadta 2014. évi munkatervét - a januári ülést és a februári üléseket kivéve – hónapokban meghatározva. Tájékoztatom a közgyűlést, hogy a megyei önkormányzati feladatok határidős ütemezése indokolja, hogy a munkatervben szereplő időpontokon túl 2014. június 20-án soros ülést tartson a közgyűlés az alábbi tervezett napirendekkel:

2014. június 20. péntek:

1. Előterjesztés a megyei önkormányzati tulajdon- és vagyongazdálkodás szabályairól szóló 5/2012.(III.5.) önkormányzati rendelet módosításáról
   Előadó: Gelencsér Attila, a közgyűlés elnöke

2. Előterjesztés a Somogy Megyei Vállalkozói Központ Közalapítvány alapító okiratának módosításáról
   Előadó: Gelencsér Attila, a közgyűlés elnöke

3. Előterjesztés a Somogy Megyei Rendőr-főkapitányság 2013. évi munkájáról, a közbiztonság helyzetéről, a megye bűnügyi helyzetképéről
   Előadó: Dr. Piros Attila r. dandártábornok, rendőrségi főtanácsos, főkapitány
   Witzmann Mihály, a közgyűlés alelnöke

4. Előterjesztés a Somogy Megyei Területfejlesztési Program elfogadásáról
   Előadó: Gelencsér Attila, a közgyűlés elnöke

5. Előterjesztés a Somogy Megyei Területfejlesztési Program részdokumentumairól
   Előadó: Gelencsér Attila, a közgyűlés elnöke

Kérem a Közgyűlést, hogy az alábbi határozati javaslatot elfogadni szíveskedjen.

Határozati javaslat:

A Somogy Megyei Közgyűlés a 2014. évre szóló munkatervét az alábbiak szerint módosítja:
A közgyűlés soros ülést tart 2014. június 20-án az alábbi várható napirendi pontokkal:

1. Előterjesztés a megyei önkormányzati tulajdon- és vagyongazdálkodás szabályairól szóló 5/2012.(III.5.) önkormányzati rendelet módosításáról
   Előadó: Gelencsér Attila, a közgyűlés elnöke

2. Előterjesztés a Somogy Megyei Vállalkozói Központ Közalapítvány alapító okiratának módosításáról
   Előadó: Gelencsér Attila, a közgyűlés elnöke

3. Előterjesztés a Somogy Megyei Rendőr-főkapitányság 2013. évi munkájáról, a közbiztonság helyzetéről, a megye bűnügyi helyzetképéről
   Előadó: Dr. Piros Attila r. dandártábornok, rendőrségi főtanácsos, főkapitány
   Witzmann Mihály, a közgyűlés alelnöke

4. Előterjesztés a Somogy Megyei Területfejlesztési Program elfogadásáról
   Előadó: Gelencsér Attila, a közgyűlés elnöke

5. Előterjesztés a Somogy Megyei Területfejlesztési Program részdokumentumairól
   Előadó: Gelencsér Attila, a közgyűlés elnöke

Felelős: Gelencsér Attila a közgyűlés elnöke
Határidő: értelem szerint

Kaposvár, 2014. május 07.

Gelencsér Attila

Az előterjesztést készítette:

Dr. Halmosné Dr. Skrinyár Judit
irodavezető

Az előterjesztést jóváhagyta:

Dr. Vörös Tamás
megyei főjegyző

SOMOGY MEGYEI ÖNKORMÁNYZATI HIVATAL
MEGYEI FŐÉPÍTÉSZ
7400 Kaposvár, Megyeháza, Fő u. 10.
tel.:82- 898 246/ 117 fax: 82-510 181 e-mail: fabian.eva@som-onkorm.hu web: som-onkorm.hu

Ügyiratszám: SMÖ/484/2014.

TÁJÉKOZTATÓ

a megyei főépítész tapasztalatairól a főépítészi tevékenységről szóló 190/2009.(IX.15.) Korm. rendelet 8. § b) pontja alapján

A főépítészi tevékenységről szóló 190/2009.(IX.15.) Korm. rendelet 8. § b) pontja szerint a főépítész folyamatosan figyelemmel kíséri a **rendezési eszközök hatályosulását,** tapasztalatairól évente tájékoztatást ad, és négyévente összefoglaló jelentést készít a képviselő-testület (közgyűlés) részére.
A területfejlesztésről és a területrendezésről szóló 1996. évi XXI. törvény szerint a megyei önkormányzat területrendezési feladatkörében területrendezési tervet készít, véleményezteti és elfogadja azt. A megyei önkormányzat véleményezi települései településrendezési eszközeit a megyei területrendezési tervvel való összhang érdekében. Ezt a feladatot a főépítészi tevékenységről szóló Korm. rendelet 9. § (1) bekezdés d) pontja a megyei főépítésznek adja.

Somogy Megye Területrendezési Tervének jóváhagyásakor hozott 23/2011.(IV.1.) közgyűlési határozat 3.3 pontja előírja, hogy a településrendezési eszközei a megye területrendezési tervével összhangban kell, hogy készüljenek. Előírja továbbá, hogy a megyei főépítész évente beszámol a Közgyűlésnek a megyei területrendezési terv követelményeinek, ajánlásainak érvényesüléséről a településrendezési tervekhez kapcsolódó tervtanácsi munkában és más területrendezési, államigazgatási véleményezési eljárások során.

A megyei területrendezési tervvel összhangban kell lenniük a települések rendezési terveinek, tehát a megyei terv a települések rendezési tervein keresztül érvényesül. Somogy megye Balaton Kiemelt Üdülőkörzet területén - ott a Balaton-törvénnyel elfogadott területrendezési terv érvényes - kívüli településeinek rendezési terve összhangban kell legyen a 2011-ben elfogadott megyei területrendezési tervvel, az ahhoz kapcsolódó célkitűzésekkel és ajánlásokkal, ám a megyei területrendezési terv célkitűzéseinek a Balaton Kiemelt Üdülőkörzet területén levő települések terveiben is érvényt kell szerezni.

A településrendezési tervek többlépcsős véleményezési eljárását a 314/2012.(XI.8.) Korm. rendelet határozza meg, eszerint csak a településszerkezeti tervet kell a megyei önkormányzattal véleményeztetni, de az egész terv szakmai véleményezését is indokoltnak tartják mind a tervezők, mind a települések. Az elmúlt egy évben 33 település rendezési tervét, illetve módosítását – néhány település két alkalommal is módosította a tervét – küldték meg véleményezésre. A 33 település közül csak két településnek készült a teljes közigazgatási területére terv, a többieknél kisebb-nagyobb mértékű tervmódosítások történtek. Legtöbbször valamilyen konkrét fejlesztési, beruházási igény indokolta a módosítást. Több falu területén terveznek pl. napelemparkot, ami miatt módosítaniuk kellett a településrendezési tervüket. A 33 településből 17 település a Balaton Kiemelt Üdülőkörzet területén helyezkedik el. Jelenleg két falu egész közigazgatási területére folyamatban van településrendezési terv készítése.

A véleményezés tapasztalatait összegezve megállapítható, hogy a megyei területrendezési terv előírásai érvényesülnek a településrendezési tervekben. A megyeterv szerepel a megyei önkormányzat honlapján, így a településtervezők és önkormányzatok megfelelő módon tudják alkalmazni. Minden véleményező levélben felhívom az önkormányzatok figyelmét Somogy Megye Területrendezési Tervére, az ajánlásokra, illetve a célkitűzésekre. A települési tervvel kapcsolatos eltérő főépítészi véleményekről a legtöbb esetben sikerült kompromisszumot kötni a polgármesterek által összehívott egyeztető tárgyalásokon. A megyei területrendezési terv tervtanácsokon való érvényesüléséről nem tudok beszámolni, mert jogszabály-változás miatt a településrendezési terveket nem kell tervtanáccsal véleményeztetni.

Somogy Megye Területrendezési Terve 2011 áprilisában került jóváhagyásra, de az Országos Területrendezési Terv (2003. évi XXVI. tv.) tavaly módosult és a törvény előírása szerint a megyei terveket 2015. december 31-ig összhangba kell hozni az országos tervvel. Minisztériumi költségbecslés szerint a tervkészítés díja, az alaptérképpel együtt kb. 13 millió Ft lesz megyénként. Előzetes információk szerint a megyei önkormányzatok központi támogatást fognak kapni a terv-módosítások elkészíttetéséhez. A jövő évben induló tervezéssel a törvényben előírt határidő nagy valószínűséggel nem tartható a véleményezési eljárás időigényes folyamata miatt. Az új tervet célszerű lenne olyan térinformatika rendszerben feldolgoztatni, amely alkalmas elemzések, kimutatások és különféle adatsorok készítésére.

A megye 246 településének településrendezési tervi ellátottsága változó, a kis- és aprófalvak tervei régiek, többnyire a 2000-es évek elején készültek, a magasabb rendű jogszabályoknak nem felelnek meg. Mivel nincsenek építkezések, beruházások, az önkormányzatok forrásaikat egyéb feladataik elvégzésére fordítják, így nem aktualizálták a terveket és nagy valószínűséggel nem is fogják. Véleményem szerint indokolt lenne - különösen az aprófalvas térségekben - nagyobb településcsoportok területére, a városokra és környékükre készíteni a településrendezési terveket. A fejlesztési szándékok térségi szinten jobban összehangolhatók lennének, a települések jobban megismernék egymás adottságait, lehetőségeit, az együttműködésük hatékonyabb lenne és a területfejlesztési szempontoknak is jobban megfelelnének. A település-együttesnek lehetne közös főépítésze, aki fejlesztési, településképi, rendezési ügyekben szakmai segítséget tudna nyújtani a falvaknak és az együttműködés, a koordináció, a kapcsolattartás szempontjából előnyöket jelentene.

Somogy megye népességszáma egyre gyorsuló ütemben csökken, a természetes fogyás érvényesül, vagyis jóval többen halnak meg, mint ahányan születnek. Ha az utóbbi 2-3 év ütemében fogy a népesség, akkor 137 év múlva fogy nullára Somogy lakossága. Ha az utóbbi 10 év népességcsökkenési üteme folytatódik, akkor csak 165 év múlva lesz nulla a megye népessége. Természetesen ez egy elméleti számítás, de azért nagy valószínűséggel ki fog ürülni a megye nagyobb része. Elgondolkodtató és intézkedést igénylő lenne a megye üres lakásállományának a mennyisége. 2011-ben a megye 119.901 db lakásából 20.551 lakásban nem lakott senki. A KSH településsoros listája szerint több olyan falu van, ahol a lakóházaknak harmada, negyede üresen áll, de már van olyan falu, ahol több az üres ház, mint a lakott. Például 100-nál több üres lakóház van Nagyszakácsiban, Segesden, Őrtiloson. A használaton kívüli lakóházak előbb-utóbb elveszítik értéküket, tönkremennek. Az értékek pusztulása is nagy kár, de a romló, pusztuló épületek hangulatrontó hatása sem lehet mellékes. Műszaki állapot szerinti adatok nincsenek, valószínűleg az üres lakóházak egy része nem használható lakás céljára, de rengeteg jó állapotú, építészeti értéket is képviselő, nagyméretű gazdasági épületekkel rendelkező üres falusi ingatlan van megyeszerte. Érdemes lenne közösen gondolkodni az üres épületek hasznosítási lehetőségeiről.

Határozati javaslat:

A Somogy Megyei Közgyűlés az előterjesztés szerinti tartalommal elfogadja a megyei főépítész éves tájékoztatóját.

Kaposvár, 2014. április 18.

Fábián Éva
megyei főépítész

Az előterjesztést jóváhagyta:

Dr. Vörös Tamás
megyei főjegyző

SOMOGY MEGYEI KÖZGYŰLÉS
ELNÖKE

7400 KAPOSVÁR, Vármegyeháza, Fő utca 10.
tel.: 82/898-246
e-mail: gelencser.attila@som-onkorm.hu

Ügyiratszám: SMÖ/425-7/2014.

TÁJÉKOZTATÓ
a 2014. február 10. – 2014. április 30. közötti tisztségviselői tevékenységről

Gelencsér Attila elnök

Találkozott és megbeszélést folytatott:

- Több alkalommal települések polgármestereivel, közgyűlési tagokkal.
- A vendégfogadó napon 11 alkalommal (2014. február 10., 11., 12., 19., 24., március 11., április 15., 16., 17., 18., 29.) 37 fő kereste fel, akikkel különböző témákban folytatott megbeszélést.

Részt vett:

- Somogy Megyei Rendőr-főkapitányság 2013. évi tevékenységét értékelő és a 2014. évi feladatokat meghatározó értekezletén, Kaposvár,
- TÁMOP-2.5.3.A-13/1-2013-0019 „KISOSZ kapacitásfejlesztés a dél-dunántúli régióban" nyitórendezvényen, Kaposvár,
- Somogy Megyei Katasztrófavédelmi Igazgatóság 2013. évet értékelő tiszti értekezletén, Kaposvár,
- Szalacskai erdészeti út felújításának átadási ünnepségén, Kercseliget,
- „Somogy Legjobb Sportolói 2013" gálaesten, Kaposvár,
- 19. Mézga-Pek-Snack Farsangi Gyermek Labdarúgó Kupán, Kaposvár,
- Felnőtt és junior magyar bajnok, valamint a nemzetközi versenyeken helyezést elért felnőtt és junior sportolók köszöntésén, Kaposvár,
- Kommunizmus áldozatainak emléknapja alkalmából megtartott megemlékezésen, Kaposvár,
- Somogy Megyei Büntetés-végrehajtási Intézet 2013. évi tevékenységét értékelő és a 2014. évi feladatait meghatározó állományértekezleten, Kaposvár,
- Ifjúsági, serdülő és gyermek magyar bajnokok, diákolimpiai bajnokok köszöntésén, és az Év Diáksportolója díjak átadásán, Kaposvár,

- Keresztény Értelmiségiek Szövetsége Országjáró Kerekasztal-beszélgetésén, Kaposvár,
- Somogy Megyei Rendőr-főkapitányság próbaidős hivatásos állományába kerülő I. évfolyamos rendészeti szakközépiskolai tanulók, valamint a 2013. évben KMB oktatáson részt vett állomány fogadására rendezett ünnepségen, Kaposvár,
- Somogyi Kereskedelmi és Iparkamara által szervezett Gazdasági Évnyitón, Kaposvár,
- Zrínyi Ilona Országos Matematikaverseny Somogy megyei fordulójának eredményhirdetésén, Kaposvár,
- Jótékonysági bálon, Nagyberki,
- Dél-Dunántúli Regionális Fejlesztési Ügynökség által megtartott, a DDOP-1.1.1./D-14 azonosítószámú, „Telephelyfejlesztés a területi kohézióért" című pályázat információs napján, Kaposvár,
- Katasztrófavédelmi kirendeltség és hivatásos tűzoltó-parancsnokság új épületének átadásán, Marcali,
- Czomba Sándor foglalkoztatáspolitikáért felelős államtitkár részvételével megtartott vállalkozói fórumon, Kaposvár,
- Balog Zoltán emberi erőforrások minisztere Kaposvári Egyetemen történő látogatásán, Kaposvár,
- Keresztény Értelmiségiek Szövetsége Kaposvári Csoportja rendezvényén, melyen Balog Zoltán emberi erőforrások minisztere „Az EMBER, mint erőforrás – a lelkész és a miniszter gondolatai" címmel tartott előadást,
- 1848/49-es forradalom és szabadságharc ünnepi megemlékezésein, Kaposvár,
- Magyar Sajtó Napja alkalmából megrendezett ünnepségen, Kaposvár,
- Agrárfórumon, Kaposvár,
- Kaposvár-Somogy Megyei Tehetségsegítő Tanács „Somogy Megyei Tehetségnap" című rendezvényén, Kaposvár,
- Kaposvári Egyetem PET Központjának a Humán Egészségügyi Kutató és Imaging Centrum ünnepélyes átadásán, Kaposvár,
- KA-VOSZ Zrt., a Somogyi Kereskedelmi és Iparkamara, valamint a Vállalkozók és Munkáltatók Országos Szövetségének Somogy Megyei Szervezete által a Széchenyi Kártya Programról tartott tájékoztatón, Kaposvár,
- „Új közműves szennyvízelvezetési és –tisztítási rendszer kiépítése Kaposmérő községben" című pályázat ünnepélyes záró rendezvényén és sajtótájékoztatóján, Kaposmérő,

- Somogy Megyei Kaposi Mór Oktató Kórház „Pólus"-beruházás II/a ütem ünnepélyes átadásán, Kaposvár,
- Mozgáskorlátozottak Somogy Megyei Egyesülete Aquapóniás foglalkoztató és képzőközpont létrehozásának ünnepélyes alapkő letételén, Kaposvár,
- Kaposszentjakabi Nyugdíjas Egyesület bográcsfesztiválján, Kaposvár,
- Járási Területi Munkacsoport üléseken, Kaposvár,
- I. Somogyi agroszociális szimpóziumon, Felsőmocsolád,
- Bölcsődei Dolgozók Napja alkalmából tartott ünnepségen, Kaposvár,
- Kínai Gansu tartomány delegációjának fogadásán, Kaposvár,
- Vöröskereszt és Vörösfélhold Világnapja alkalmából megtartott ünnepségen, Kaposváron,
- White Diamon Szolárium Stúdió megnyitóján, Kaposvár,
- Somogy Megyei katasztrófavédelmi Igazgatóság ünnepi állománygyűlésén, Kaposvár.

Jakó Gergely alelnök

<u>Találkozott és megbeszélést folytatott:</u>

- Dr. Szaló Péterrel, a területrendezési, építésügyi és örökségvédelmi helyettes államtitkárral,
- Dr. Mezőszentgyörgyi Dáviddal, a Magyar Nemzeti Vidéki Hálózat főtitkárával,
- Dr. Parádi-Dolgos Anettel, a Kaposvári Egyetem Gazdaságtudományi Kar egyetemi adjunktusával, mb. dékánhelyettesével,
- Dr. Moizs Mariannal, a Kaposi Mór Oktató Kórház főigazgatójával,
- Várnai Tamás projektmenedzserrel,
- Dr. Sitányi Lászlóval, a Dél-Dunántúli Regionális Fejlesztési Ügynökség ügyvezető igazgatójával,
- Dr. Neszményi Zsolttal, a Somogy Megyei Kormányhivatal főigazgatójával
- Dr. Mátrai Márta háznaggyal,
- Galácz Józseffel, az IRODAGÉP Kft. ügyvezető igazgatójával,
- Juhász Tiborral, a Somogy Megyei Kormányhivatal kormánymegbízottjával,
- Prof. Dr. Repa Imrével, a Kaposvári Egyetem általános és tudományos rektor-helyettesével, az Egészségügyi Centrum elnökével,
- Keresztes Péterrel, a Somogy Megyei Vállalkozói Központ főigazgatójával,

- Több alkalommal:
  - települések polgármestereivel,
  - közgyűlési tagokkal.

Részt vett:

- Balaton Fejlesztési Tanács ülésén, Siófok,
- Dr. Baka József halálának 10. évfordulója alkalmából tartott megemlékezésen, Kaposvár,
- „A Somogyvári Széchenyi-kastély védett történelmi kertjének rekonstrukciója" című pályázat ünnepélyes nyitórendezvényén, Somogyvár,
- Kaposi Mór Oktató Kórház „Pólus" beruházás II/a ütem ünnepélyes átadásán, Kaposvár,
- Dél-Dunántúli Regionális Fejlesztési Ügynökség taggyűlésén, Kaposvár,
- Magyar Nemzeti Vidéki Hálózat egyeztető megbeszélésén, Kaposvár,
- Kaposvári Egyetem Egészségügyi Centrumának új molekuláris képalkotó központ ünnepélyes átadásán, Kaposvár,
- Nagyatád Város Napján,
- Kínai delegáció fogadásán, Kaposvár,
- Több alkalommal tisztségviselői megbeszéléseken, projektegyeztetéseken, Területi Munkacsoport ülésein.

Witzmann Mihály alelnök

Találkozott és megbeszélést folytatott:

- Orbán Viktor miniszterelnökkel,
- Lázár János államtitkárral,
- Dr. Mátrai Mártával, az Országgyűlés háznagyával,
- Bánki Erik EP képviselővel,
- Glattfelder Béla EP képviselővel,
- Dr. Hende Csaba honvédelmi miniszterrel,
- Kántor Miklós, az OTP önkormányzati osztályvezetőjével,
- Hidi Tamással, az OTP siófoki fiókigazgatóval,
- Soltész Miklós szociális és családügyi államtitkárral,

- Szita Károllyal, Kaposvár Megyei Jogú Város polgármesterével,
- Hoffmann Henrikkel, a Regionális TDM szervezet elnökével,
- Nagy Gergellyel, a Miniszterelnökség Dél-dunántúli Régió referensével,
- Héjj Dáviddal, a Miniszterelnökség helyettes államtitkárával,
- Dr. Balázs Árpáddal, Siófok város polgármesterével,
- Schmidt Jenő TÖOSZ elnökkel,
- Dr. Sitányi Lászlóval, a DDRFÜ ügyvezető igazgatójával,
- Juhász Tibor Somogy megyei kormánymegbízottal,
- Dr. Neszményi Zsolttal, a Somogy Megyei Kormányhivatal főigazgatójával,
- Szamosi Lóránttal, a Somogyi TISZK főigazgatójával,
- Tóth Sándorral, a Siófoki Munkaügyi Központ vezetőjével,
- Németh Zsolttal, a Magyar Közút Zrt. megyei igazgatójával,
- Dorner Lajossal, a BFT közlekedési szakértőjével,
- Dr. Inczeffy Istvánnal, a Siófoki Kórház főigazgatójával,
- Dr. Nagy Gáborral, a Siófoki Kórház orvos-igazgatójával,
- több alkalommal polgármesterekkel.

Részt vett:

- Üzemlátogatáson a Plastelektro Kft-nél, Ságvár,
- Egészségfejlesztési Iroda megnyitóján, Tab,
- Szülők, nevelők bálján, Taszár,
- Kisbárapátiért Egyesület borversenyén, Kisbárapáti,
- Nyitnikék Óvoda és Bölcsőde sajtótájékoztató rendezvényén, Siófok,
- Iparos bálon, Siófok,
- Katolikus bálon, Karád,
- Kiliti KHC bálon, Siófok-Kiliti,
- Üzemlátogatásokon több vállalkozásnál: Ságvár, Siófok,

- Kistérségi területfejlesztési fórumon, Fonyód, Balatonföldvár,
- Balatonendréd-Lulla autóbusz közlekedés elindításának sajtótájékoztatóján,
- Focigálán, Patalom,
- Út- és Járda-felújítási program sajtótájékoztatóján, Balatonföldvár,
- Nők Együtt Egyesület találkozóján, Siófok,
- Nyugdíjas találkozón, Bábonymegyer,
- Civil Összefogás Fórumon, Balatonszemes,
- Dél-Balatoni Szennyvízprogram első szerződésének aláírásán, Látrány,
- Nők Együtt Egyesület farsangi bálján, Siófok,
- Perczel Mór Gimnázium oktatólaboratóriumának átadási ünnepségén, Siófok,
- Nőnapi ünnepségen, Tab,
- Nőnapi ajándékozási rendezvényen, Siófok,
- Járási polgármesterek fórumán, Siófok,
- Üzemlátogatáson a Patalom Farm Kft-nél,
- Március 15-i ünnepségeken, Zamárdi, Igal, Tab, Balatonföldvár, Siófok, Szántód, Balatonszemes,
- Nemzeti vacsora est rendezvényen, Siófok,
- Területfejlesztési Munkacsoport földvári és siófoki kistérségi tanácskozásán, Kaposvár,
- Polgári Kör találkozóján, Siófok,
- Szociális otthon rendezvényein, Tabon és Patalomban,
- CKÖ rendezvényén, Siófokon,
- Szociális otthon munkaterület átadó és emlékkő avatási ünnepségen, Patalom,
- Húsvéti kiállításon és vásáron, Kazsok,
- Költészetnapi Ünnepségen, Balatonszárszó,
- II. Szezonnyitó borbemutató és üzleti találkozón, Balatonföldvár,
- Ruhaosztáson a tabi szociális otthonban,

- Üzemlátogatáson a Royal Sütődében és a Sziro-Kft-nél, Siófok-Kiliti,
- Fagyi fesztivál megnyitóján, Siófok,
- Civil Összefogás Fórum rendezvényén, Balatonszemes,
- Magyarok Vására rendezvényen, Siófok,
- Több alkalommal a megyében útátadó rendezvényeken,
- Lelle TV stúdióbeszélgetés,
- Zamárdi TV interjú
- Földvár TV stúdióbeszélgetés,
- Somogy TV Miért c. műsora,
- PartFM rádióinterjú, Siófok,
- Magyar Nemzet interjú, Balatonföldvár,
- Közgyűlésen és azt megelőző bizottsági ülésen,
- Több alkalommal vezetői megbeszéléseken.

Dr. Vörös Tamás megyei főjegyző

Találkozott és megbeszélést folytatott:

- Dr. Neszményi Zsolttal, a Somogy Megyei Kormányhivatal főigazgatójával,
- Dr. Kéki Zoltánnal, Kaposvár város címzetes főjegyzőjével,
- Dr. Pálffy Ilonával, a Nemzeti Választási Iroda elnökével,
- Dr. Horváth Szilárd megyei főügyésszel,
- Dr. Fábián Adriánnal, a PTE ÁJK tanszékvezetőjével,
- Dr. Hajnal Évával, a Kaposvári Törvényszék elnökével,
- Dr. Mikó Zsuzsannával, a Magyar Nemzeti Levéltár főigazgatójával,
- Dr. Gyimesi Endrével, az Emberi Erőforrás Minisztérium levéltári miniszteri biztosával,
- Galántai Jánossal, a Pek-Snack Kft. ügyvezetőjével,
- Keresztes Péterrel, a Vállalkozói Központ vezetőjével,

- Dr. Ábrahám Levente múzeumigazgatóval,
- Dr. Bősze Sándor levéltár-igazgatóval.

Részt vett:

- Főjegyzői Kollégium ülésén, Villány,
- Jogi beszélgetések c. rendezvényen, Kaposvár,
- Kaposi Mór Oktató Kórház „Pólus" beruházás ünnepélyes átadásán, Kaposvár,
- Somogyi Jogász-napon, Kaposvár,
- Dr. Baka József megemlékező ünnepségen, Kaposvár,
- Dr. Guba Sándor Emlékülésen, Kaposvár,
- Holokauszt Emléknapon, Kaposvár,
- Kínai delegáció fogadásán és a részükre szervezett programokon,
- Választási értekezleten, Budapest,
- Április 6-i országgyűlési választások területi megszervezésén és lebonyolításán,
- Műszaki koordinációs projekt-egyeztetésen, Vármegyeháza
- Irodavezetői és bizottsági titkári értekezleten, Vármegyeháza,
- Több alkalommal választási előkészítő, koordináló egyeztetéseken, Vármegyeháza,
- Több alkalommal vezetői és törzskari értekezleten,
- Közgyűlésen és a közgyűlést megelőző bizottsági ülésen.

Kaposvár, 2014. április 25.

Gelencsér Attila

Készítette:

Lábadiné Somogyi Márta
igazgatásszervező

Jóváhagyta:

Dr. Vörös Tamás
megyei főjegyző

SOMOGY MEGYEI ÖNKORMÁNYZAT
7400 Kaposvár, Fő utca 10.

ESKÜTÉTELI OKMÁNY

A helyi önkormányzati képviselők jogállásának egyes kérdéseiről szóló 2000. évi XCVI. törvény 1. § (2) bekezdésében foglaltak alapján

KESZTYÜS ATTILA

az előírt esküt a mai napon letette.

Kaposvár, 2014. május 9.

Somogy Megye Közgyűlésének Elnöke

PH.

Gelencsér Attila
a közgyűlés elnöke

A Somogy Megyei Közgyűlés

3/2014.(VI.03.) önkormányzati rendelete

a Somogy Megyei Önkormányzat 2013. évi zárszámadásáról

A Somogy Megyei Közgyűlés az Alaptörvény 32. cikk (2) bekezdésében meghatározott eredeti jogalkotói hatáskörében, az Alaptörvény 32. cikk (1) bekezdés f) pontjában meghatározott, valamint az államháztartásról szóló 2011. évi CXCV. törvény (továbbiakban: Áht.) 89. § (1) bekezdésében meghatározott feladatkörében eljárva, a Somogy Megyei Önkormányzat 2013. évi zárszámadásáról a következőket rendeli el:

1. §

A közgyűlés

a) a 2013. évi költségvetés végrehajtásáról szóló zárszámadást az 1., 1/A., 1/B. mellékleteknek megfelelően
   708.011,-EFt összegű teljesített bevétellel
   511.880,-EFt összegű teljesített kiadással,
b) a 2013. december 31-i intézményi dolgozói záró létszámot 40 főben állapítja meg.

2. §

A közgyűlés az önkormányzat 2013. december 31-i követeléseit jogcímenként az 5. melléklet, a 2013. december 31-i kötelezettségeit lejárat szerint a 6. melléklet szerint állapítja meg.

3. §

A közgyűlés az önkormányzat 2013. december 31-i állapot szerinti vagyonát a 2. melléklet – a mérlegben, valamint a vagyonleltárban szereplő adatok – alapján 794.311,-EFt-ban állapítja meg.

4. §

(1) A Somogy Megyei Önkormányzat közgyűlése a 2013. évi pénzmaradványa 145.002,-EFt a 3. melléklet alapján.
(2) A közgyűlés szabadon felhasználható 2013. évi pénzmaradványt nem állapít meg.

5. §

A közgyűlés a 6-7. §-ban felsoroltakon kívül további előirányzat-maradványokat, mint áthúzódó kötelezettségeket nem állapít meg, 2014. évi felhasználásukat nem biztosítja.

6. §

A közgyűlés az önkormányzat 2013. évi egyszerűsített mérlegét, egyszerűsített pénzforgalmi jelentését, egyszerűsített pénzmaradvány-levezetés kimutatását az 1., 2., 3. mellékleteknek megfelelően határozza meg.

7. §

A megyei főjegyző az önkormányzat 2013. évi egyszerűsített beszámolóját (egyszerűsített mérleg, egyszerűsített pénzforgalmi jelentés, egyszerűsített pénzmaradvány levezetés) kihirdetéskor közzé teszi, és az Állami Számvevőszék részére megküldi.

8. §

(1) E rendelet a kihirdetését követő napon lép hatályba.

(2) A rendelet mellékletei 1-9-ig terjednek.

Dr. Vörös Tamás
megyei főjegyző

Gelencsér Attila
a közgyűlés elnöke

1. melléklet a 3/2014.(VI.03.) önkormányzati rendelethez

Somogy Megyei Önkormányzat és Hivatala 2013. évi összesített egyszerűsített éves pénzforgalmi jelentése

	Megnevezés	Eredeti előirányzat	Módosított előirányzat	Teljesítés	index
1	2	3	4	5	6.
01	Személyi juttatások	173 854	173 854	215 140	124%
02	Munkaadót terhelő járulékok és szociális hozzájárulási adó	43 997	43 997	53 755	122%
03	Dologi kiadások	126 025	233 647	209 844	90%
04	Működ-i célú támogatásértékű kiadások, egyéb támogatás	43 000	46 000	35 082	76%
05	Államházt-on kívülre végleges működési pénzeszközátadások	22 000	15 059	16 678	111%
06	Ellátottak pénzbeli juttatásai	0	0	0	
07	Felújítás	0	0	0	
08	Felhalmozási kiadások (felújítás nélkül)	0	255 207	31 280	12%
09	Felhalm-i célú támogatásértékű kiadások, egyéb támogatás	0	0	0	
10	Államházt-on kívülre végleges felhalmozási pénzeszközátadások	0	0	230	
11	Hosszú lejáratú kölcsönök nyújtása	0	1 000	1 000	100%
12	Rövid lejáratú kölcsönök nyújtása	0	0	0	
13	KÖLTSÉGVETÉSI PÉNZFORGALMI KIADÁSOK ÖSSZESEN (01+...+12)	408 876	768 764	563 009	73%
14	Hosszú lejáratú hitelek törlesztése	0	0	0	
15	Rövid lejáratú hitelek törlesztése	0	0	0	
16	-15-ből likvid hitelek kiadása	0	0	0	
17	Tartós hitelviszonyt megtestesítő értékpapírok kiadásai	0	0	0	
18	Forgatási célú hitelviszonyt megt.értékpapírok kiadásai	0	0	0	
19	Pénzügyi lízing tőketörlesztés miatti kiadások	0	0	0	
20	FINANSZÍROZÁSI KIADÁSOK ÖSSZESEN (14+15+17+18+19)	0	0	0	
21	PÉNZFORGALMI KIADÁSOK (13+20)	408 876	768 764	563 009	73%
22	Pénzforgalom nélküli kiadások	0	0	0	
23	Kiegyenlítő, függő, átfutó kiadások	0	0	-51 129	
24	**KIADÁSOK ÖSSZESEN (21+22+23)**	**408 876**	**768 764**	**511 880**	**67%**
25	Működési bevételek	39 211	35 270	62 507	177%
26	Műk.célú támogatásértékű bevételek, egyéb támogatás	35 000	112 472	72 473	64%
27	Államházt-on kívülről végleges működési pénzeszköz átvétel	0	0	30	
28	Felhalmozási és tőke jellegű bevétel	0	0	800	
29	28-ból Önkorm. sajátos felhalm-i és tőkebevét-ei	0	0	0	
30	Felhalm-i célú támogatásértékű bevételek, egyéb támogatások	0	250 857	147 693	59%
31	Államházt-on kívülről végleges felhalm-i pénzeszközátvételek	0	1 280	4 563	356%
32	Támogatások, kiegészítések	229 200	263 420	263 352	100%
33	32-ből Önkormányzatok költségvetési támogatása	229 200	263 420	263 352	100%
34	Hosszú lejáratú kölcsönök visszatérülése	0	0	0	
35	Rövid lejáratú kölcsönök visszatérülése	0	0	0	
36	KÖLTSÉGV-I PÉNZFORG-I BEVÉTELEK ÖSSZESEN (25+...+28+30+31+32+34+35)	303 411	663 299	551 418	83%
37	Hosszú lejáratú hitelek felvétele	0	0	0	
38	Rövid lejáratú hitelek felvétele	0	0	0	

39	- 38-ból likvid hitelek bevétele	0	0	0	
40	Tartós hitelviszonyt megtestesítő értékpapírok bevételei	0	0	0	
41	Forgatási célú hitelviszonyt megt.értékpapírok bevételei	0	0	0	
42	FINANSZÍROZÁSI BEVÉTELEK ÖSSZESEN (37+38+40+41)	0	0	0	
43	PÉNZFORGALMI BEVÉTELEK (36+42)	303 411	663 299	551 418	83%
44	Pénzforgalom nélküli bevételek	105 465	105 465	156 593	148%
45	Kiegyenlítő, függő, átfutó bevételek	0	0	0	
46	**BEVÉTELEK ÖSSZESEN (43+...+45)**	**408 876**	**768 764**	**708 011**	**92%**
47	PÉNZFORGALMI KÖLTSÉGVETÉSI BEVÉTELEK ÉS KIADÁSOK KÜLÖNBSÉGE (36-13)[KÖLTSÉGVETÉSI HIÁNY(-),KÖLTSÉGVETÉSI TÖBBLET(+)]	-105 465	-105 465	-11 591	
48	IGÉNYBE VETT TARTALÉKOKKAL KORRIGÁLT KÖLTSÉGVETÉSI BEVÉTELEK ÉS KIADÁSOK KÜLÖNBSÉGE(47+44-22)[KORRIGÁLT KÖLTSÉGVETÉSI HIÁNY (-),KORRIGÁLT KÖLTSÉGVETÉSI TÖBBLET (+)]	0	0	145 002	
49	FINANSZÍROZÁSI MŰVELETEK EREDMÉNYE (42-20)	0	0	0	
50	AKTÍV ÉS PASSZÍV PÉNZÜGYI MŰVELETEK EGYENLEGE (45-23)	0	0	51 129	

1/A. melléklet a 3/2014.(VI.03.) önkormányzati rendelethez

Somogy Megyei Önkormányzat 2013. évi összesített egyszerűsített éves pénzforgalmi jelentése - Működési bevételek és kiadások

	Megnevezés	Eredeti előirányzat	Módosított előirányzat	Teljesítés	index
1	2	3	4	5	6.
01	Személyi juttatások	173 854	173 854	215 140	124%
02	Munkaadót terhelő járulékok és szociális hozzájárulási adó	43 997	43 997	53 755	122%
03	Dologi kiadások	126 025	233 647	209 844	90%
04	Működ-i célú támogatásértékű kiadások, egyéb támogatás	43 000	46 000	35 082	76%
05	Államházt-on kívülre végleges működési pénzeszközátadások	22 000	15 059	16 678	111%
06	Ellátottak pénzbeli juttatásai	0	0	0	
13	**MŰKÖDÉSI KÖLTSÉGVETÉSI PÉNZFORGALMI KIADÁSOK ÖSSZESEN**	**408 876**	**512 557**	**530 499**	**104%**
14	Hosszú lejáratú hitelek törlesztése	0	0	0	
15	Rövid lejáratú hitelek törlesztése	0	0	0	
16	-15-ből likvid hitelek kiadása	0	0	0	
17	Tartós hitelviszonyt megtestesítő értékpapírok kiadásai	0	0	0	
18	Forgatási célú hitelviszonyt megt.értékpapírok kiadásai	0	0	0	
19	Pénzügyi lízing tőketörlesztés miatti kiadások	0	0	0	
20	FINANSZÍROZÁSI KIADÁSOK ÖSSZESEN	0	0	0	
21	PÉNZFORGALMI KIADÁSOK	408 876	512 557	530 499	104%
22	Pénzforgalom nélküli kiadások	0	0	0	
23	Kiegyenlítő, függő, átfutó kiadások	0	0	-51 129	
24	MŰKÖDÉSI KIADÁSOK ÖSSZESEN	408 876	512 557	479 370	94%
25	Működési bevételek	39 211	35 270	62 507	177%
26	Műk.célú támogatásértékű bevételek, egyéb támogatás	35 000	112 472	72 473	64%
27	Államházt-on kívülről végleges működési pénzeszköz átvétel	0	0	30	
32	Támogatások, kiegészítések	229 200	263 420	263 352	100%
33	32-ből Önkormányzatok költségvetési támogatása	229 200	263 420	263 352	100%
34	Hosszú lejáratú kölcsönök visszatérülése	0	0	0	
35	Rövid lejáratú kölcsönök visszatérülése	0	0	0	
36	**MŰKÖDÉSI KÖLTSÉGV-I PÉNZFORG-I BEVÉTELEK ÖSSZESEN**	**303 411**	**411 162**	**398 362**	**97%**
37	Hosszú lejáratú hitelek felvétele	0	0	0	
38	Rövid lejáratú hitelek felvétele	0	0	0	
39	- 38-ból likvid hitelek bevétele	0	0	0	
40	Tartós hitelviszonyt megtestesítő értékpapírok bevételei	0	0	0	
41	Forgatási célú hitelviszonyt megt.értékpapírok bevételei	0	0	0	
42	FINANSZÍROZÁSI BEVÉTELEK ÖSSZESEN	0	0	0	
43	PÉNZFORGALMI BEVÉTELEK	303 411	411 162	398 362	97%
44	Pénzforgalom nélküli bevételek	105 465	105 465	156 593	148%
45	Kiegyenlítő, függő, átfutó bevételek	0	0	0	
46	MŰKÖDÉSI BEVÉTELEK ÖSSZESEN	408 876	512 557	479 370	94%
47	PÉNZFORGALMI KÖLTSÉGVETÉSI BEVÉTELEK ÉS KIADÁSOK KÜLÖNBSÉGE (36-13)[KÖLTSÉGVETÉSI HIÁNY(-),KÖLTSÉGVETÉSI TÖBBLET(+)]	-105 465	-101 395	-132 137	

1/B. melléklet a 3/2014.(VI.03.) önkormányzati rendelethez

Somogy Megyei Önkormányzat 2013. évi összesített egyszerűsített éves pénzforgalmi jelentése - Felhalmozási bevételek és kiadások

	Megnevezés	Eredeti előirányzat	Módosított előirányzat	Teljesítés	index
1	2	3	4	5	6.
01	Felújítás	0	0	0	
02	Felhalmozási kiadások (felújítás nélkül)	0	255 207	31 280	12%
03	Felhalm-i célú támogatásértékű kiadások, egyéb támogatás	0	0	0	
04	Államházt-on kívülre végleges felhalmozási pénzeszközátadások	0	0	230	
05	Hosszú lejáratú kölcsönök nyújtása	0	1 000	1 000	100%
06	Rövid lejáratú kölcsönök nyújtása	0	0	0	
07	**FELHALMOZÁSI PÉNZFORGALMI KIADÁSOK ÖSSZESEN**	**0**	**256 207**	**32 510**	**13%**
08	Felhalmozási és tőke jellegű bevétel	0	0	800	
09	Felhalm-i célú támogatásértékű bevételek, egyéb támogatások	0	250 857	147 693	59%
10	Államházt-on kívülről végleges felhalm-i pénzeszközátvételek	0	1 280	4 563	356%
11	Hosszú lejáratú kölcsönök visszatérülése	0	0	0	
12	Rövid lejáratú kölcsönök visszatérülése	0	0	0	
13	**FELHALMOZÁSI PÉNZFORG-I BEVÉTELEK ÖSSZESEN**	**0**	**252 137**	**153 056**	**61%**
14	FELHALMOZÁSI PÉNZFORGALMI KÖLTSÉGVETÉSI BEVÉTELEK ÉS KIADÁSOK KÜLÖNBSÉGE (36-13)[KÖLTSÉGVETÉSI HIÁNY(-),KÖLTSÉGVETÉSI TÖBBLET(+)]	0	-4 070	120 546	

Somogy Megyei Önkormányzat összesített 2013. évi Egyszerűsített mérlege

Megnevezés	Előző évi költségvetési beszámoló záró adatai	Auditálási eltérések (+ -) *	Előző évi auditált egyszerűsített beszámoló záró adatai		Tárgy évi költségvetési beszámoló záró adatai	Auditálási eltérések (+ -) **	Tárgy évi auditált egyszerűsített beszámoló záró adatai
ESZKÖZÖK	**802 226**	**0**	**802 226**		**794 311**	**0**	**794 311**
A) BEFEKTETETT ESZKÖZÖK ÖSSZESEN	**630 562**	**0**	**630 562**		**633 702**	**0**	**633 702**
I. Immateriális javak	3 259	0	3 259		2 077	0	2 077
II. Tárgyi eszközök	612 032	0	612 032		620 917	0	620 917
III. Befektetett pénzügyi eszközök	15 271	0	15 271		10 708	0	10 708
IV. Üzemeltetésre, kezelésre átadott eszközök	0	0	0		0	0	0
B) FORGÓESZKÖZÖK ÖSSZESEN	**171 664**	**0**	**171 664**		**160 609**	**0**	**160 609**
I. Készletek	0	0	0		0	0	0
II. Követelések	15 071	0	15 071		15 607	0	15 607
III. Értékpapírok	0	0	0		0	0	0
IV. Pénzeszközök	105 464	0	105 464		145 002	0	145 002
V. Egyéb aktív pénzügyi elszámolások	51 129	0	51 129		0	0	0
FORRÁSOK	**802 226**	**0**	**802 226**		**794 311**	**0**	**794 311**
D) SAJÁT TŐKE ÖSSZESEN	**641 606**	**0**	**641 606**		**635 891**	**0**	**635 891**
1. Tartós tőke	0	0	0		0	0	0
2. Tőkeváltozások	641 606	0	641 606		635 891	0	635 891
E) TARTALÉKOK ÖSSZESEN	**156 593**	**0**	**156 593**		**145 002**	**0**	**145 002**
F) KÖTELEZETTSÉGEK ÖSSZESEN	**4 027**	**0**	**4 027**		**13 418**	**0**	**13 418**
I. Hosszú lejáratú kötelezettségek	0	0	0		0	0	0
II. Rövid lejáratú kötelezettségek	4 027	0	4 027		13 418	0	13 418
III. Egyéb passzív pénzügyi elszámolások	0	0	0		0	0	0

* Az előző évet érintő és a könyvekben tárgyévben rögzített módosítások

** A tárgyévet érintő és a könyvekben a tárgyévet követő évben rögzített módosítások

3. melléklet a 3/2014.(VI.03.) önkormányzati rendelethez

Somogy Megyei Önkormányzat és Hivatala 2013. évi összesített egyszerűsített pénzmaradvány levezetése

	Megnevezés	Előző évi beszámoló adatai	Auditálási eltérések (+ -) *	Előző évi auditált egyszerűsített beszámoló záró adatai	Tárgyévi költségvetési beszámoló adatai	Auditálási eltérések (+ -)	Tárgy évi auditálási egyszerűsített beszámoló záró adatai
1.	**Záró pénzkészlet**	**105 464**	0	**105 464**	**145 002**	0	**145 002**
2.	**Forgatási célú finanszírozási műveletek egyenlege**	**0**	0	**0**	**0**	0	**0**
3.	**Egyéb aktív és passzív pénzügyi elszámolások összevont záróegyenlege**	**51 129**	0	**51 129**	**0**	0	**0**
4.	**Előző évben (években) képzett tartalékok maradványa**	**-123 328**	0	**-123 328**	**0**	0	**0**
5.	**Vállalkozási tevékenység pénzforgalmi vállalkozási maradványa**	**0**	0	**0**	**0**	0	**0**
6.	**Tárgyévi helyesbített pénzmaradvány**	**279 921**	0	**279 921**	**145 002**	0	**145 002**
7.	Finanszírozásból származó korrekciók	-714	0	-714	0	0	0
8.	Pénzmaradványt terhelő elvonások						
9.	**Költségvetési pénzmaradvány**	**279 921**	0	**279 921**	**145 002**	0	**145 002**
10.	Vállalkozási maradványból alaptevékenység ellátására felhasznált összeg	0	0	0	0	0	0
11.	Ktg-vetési pénzmaradványt külön jogszabály alapján módosító tétel	0	0	0	0	0	0
12.	**MÓDOSÍTOTT PÉNZMARADVÁNY**	**279 921**	0	**279 921**	**145 002**	0	**145 002**
13.	12-ből. Egészségbiztosítási Alapból folyósított pénzmaradvány		0			0	
14.	12-ből Kötelezettségvállalással terhelt pénzmaradvány	279 921	0	279 921	145 002	0	145 002
18.	12-ből Szabad pénzmaradvány	0	0	0	0	0	0

4. melléklet a 3/2014.(VI.03.) önkormányzati rendelethez

A Somogy Megyei Önkormányzat és Hivatala vagyonának összesített értéke 2013. december 31-én

Megnevezés	A		B	C	D	Eszközök összesen 3+4+5+6	E	Vagyon összesen 7-8
	Ingatlanvagyon		Ingóvagyon	Ért. papírok	Egyéb vagyon		Kötelezettségek	
	bruttó érték	nettó érték	nettó érték					
	2	3	4	5	6	7	8	9
1. Törzsvagyon összesen								
1.2. Korlátozottan forgalomképes vagyon								
Ingatlanok								
Somogy Megyei Önkormányzat Hivatala	0	0						
Somogy Megyei Önkormányzat	736 266	568 505				568 505		568 505
Összesen:	**736 266**	**568 505**				**568 505**		**568 505**
Gép berendezés felszerelés								
Somogy Megyei Önkormányzat Hivatala			17 547			17 547		17 547
Somogy Megyei Önkormányzat								
Összesen:			**17 547**			**17 547**		**17 547**
Járművek								
Somogy Megyei Önkormányzat Hivatala			13 860			13 860		13 860
Somogy Megyei Önkormányzat								
Összesen:			**13 860**			**13 860**		**13 860**
Folyamatban lévő beruházások felújítások								
Somogy Megyei Önkormányzat Hivatala								
Somogy Megyei Önkormányzat			21 005			21 005		21 005
Összesen:			**21 005**			**21 005**		**21 005**
Tartósan adott kölcsönök								
Somogy Megyei Önkormányzat Hivatala								
Somogy Megyei Önkormányzat					7 708	7 708		7 708
Összesen:					**7 708**	**7 708**		**7 708**
Immateriális javak								
Somogy Megyei Önkormányzat Hivatala					2 077	2 077		2 077
Somogy Megyei Önkormányzat								
Összesen:					**2 077**	**2 077**		**2 077**
Követelések								
Somogy Megyei Önkormányzat Hivatala					3 449	3 449		3 449
Somogy Megyei Önkormányzat					12 158	12 158		12 158
Összesen:					**15 607**	**15 607**		**15 607**
Egyéb aktív pénzügyi elszámolások								
Korl. forgalomképes összesen:	**736 266**	**568 505**	**52 412**		**25 392**	**646 309**		**646 309**

Megnevezés	A		B	C	D	Eszközök összesen 3+4+5+6	E	Vagyon összesen 7-8
	Ingatlanvagyon		Ingóvagyon	Érték-papírok	Egyéb vagyon		Kötelezettségek	
	bruttó érték	nettó érték	nettó érték					
	2	3	4	5	6	7	8	9
2. Forgalomképes vagyon								
Egyéb tartós részesedés								
Somogy Megyei Önkormányzat Hivatala								
Somogy Megyei Önkormányzat					3 000	3 000		3 000
Összesen:					**3 000**	**3 000**		**3 000**
Kötelezettségek áruszállításból és szolgáltatásból								
Somogy Megyei Önkormányzat Hivatala							13 418	-13 418
Somogy Megyei Önkormányzat								
Összesen:							**13 418**	**-13 418**
Egyéb rövid lejáratú kötelezettség								
Hosszú lejáratú kötelezettség								
Egyéb passzív pénzügyi elszámolások								
Forgalomképes összesen					**3 000**	**3 000**	**13 418**	**-10 418**
Pénzkészlet								
Somogy Megyei Önkormányzat Hivatala					5 474	5 474		5 474
Somogy Megyei Önkormányzat					139 528	139 528		139 528
Összesen:					**145 002**	**145 002**		**145 002**
Értékpapírok								
Összesen:								
Önkormányzati vagyon összesen:	**736 266**	**568 505**	**52 412**		**173 394**	**794 311**	**13 418**	**759 888**

5. melléklet a 3/2014.(VI.03.) önkormányzati rendelethez

Somogy Megyei Önkormányzat és Hivatala 2013. évi követelései

Megnevezés	Állomány az előző év(ek)ről	Követelés záró állománya tárgyévi
Követelések összesen	**27 342**	**23 315**
Tartósan adott kölcsönök	12 271	7 708
Egyéb hosszú lejáratú követelések	0	0
Működési bevételekkel kapcsolatos követelések	2 851	3 563
Ebből: - gépjárműadóval kapcsolatos követelések	0	0
- helyi adókkal kapcsolatos követelések	0	0
Befektetett eszközökkel kapcsolatos követelések	0	0
Rövid lejáratú kölcsönök	8 044	12 044
Egyéb rövid lejáratú követelések	4 176	0

6. melléklet a 3/2014.(VI.03.) önkormányzati rendelethez

Somogy Megyei Önkormányzat és Hivatala 2013. évi kötelezettségei

Megnevezés	Állomány az előző év(ek)ről	Kötelezettség záró állománya tárgyévi
Kötelezettségek összesen	4 027	13 418
Hosszú lejáratú kötelezettségek	**0**	**0**
Rövid lejáratú kötelezettségek	**4 027**	**13 418**
- Rövid lejáratú kapott kölcsönök	0	0
- Rövid lejáratú hitelek	0	0
- Kötelezettségek áruszállításból és szolgáltatásból	**4 027**	**13 418**
- Egyéb rövid lejáratú kötelezettségek	**0**	**0**

A Somogy Megyei Önkormányzat 2013. évi közvetett támogatásairól

(adatok ezerFt-ban)

I.	Ingyenes kedvezményes bérbeadások miatt elmaradó bevételek						Elmaradó bevétel (Ft/év)	
Sorszám	Helyrajzi szám	Ingatlan jellege	Ingatlan címe	Használó megnevezése	Szerződés időtartama	Terület (m2)	Ft/hó	Ft/év
1.	kaposvári 12	megyeháza és múzeum	Kaposvár,Fő u.10	Sm-i Területi Horvát Önk	határozatlan	20	28 000	336 000
2.	kaposvári 12	megyeháza és múzeum	Kaposvár,Fő u.10	Sm-i Roma Nemzetiségi Önk	határozatlan	64,1	89 740	1 076 880
3.	kaposvári 12	megyeháza és múzeum	Kaposvár,Fő u.10	Sm-i Sportszövetség	határozatlan	106,47	149 058	1 788 696
Összesen:							**266 798**	**3 201 576**

Az Államháztartásról szóló törvény 91. §-ában előírtak alapján a zárszámadásról készült előterjesztésben szerepeltetni kell a többéves kihatással járó döntések és a közvetett támogatások szöveges indokolását.

A rendelet-tervezet tartalmazza a közvetett támogatásokat, melyek indokai az alábbiak:

1. A megyei sportszövetségek tevékenységének segítése, a működési feltételek biztosítása a megyei önkormányzat kötelező feladatai közé tartozik. A működés zavartalansága érdekében a Somogy Megyei Sportszövetség a Kaposvár, Fő u. 10. szám alatt részesültek kedvezményes irodahasználatban.
2. A Somogy Televízió Kht. a Somogy Megyei Önkormányzat saját alapítású gazdasági társasága, melynek működését az önkormányzat támogatja részben ingyenes irodahasználattal.
3. A Somogy Megyei Területi Horvát Önkormányzat és a Somogy Megyei Roma Nemzetiségi Önkormányzat működését segítve ingyenes irodahasználat, továbbá gazdasági tevékenység szolgáltatása került biztosításra.

8. melléklet a 3/2014.(VI.03.) önkormányzati rendelethez

EU-S Projektek bevételeinek és kiadásainak teljesítése 2013. évben

	Eft
Projektek pénzkészlete 2013.12.31-én összesen	**131 212**
DDOP 2.1.1 beruházás /Vígasságok tere/:	
Bevételek	147 693
Kiadások	-42 402
Ebből: beruházás	*-21 005*
dologi kiadás	*-21 397*
Pénzkészlet 2013.12.31. főszámlán	**105 291**
ÁROP 1.2.11 projekt /Területi tervezés/:	
Bevételek	35 310
Kiadások működési	-12 810
Pénzkészlet 2013.12.31. főszámlán	**22 500**
TÁMOP 5.6.1 projekt /Bűnmegelőzés/:	
Bevételek	9 999
Kiadások	-6 834
Ebből: beruházás	*-2 450*
dologi kiadás	*-4 384*
Pénzkészlet 2013.12.15. elkülönített számlán	**3 165**
TÁMOP 5.2.5 projekt /SIKK-TÉR/:	
Bevételek	39 407
Kiadások működési	-39 151
Pénzkészlet 2013.12.15. elkülönített számlán	**256**
Megyei tartalék maradványa 2013.12.31-én	**27 718**
Felhasználása:	
Érkezett támogatás	**22 720**
Somogy TV részére átadott pénzeszköz	-8 000
Somogy Megyei Sportszövetség	-300
Számlás kifizetések	-9 422
2014-ben elszámolható kifizetés	**4 998**

9. melléklet a 3/2014.(VI.03.) önkormányzati rendelethez
(a 368/2011.(XII.31.) Korm. rendeletben előírt)

NYILATKOZAT

A/ Alulírott **dr. Vörös Tamás**, a **Somogy Megyei Önkormányzati Hivatal** költségvetési szerv vezetője jogi felelősségem tudatában kijelentem, hogy az előírásoknak megfelelően 2013. évben az általam vezetett költségvetési szervnél gondoskodtam a belső kontroll rendszerek szabályszerű, gazdaságos, hatékony és eredményes működéséről.

Gondoskodtam:

- a költségvetési szerv vagyonkezelésébe, használatába adott vagyon rendeltetésszerű igénybevételéről, az alapító okiratban előírt tevékenységek jogszabályban meghatározott követelményeknek megfelelő ellátásáról,
- a rendelkezésre álló előirányzatoknak a célnak megfelelő felhasználásáról,
- a költségvetési szerv tevékenységében a hatékonyság, eredményesség és a gazdaságosság követelményeinek érvényesítéséről,
- a tervezési, beszámolási, információszolgáltatási kötelezettségek teljesítéséről, azok teljességéről és hitelességéről,
- a gazdálkodási lehetőségek és a kötelezettségek összhangjáról,
- az intézményi számviteli rendről.

Kijelentem, hogy

- a benyújtott beszámolók a jogszabályi előírások szerint a valóságnak megfelelően, átláthatóan, teljes körűen és pontosan tükrözik a szóban forgó pénzügyi évre vonatkozó kiadásokat és bevételeket,
- olyan rendszert vezettem be, ami megfelelő bizonyosságot nyújt az eljárások jogszerűségére és szabályszerűségére vonatkozóan, biztosítja az elszámoltathatóságot, továbbá megfelel a hazai és közösségi szabályoknak,
- a szervezeten belül jól körülhatárolt volt a felelősségi körök meghatározása, működtetése, a vezetők a szervezet minden szintjén tisztában voltak a célokkal és az azok elérését segítő eszközökkel annak érdekében, hogy végre tudják hajtani a kitűzött feladatokat és értékelni tudják az elért eredményeket. E tevékenységről a vezetői beszámoltatás rendszerén keresztül folyamatos információval rendelkeztem, a tevékenységet folyamatosan értékeltem.

Az Áht. és az Ávr. belső kontrollokkal kapcsolatos előírásainak az alábbiak szerint tettem eleget:

Kontrollkörnyezet: A Somogy Megyei Önkormányzati Hivatal rendelkezik a szervezeti struktúrát is meghatározó Szervezeti és Működési Szabályzattal, érvényes szabályzatokkal, utalványozási renddel és Belső Ellenőrzési Kézikönyvvel.

Kockázatkezelés: Az önkormányzat rendelkezik Kockázatkezelési Szabályzattal, az önkormányzat főosztályai évente áttekintik és minősítik a kockázatokat.

Kontrolltevékenységek: A kontrolltevékenységek szabályzatokban meghatározottak szerint és főjegyzői utasításokon keresztül érvényesülnek.

Információ és kommunikáció: Az önkormányzati hivatalban heti rendszerességgel tisztségviselői, főosztályvezetői és irodai értekezletek kerülnek megtartásra, amelyről emlékeztető készül, határidő és felelős megjelölésével. Az önkormányzat vezetése havonta számon kéri és beszámoltatja a főosztályokat a feladatok végrehajtásáról.

Monitoring: Az önkormányzati hivatalban belső ellenőrzés hatékonyan működik. A gazdálkodási főosztály vezetője az önkormányzat vezetését havonta tájékoztatja az önkormányzat és az intézmények pénzügyi helyzetéről, a várható bevételekről, kiadásokról. A testület döntéseinek végrehajtásáról főjegyzői utasítás készül, a felelősök és határidő megjelölésével. A határozati javaslatban megadott határidőre a testület felé az önkormányzat beszámol a feladat végrehajtásáról.

Az általam vezetett szervezetnél a belső kontrollok alábbi területei igényelnek fejlesztést: információ, kommunikáció és kockázatkezelés folyamatos tevékenységgé tétele

Igazolom, hogy az általam vezetett költségvetési szerv gazdasági vezetője eleget tett a tárgyévre vonatkozó továbbképzési kötelezettségének a belső kontrollok témakörében:
igen – nem

Kelt: 2014. március 31.

P.H.

aláírás

B/ Az A/ pontban meghatározott nyilatkozatot az alábbiak miatt nem áll módomban megtenni:

Kelt:

P.H.

aláírás

1. melléklet a 10/2014. (V.09.) közgyűlés. határozathoz

Térítésmentes használati jogot alapító megállapodás módosítása

amely létrejött egyrészről a **Somogy Megyei Önkormányzat** (törzsszám: 15396004, adószám: 15396004-1-14, képviseli Gelencsér Attila elnök, pénzügyi ellenjegyző Obbás Marianna gy.vez.) **7400 Kaposvár, Fő u. 10., mint tulajdonos,**

másrészről **Kaposvár Megyei Jogú Város Önkormányzata** (törzsszám: 731597, adószám: 15731591-2-14, képviseli Szita Károly polgármester, pénzügyi ellenjegyző Molnár György gazdasági igazgató) **7400 Kaposvár, Kossuth tér 1., mint használatra jogosult**
együttesen Felek között, az alulírott helyen és napon az alábbi feltételekkel.

1. Felek rögzítik, hogy Felek között 2013. január 02. napján létrejött megállapodással (a továbbiakban: Megállapodás) térítésmentes kizárólagos használati jog került alapításra Kaposvár Megyei Jogú Város Önkormányzata javára az ingatlan-nyilvántartásban a kaposvári 12 hrsz. alatt felvett, kivett megyeháza és múzeum megnevezésű ingatlan 2330,78 m2 alapterületű részére 2013. január 01. napjától abból a célból, hogy ott a Használatra jogosult fenntartásában levő Rippl-Rónai Megyei Hatókörű Városi Múzeum (a továbbiakban: Múzeum) működjön.

2. A Megállapodás 9. pontjában Felek rögzítették, hogy Tulajdonos DDOP-2.1.1/A.B-12-2012-0028 azonosítószámon pályázatot nyújtott be „Kaposvári Vigasságok terének kialakítása" címmel és a projekt érint a Használatra jogosult által kizárólagosan használt ingatlanrészeket, ezért szükségessé válik majd a Megállapodás módosítása.

3. Fentiekre tekintettel az 1. pontban írt Megállapodást 2014. május 01. napjával Felek az alábbiak szerint módosítják.

   3.1. Felek rögzítik, hogy a 2. pontban körülírt projekt lezárását követően a kaposvári 12 hrsz-ú ingatlan teljes alapterülete változatlanul 6204,93 m2 lesz, melyből a Múzeum által kizárólagosan használt ingatlanrészek mindösszesen 1856,01 m2 az alábbi megoszlásban:

   - az épület földszintjén a keleti szárnyban, a jelen szerződés 2. sz. mellékletét képező alaprajzon zöld színű vonallal határolt összesen 450,24 m2 fűtött és 18.67 m2 fűtetlen alapterületű helyiségcsoport,
   - az épület I. emeletén a keleti szárnyban található, a jelen szerződés 3. sz. mellékletét képező alaprajzon zöld színű vonallal határolt összesen 663,88 m2 alapterületű helyiségcsoport,
   - az épület II. emeletén a keleti és nyugati szárnyban található, a jelen szerződés 4. számú mellékletét képező alaprajzon zöld színű vonallal határolt összesen 723,22 m2 alapterületű helyiségcsoport.

   A jelen megállapodás 1-4. sz. mellékletét képező alaprajzon kék színű vonallal határolt összesen 3640,31 m2 alapterületű helyiségcsoportok a Somogy Megyei Önkormányzat kizárólagos használatában maradnak. Az alaprajzokon sárga színű vonallal határolt helyiségeket Felek közösen használják, a közösen használt ingatlanrész területe változatlanul 708,61 m2.

   3.2. A Somogy Megyei Önkormányzat ezúton feltétlen és visszavonhatatlan hozzájárulását adja ahhoz, hogy - az 1. pontban körülírt Megállapodást a Múzeum által kizárólagosan használt terület csökkenése miatt módosítva - az 1. pontban megnevezett ingatlan 1856,01 m2 alapterületű részére Kaposvár Megyei Jogú Város Önkormányzata használati joga átadás címén az ingatlan-nyilvántartásba bejegyzésre kerüljön.

Dr. Neszményiné dr. Balogh Szilvia
Ügyvéd, Bank-szakjogász
7400 Kaposvár, Széchenyi tér 2.
Adószám: 51371274-3-34
Számlaszám: 67100169-10000111
Alfréda: Kaposvári Ott. Bem u. 2.
Telefon: 30-506-5566
e-mail: dr.neszmenyine@vipmail.hu

4. Felek rögzítik, hogy a Kaposvár, Fő u. 10. sz. alatti ingatlan üzemeltetésére 2012. december 19. napján kötődött megállapodást jelen szerződéssel egyidejűleg külön megállapodásban módosítják.

5. Az 1. pontban körülírt Megállapodás egyebekben változatlan tartalommal érvényben marad.

6. Szerződő felek kijelentik, hogy átadó és átvevő mindketten törvényesen megalakult és működő magyarországi önkormányzatok. Szerződő felek megállapítják, hogy jelen megállapodás érvényességéhez Somogy Megyei Önkormányzat Közgyűlése és Kaposvár Megyei Jogú Város Közgyűlése jóváhagyása szükséges.

7. Kaposvár Megyei Jogú Város Önkormányzata használatra jogosult jelen okirat megszerkesztésével és a tulajdonjog bejegyzésével kapcsolatos Földhivatal előtti eljárásban történő képviseletével megbízza a Kaposvári 7. sz. Ügyvédi Irodát dr. Szijártó Attila ügyvéd (Kaposvár, Csokonai u. 2.) ügyintézésében. Átadó szerződésbeli nyilatkozatai megtétele és képviselője, pénzügyi ellenjegyzője aláírásának ellenjegyzésével saját jogi képviselőjét bízza meg.

Jelen szerződést Felek annak elolvasása, tartalmának megértése és magukra nézve kötelezőnek elismerése után, mint akaratukkal mindenben megegyezőt helybenhagyólag aláírták.

Kaposvár, 2014. május 09.

.....

Somogy Megyei Önkormányzat tulajdonos

képviseletében
Gelencsér Attila elnök

pénzügyi ellenjegyzőként
OBBÁS MARIANNA gazdasági vezető

A szerződést átadó vonatkozásában ellenjegyeztem:
Kaposvár, 2014 ..05. 09.....

Dr. Neszményiné dr. Balogh Szilvia
ügyvéd
7400 Kaposvár, Szabadság tér 2.
Számlaszám: 51274274-3-34
Irodai: Latinovits Zoltán Bem u. 2.
Telefax: 30/906-5666
e-mail: dr.neszmenyine@gmail.hu

Kaposvár, 2014. április 29.

.....

Kaposvár Megyei Jogú Város Önkormányzata

képviseletében
Szita Károly polgármester

pénzügyi ellenjegyzőként
Molnár György gazdasági igazgató

Szerkesztettem és ellenjegyeztem:
Kaposvár, 2014.....

.....
ügyvéd

Záradék:
Fenti megállapodást a Somogy Megyei Önkormányzat Közgyűlése 10/2014. (V 09.) önkormányzati határozatával jóváhagyta.

.....
Dr. Vörös Tamás megyei főjegyző

Záradék:
Fenti megállapodást Kaposvár Megyei Jogú Város Közgyűlése 81/2014. (IV. 24.) önkormányzati határozatával jóváhagyta.

.....
Dr. Kéki Zoltán címzetes főjegyző

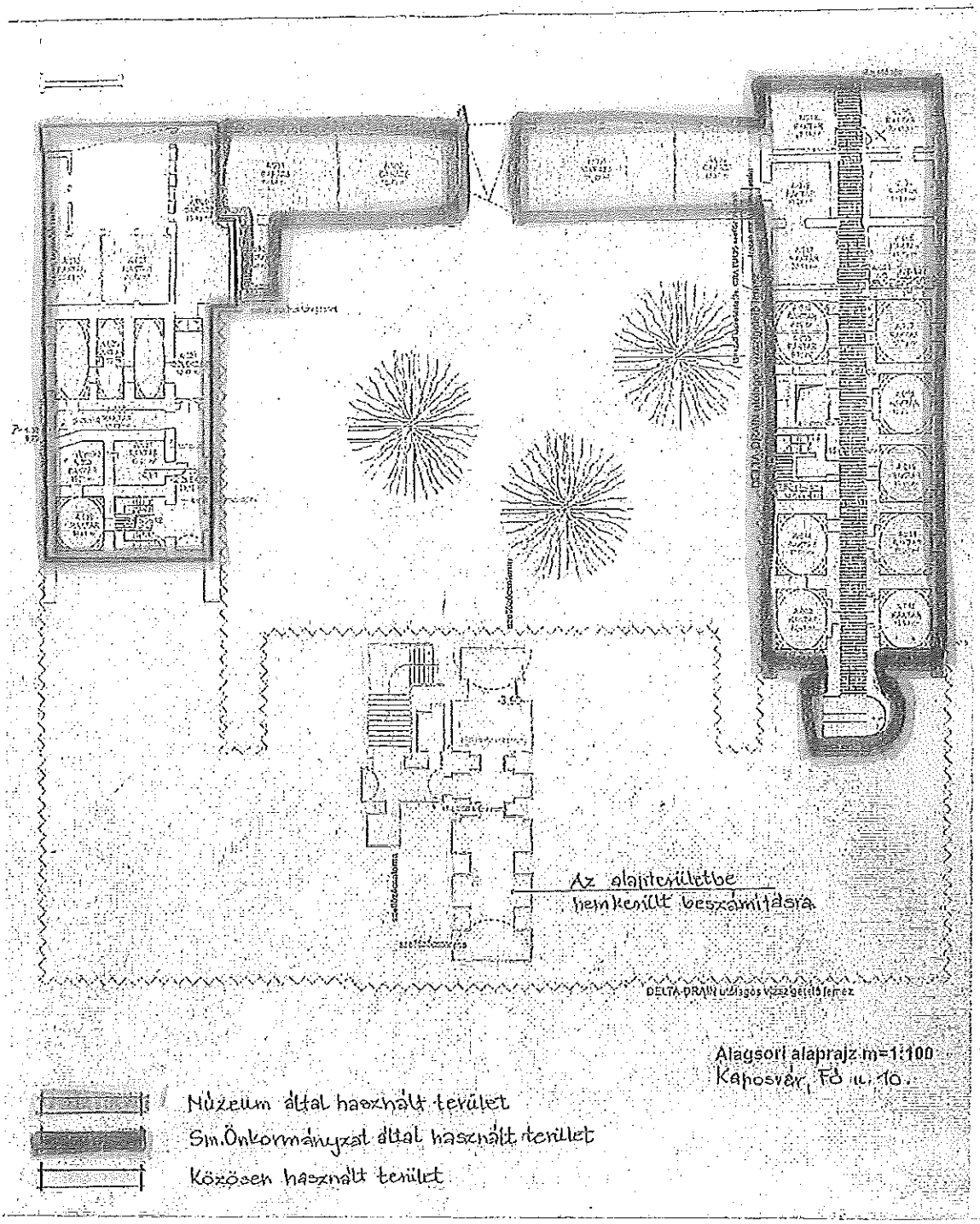

Dr. Neszmányiné dr. Balogh Szilvia
Ügyvéd, Banszakjogász
7400 Kaposvár, Széchenyi tér 2.
Ajtóstáb: 0-27-274-3134
Számlaszám: 67100165-10000111
Alfreda: Lengyeltóti, Dem u. 2.
Telefon: 30-306-5566
[illegible]

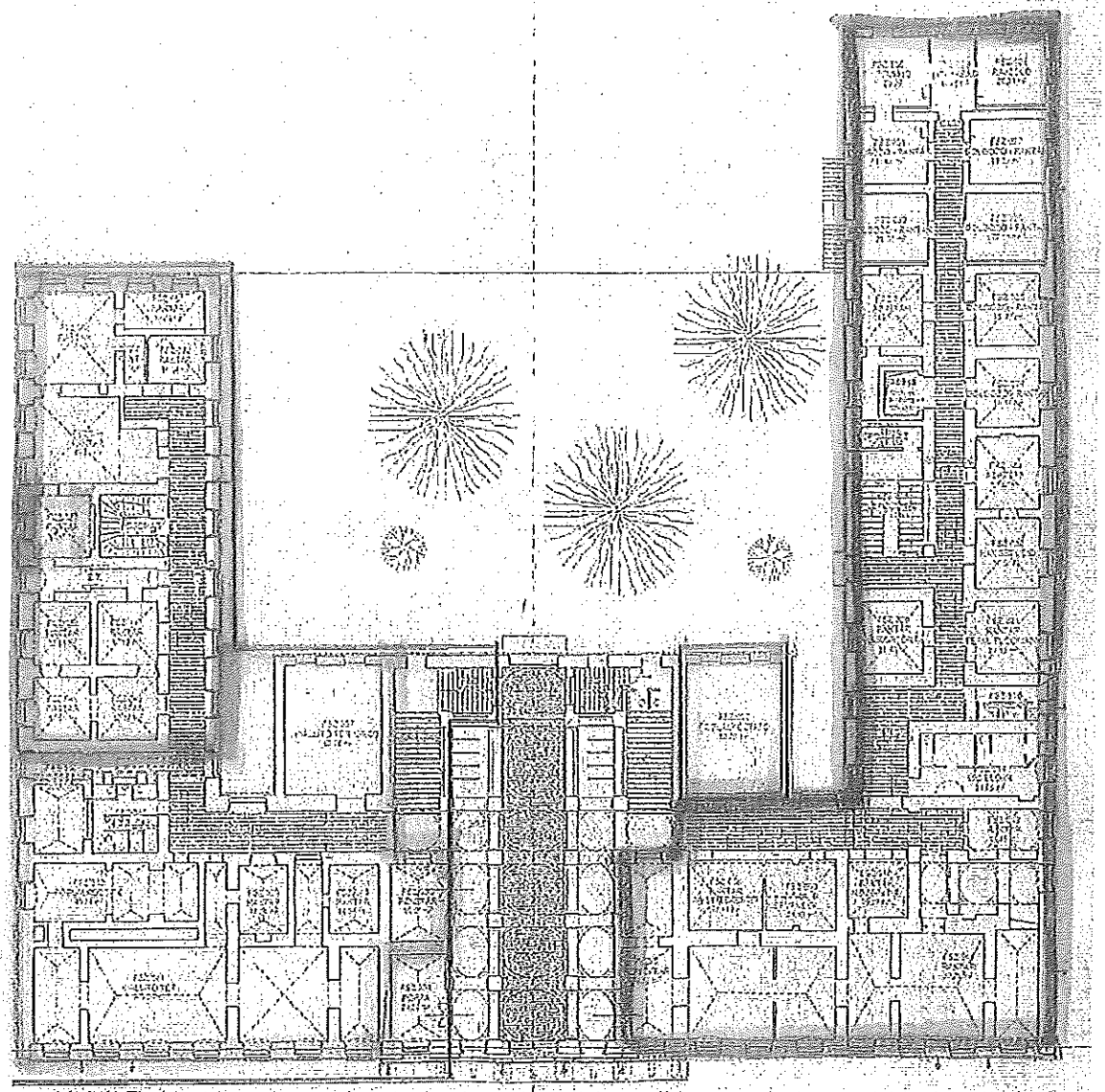

Földszinti alaprajz m=1:100

Kaposvár, Fő u. 10.

Múzeum által használt terület

Sm. Önkormányzat által használt terület

Közösen használt terület

Dr. Neszményiné dr. Balogh Szilvia
Ügyvéd, Bankszakjogász
7400 Kaposvár, Széchenyi tér 2.
Adószám: 9[illegible]
Számlaszám: 67[illegible]00169-10000111
Alfreda, Lengyeltoti, Bem u. 2.
Telefon: 30-506-5566
e-mail: dr.neszmenyine@vipmail.hu

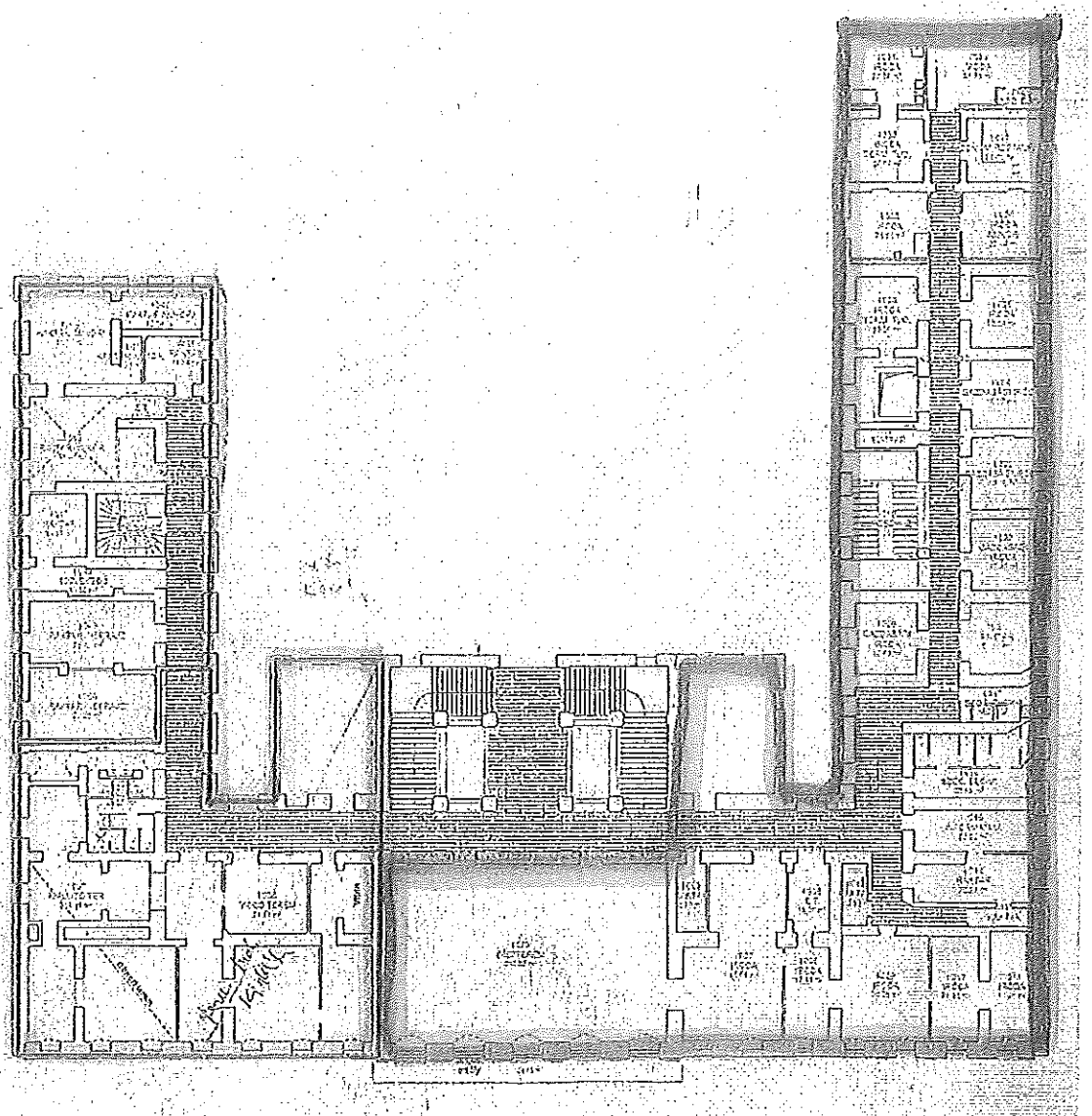

I. emeleti alaprajz m=1:100

Kapcsvár, Fő u. 10.

Múzeum által használt terület

Sm. Önkormányzat által használt terület

Közösen használt terület

Dr. Neszményiné dr. Balogh Szilvia
Ügyvéd, Bankszakjogász
7400 Kaposvár, Szechenyi tér 2.
Adószám: 51271274-3-34
Számlaszám: 97100169-1000011
Alfredo Lengyel Ctf. Dem u. 2.
Telefon: 30-506-5566
e-mail: dr.neszmenyine@vipmail.hu

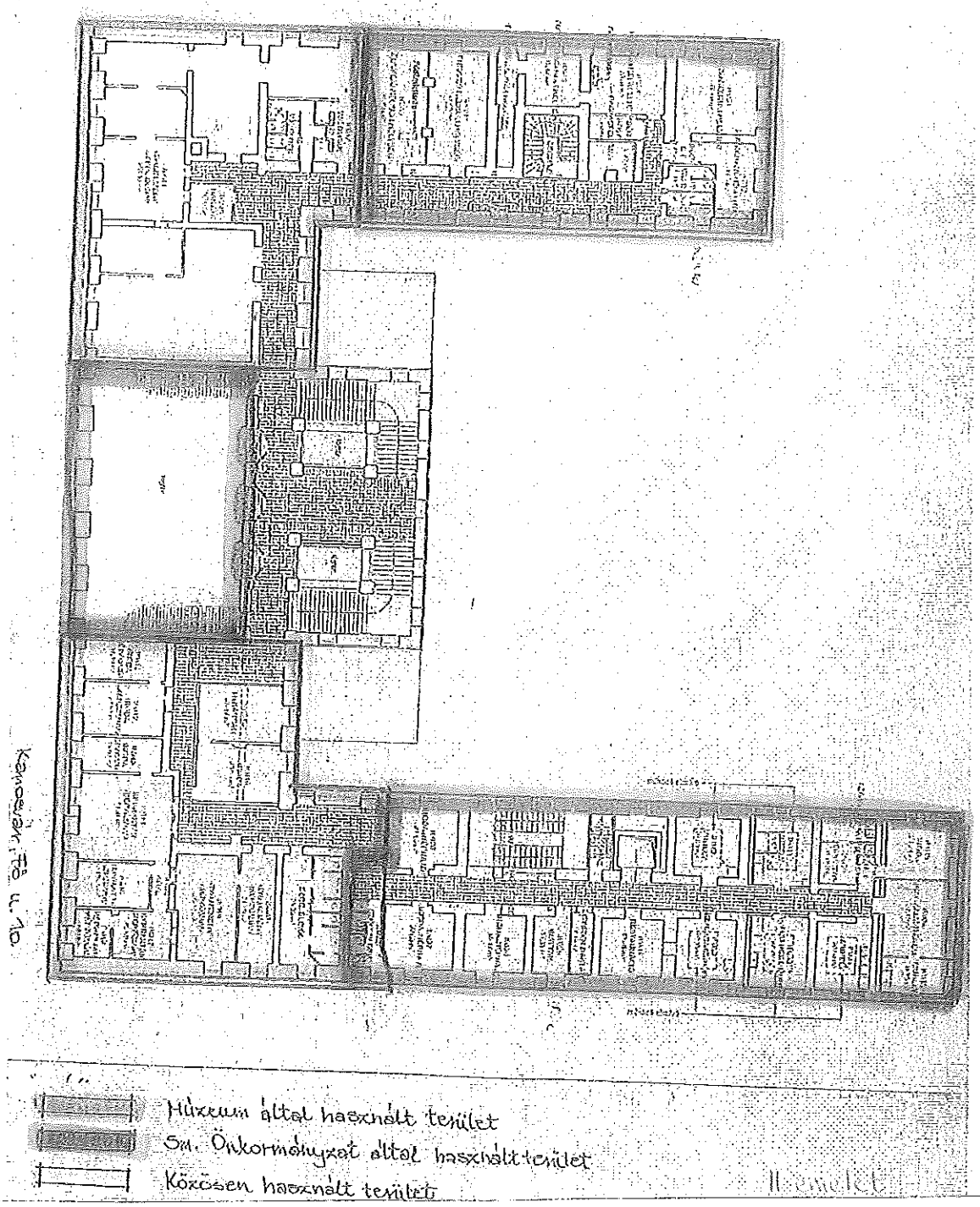

Dr. Neszményiné dr. Ralogh Szilvia
Ügyvéd, Bank-szakjogász
7400 Kaposvár, Szépannyi tér 2.
Adószám: 51274274-3-34
Számlaszám: 61100169-10000111
Alíroda: Lengyelfeti, Bem u. 2.
Telefon: 30-506-5566
e-mail: dr.neszmenyine@vipmail.hu

1. melléklet a 10/2014. (V.09) közgyűlési határozathoz

A Kaposvár, Fő u. 10. sz. alatti ingatlan üzemeltetéséről szóló megállapodást módosító szerződés

amely létrejött egyrészről a **Somogy Megyei Önkormányzat** (törzsszám: 15396004, adószám: 15396004-1-14, képviseli Gelencsér Attila elnök, pénzügyi ellenjegyző Obbágy Marianna gk. vez.) **7400 Kaposvár, Fő u. 10.**, mint tulajdonos

másrészről **Kaposvár Megyei Jogú Város Önkormányzata** (törzsszám: 731597, adószám: 15731591-2-14, képviseli Szita Károly polgármester, pénzügyi ellenjegyző Molnár György gazdasági igazgató) **7400 Kaposvár, Kossuth tér 1., mint használatra jogosult,** együttesen Felek között az alulírott helyen is napon az alábbi feltételekkel.

1. Felek rögzítik, hogy 2013. január 01. napjától kezdődően térítésmentes használati jogot alapítottak Kaposvár Megyei Jogú Város Önkormányzata javára a Kaposvár, Fő u. 10. szám alatti ingatlan (a továbbiakban: Ingatlan) mindösszesen 6204,93 m2 területének 2330,78 m2 alapterületű részére, mely természetben megfelel a Rippl-Rónai Megyei Hatókörű Városi Múzeum (a továbbiakban: Múzeum) által kizárólagosan használt ingatlanrésznek. Felek 2012. december 19. napján megállapodást kötöttek a Kaposvár, Fő u. 10. szám alatti ingatlan üzemeltetésének módjára és az üzemeltetési költségek megosztására (a továbbiakban: Üzemeltetési megállapodás).

2. A térítésmentes használati jogot biztosító megállapodás 9. pontjában Felek rögzítették, hogy a Tulajdonos DDOP-2.1.1/A.B-12-2012-0028 azonosítószámon pályázatot nyújtott be „Kaposvári Vigasságok terének kialakítása" címmel és a projekt érint a Használatra jogosult által kizárólagosan használt ingatlanrészeket, így módosul a Felek által kizárólagos használt ingatlanrészek aránya, amely miatt szükségessé válik majd a megállapodás módosítása.

3. Felek rögzítik, hogy jelen megállapodással egyidejűleg módosítják a Felek között a Kaposvár, Fő u. 10. szám alatti ingatlanra létrejött térítésmentes használati jogot biztosító megállapodást is, mely szerződés jelen szerződés elválaszthatatlan mellékletét képezi.

4. Fentiekre tekintettel Felek 2014. május 01. napjától az Üzemeltetési megállapodás 3. pont első bekezdését, a 4.1. pontot, a 4.4. pontot, a 4.5 pontot , a 4.9. pontot, valamint az 5. pontot az alábbiak szerint módosítják.

„3. Szerződő Felek rögzítik, hogy a Kaposvár, Fő u. 10. szám alatti ingatlan mindösszesen 6204,93 m2 területének – a jelen megállapodás mellékletét képező kimutatás alapján – 1856,01 m2 alapterületű részét kizárólagosan Kaposvár Megyei Jogú Város Önkormányzata használja, míg a Tulajdonos által használt ingatlanrész területe 3640,31 m2, Felek által közösen használt ingatlanrész területe: 708,61m2.
Felek előzőek alapján megállapítják, hogy a Használatra jogosult az ingatlan teljes területének 29,91 %-át, Tulajdonos 58,67 %-át használja. A közös használatú helyiségek az ingatlan összterületének 11,42 %-át teszik ki.
Felek megállapodnak abban, hogy a közösen használt területek az alábbiak: lépcsőház, közlekedő, porta, vendégillemhely, előcsarnok."

„4.1. Az áramdíj fizetésénél az elszámolás alapja egyrészt a kizárólagosan használt helyiségek alapterületeinek 3. pontban rögzített aránya, másrészt a közösen használt ingatlanrészek vonatkozásában Tulajdonos 66,23 %-ban, Használatra jogosult 33,77 %-ban viseli a költségeket."

„4.4. A fűtés műszaki szétválasztása nem megoldható. A fűtésdíj elszámolása egyrészt a kizárólagosan használt fűtött területek lm3 arányában történik, másrészt a közösen használt ingatlanrészek vonatkozásában Tulajdonos 66,23 %-ban, Használatra jogosult 33,77 %-ban viseli a költségeket."

„4.5. A kazán karbantartását a Tulajdonos köteles elvégeztetni. A felmerülő költségek elszámolása a kizárólagosan használt fűtött területek lm3 arányában, másrészt a közösen használt ingatlanrészek vonatkozásában Tulajdonos 66,23 %-ban, Használatra jogosult 33,77 %-ban viseli a költségeket."

„4.9. Felek az általuk kizárólagosan használt ingatlanrészek karbantartásáról önállóan gondoskodnak. A közös helyiségek karbantartásáról a Tulajdonos gondoskodik. Tulajdonos jogosult a karbantartással felmerült kiadások 33,77 %-ának továbbszámlázásra Használatra jogosult felé. Tulajdonos köteles a közös helyiségek felmerülő karbantartási munkáiról a Használatra jogosultat előzetesen tájékoztatni, illetve köteles a Használatra jogosult felé elszámolni."

„5. Felek megállapodnak, hogy az ingatlan vagyon- és felelősségbiztosításáról a Tulajdonos gondoskodik. Tulajdonos jogosult a biztosítási díj továbbszámlázására Használatra jogosult felé az alábbiak szerint:
a.) Használatra jogosult által kizárólagosan használt ingatlanrész vonatkozásában a díj 3. pont szerinti %-át,
b.) a közös használatú helyiségekre eső díjrész 33,77 %-át."

5. Az Üzemeltetési Megállapodás 3.2. pontja törlésre kerül, az Üzemeltetési Megállapodás egyebekben változatlan tartalommal érvényben marad.

6. Szerződő felek megállapítják, hogy jelen megállapodás érvényességéhez Somogy Megyei Önkormányzat Közgyűlése és Kaposvár Megyei Jogú Város Közgyűlése jóváhagyása szükséges

Jelen szerződést Felek annak elolvasása, tartalmának megértése és magukra nézve kötelezőnek elismerése után, mint akaratukkal mindenben megegyezőt helybenhagyólag aláírták.

Kaposvár, 2014. május 09.

.....

Somogy Megyei Önkormányzat tulajdonos

képviseletében
Gelencsér Attila elnök

pénzügyi ellenjegyzőként
OBBÁS MARIANNA gazdasági vezető

Kaposvár, 2014. április 29.

.....

Kaposvár Megyei Jogú Város Önkormányzata

képviseletében
Szita Károly polgármester

pénzügyi ellenjegyzőként
Molnár György gazdasági igazgató

Záradék:
Fenti megállapodást a Somogy Megyei Önkormányzat Közgyűlése 10/2014. (V.09.) önkormányzati határozatával jóváhagyta.

.....
Dr. Vörös Tamás megyei főjegyző

Záradék:
Fenti megállapodást Kaposvár Megyei Jogú Város Közgyűlése 81/2014. (IV.24.) önkormányzati határozatával jóváhagyta.

.....
Dr. Kéki Zoltán címzetes főjegyző

KAPOSVÁR, FŐ U. 10. – MÚZEUM

Múzeum által használt helyiségek	Fűtetlen m2	Fűtött m2	SMŐ által használt helyiségek	Fűtetlen m2	Fűtött m2	Közösen használt helyiségek	Fűtetlen m2	Fűtött m2	
FÖLDSZINT									
Személyz.WC		10,9	felújítás utáni állapot		992,69	felújítás utáni állapot	319,95		
Kutató szoba		14,87	lépcsőház	5,35		felújítás utáni állapot		39,62	
WC blokk		15,88							
Foglalkoztató		40,92							
Kiállítótér		149,36							
Raktár		14,34							
Teremőr		14,34							
Pénztár		19,09							
Közlekedő		50,05							
56-os terem		52,7							
Foglalkoztató, tárgyaló		52,29							
Szerverszoba		15,5							
Lépcsőház	18,67								
Földszint összesen	**18,67**	**450,24**		**5,35**	**992,69**		**319,95**	**39,62**	**1826,52**

KAPOSVÁR, FŐ U. 10. – MÚZEUM

Múzeum által használt helyiségek	Fűtetlen m2	Fűtött m2	SMÖ által használt helyiségek	Fűtetlen m2	Fűtött m2	Közösen használt helyiségek	Fűtetlen m2	Fűtött m2	
ALAGSOR									
			felújítás utáni állapot	853,84					
Alagsor összesen	0			853,84		0			853,84

Múzeum által használt helyiségek	Fűtetlen m2	Fűtött m2	SM Önk. Által használt helyiségek	Fűtetlen m2	Fűtött m2	Közösen használt helyiségek	Fűtetlen m2	Fűtött m2	
I. EMELET									
Igazgató	0	36,63	Tárgyaló		52,29	Lépcsőház	126,95		
Igazgató helyettes		17,46	Díszterem		213,32	Közlekedő	49,94		
Titkárnő		17,57	Közlekedő		87,06				
Gazdasági Hivatal		34,97	Raktár		9,18				
Diszponibilis helyiség		8,14	Iroda		66,85				
Közlekedő		48,73	Előtér		12,8				
Pénztár		16,88	Iroda		17,73				
Előtér		15,32	Iroda		42,74				
Gazdasági Hivatal		27,28	Iroda		21,55				
Biztonsági szoba		9,18	Iroda		22,5				
Kiállítótér		36,86	Iroda		22,27				
Kiállítótér		7,1	Iroda		20,66				
WC-blokk		28,3	Teakonyha		7,26				
Közlekedő		62	WC-blokk		32,85				
Természettudomány kiállítás		53,77	WC-blokk		10,78				
Teakonyha		10,45	Lépcsőház		37,86				
Videoterem		24,59	Iroda		18,4				
Kiállítótér		100,95	Iroda		20,59				
Kiállítótér		107,7	Iroda		19,47				
			Iroda		19,86				
			Iroda		19,33				
			Iroda		20,14				
			Iroda		22,45				
			Iroda		21,66				

			Iroda		19,59				
			Diszponibilis helyiség		4,94				
			Titkárnő		20,68				
			Vizesblokk		3,68				
			Főjegyző		31,75				
			Alelnök		22,99				
			Titkárnő		20,07				
			Közlekedő		69,08				
I. Emelet összesen:		663,88			1032,38		176,89		1873,15

Múzeum által használt helyiségek	Fűtetlen m2	Fűtött m2	SM Önk. Által használt helyiségek	Fűtetlen m2	Fűtött m2	Közösen használt helyiségek	Fűtetlen m2	Fűtött m2	
				II. EMELET					
Gyüjtemény		260,3	Galéria		43,15	Lépcsőház	126,95		
WC-blokk		11,4	Képzőművészet		37,48	Közlekedő	45,2		
WC-blokk		15,94	Képzőművészet		38,32				
Új kiállítótér		23,8	Képzőművészet		12,39				
Közlekedő		41,52	Képzőművészet		16,88				
Közlekedő		31,21	Képzőművészet		25,55				
Ügyintéző		25,47	Képzőművészet		36,63				
Ügyintéző		25,88	Képzőművészet		20,07				
Iroda		17,1	Képzőművészet		13,42				
Vezető		38,92	Előtér		3,48				
Titkárság		43,11	Közlekedő		74,89				
Közlekedő		36,06	Diszponibilis helyiség		14,44				
Adminisztráció		13,12	Iroda		22,68				
Tárgyaló		35,37	Iroda		19,47				
Vezető		46,96	Iroda		19,27				
Közlekedő		21,39	Iroda		19,88				
Vizesblokk		35,67	Iroda		20,49				
			Iroda		22,29				
			Iroda		20,89				
			Iroda		21,95				
			WC-blokk		11,28				
			Lépcsőház		37,67				
			Közlekedő		68,15				
			Lépcsőház	6,51					
			Ügyintéző		21,66				

KAPOSVÁR, FŐ U. 10. – MÚZEUM

Múzeum által használt helyiségek	Fűtetlen m2	Fűtött m2	SMÖ által használt helyiségek	Fűtetlen m2	Fűtött m2	Közösen használt helyiségek	Fűtetlen m2	Fűtött m2	
II. emelet									
			Iroda		6,99				
			Teakonyha		9,44				
			Előtér		2,9				
			Vezető		20,24				
			Titkárság		18.81				
			Vezető		20,15				
			Ügyintéző		20,65				
			Előtér		7,98				
II. emelet összesen		723,22		6,51	749,54		172,15		1651,42
Alagsor + földszint+ I+II. emelet összesen	**18,67**	**1837,34**		**865,7**	**2774,61**		**668,99**	**39,62**	**6204,93**

Múzeum által használt terület összesen:	1856,01
SMÖ által használt terület összesen:	3640,31
Közösen használt terület összesen:	708,61
MINDÖSSZESEN:	**6204,93**

KAPOSVÁR, FŐ U. 10. – MÚZEUM fűtött légköbméter

Múzeum által használt helyiségek	SMÖ által használt helyiségek	Közösen használt helyiségek
Alagsor		
0	0	0
Földszint		
(belmag. 4 m) 1800,96 lm3	(belmag. 4 m) 3970,76 lm3	(belmag. 4 m) 158,48 lm3
I.Emelet		
(belmag. 3,75 m) 2489,55 lm3	(belmag. 4,5 m) 4639,38 lm3	0
II.Emelet		
(belmag. 3,6 m) 2603,6 lm3	(belmag. 3,4 m) 2543 lm3	0

6894,11 lm3	11153,14 lm3	158,48 lm3	18205,73

I. Döntés pályázatok lezárásáról

1. melléklet a 11/2014.(V.09.) közgyűlési határozathoz

Határozat alszáma	Támogatás éve	Előirányzat	Támogatási szerződés száma	Pályázó neve	Beruházás megnevezése	Működtetési kötelezettség kezdete	Működtetési kötelezettség vége	Záró ellenőrzési jegyzőkönyv, illetve záróellenőrzési jegyzőkönyvnek minősülő, kötelezettségvállalás teljesítés tényét megállapító jegyzőkönyv felvételének időpontja	Megjegyzés
1	2008	TEKI	140001508K	Orci Község Önkormányzata	023. hrsz külterületi út felújítása	2009.01.01	2013.12.31	2014.03.05	Támogatási szerződés lezárható, valamint a felhatalmazó levél törölhető.
2	2008	TEKI	140007108K	Gamás Község Önkormányzata	Konyhai gépek, berendezések és eszközök cseréje	2009.01.01	2013.12.31	2014.03.05	Támogatási szerződés lezárható, valamint a felhatalmazó levél törölhető.
3	2008	TEKI	140012608K	Újvárfalva Község Önkormányzata	Településkép javítása Újvárfalván	2009.01.01	2013.12.31	2014.02.10	Támogatási szerződés lezárható, valamint a felhatalmazó levél törölhető.
4	2008	TEKI	140010808K	Baté Község Önkormányzata	Sportöltöző tetőtér felújítása	2009.01.01	2013.12.31	2014.02.17	Támogatási szerződés lezárható, valamint a felhatalmazó levél törölhető.
5	2008	TEKI	140009908K	Pusztakovácsi Község Önkormányzata	Szolgálati lakások vezetékes gázbekötése	2009.01.01	2013.12.31	2014.02.10	Támogatási szerződés lezárható, valamint a felhatalmazó levél törölhető.
6	2008	TEKI	140000208K	Nemesdéd Község Önkormányzata	Körjegyzőség akadálymentesítése	2009.01.01	2013.12.31	2014.03.03	Támogatási szerződés lezárható, valamint a felhatalmazó levél törölhető.
7	2008	TEKI	140006108K	Nagyatád Város Önkormányzata	Tallián Andor utca forgalombiztonsági fejlesztése (parkoló)	2009.01.01	2013.12.31	2014.03.26	Támogatási szerződés lezárható, valamint a felhatalmazó levél törölhető.
8	2008	TEKI	140014308K	Nagyatád Város Önkormányzata	Árpád utca Déli oldal járda építése (Kiszely utca - Bartók Béla utca között)	2009.01.01	2013.12.31	2014.03.26	Támogatási szerződés lezárható, valamint a felhatalmazó levél törölhető.
9	2008	TEKI	140006208K	Nagyatád Város Önkormányzata	Nagyatád - Kivadár városrészben jobb és bal oldalon autóbusz öblözetpár építése	2009.01.01	2013.12.31	2014.03.26	Támogatási szerződés lezárható, valamint a felhatalmazó levél törölhető.
10	2008	TEKI	140012908K	Kaposvár Megyei Jogú Város Önkormányzata	Keleti és Nyugati temető út aszfaltozás és építés	2009.01.01	2013.12.31	2014.03.24	Támogatási szerződés lezárható, valamint a felhatalmazó levél törölhető.

I. Döntés pályázatok lezárásáról

1. melléklet a 11/2014.(V.09.) közgyűlési határozathoz

11	2008	TEKI	140012108K	Somogyaracs Község Önkormányzata	Faluház akadálymentesítése III. ütem	2008.11.01	2013.10.31	2014.01.29	Támogatási szerződés lezárható, valamint a felhatalmazó levél törölhető.
12	2008	TEKI	140006008K	Komlósd Község Önkormányzata	Temető lépcső és bejárati kapu felújítása	2009.01.01	2013.12.31	2014.01.29	Támogatási szerződés lezárható, valamint a felhatalmazó levél törölhető.
13	2008	TEKI	140003008K	Gölle Község Önkormányzata	Gölle, Árpád utca járdafelújítás	2009.01.01	2013.12.31	2014.02.17	Támogatási szerződés lezárható, valamint a felhatalmazó levél törölhető.
14	2008	TEKI	140003208K	Istvándi Község Önkormányzata	Önkormányzati tulajdonban lévő temető és hozzá kapcsolódó infrastruktúra fejlesztése, temetői kerítés építése, felújítása	2009.01.01	2013.12.31	2014.02.13	Támogatási szerződés lezárható, valamint a felhatalmazó levél törölhető.
15	2008	TEKI	140008308K	Bodrog Község Önkormányzata	Bodrog községben a 63/3-as hrsz-ú járda felújítása a Bodrog Kossuth L. utcában 300 fm hosszban	2008.12.01	2013.11.30	2014.02.10	Támogatási szerződés lezárható, valamint a felhatalmazó levél törölhető.
16	2008	TEKI	140001108K	Táska Község Önkormányzata	Járdafelújítás	2009.01.01	2013.12.31	2014.02.10	Támogatási szerződés lezárható, valamint a felhatalmazó levél törölhető.
17	2008	TEKI	140005408K	Zics Község Önkormányzata	Kossuth Lajos utcai járda felújítása	2009.01.01	2013.12.31	2014.02.19	Támogatási szerződés lezárható, valamint a felhatalmazó levél törölhető.
18	2008	TEKI	140007008K	Rinyaújnép Község Önkormányzata	Temetői infrastruktúra fejlesztése	2008.12.01	2013.11.30	2014.01.29	Támogatási szerződés lezárható, valamint a felhatalmazó levél törölhető.
19	2008	TEKI	140006508K	Szenta Község Önkormányzata	Faluház homlokzati nyílászárók felújítása	2008.12.01	2013.11.30	2014.02.05	Támogatási szerződés lezárható, valamint a felhatalmazó levél törölhető.
20	2008	TEKI	140001008K	Somogycsicsó Község Önkormányzata	Térfigyelő rendszer telepítése	2009.02.01	2014.01.31	2014.02.05	Támogatási szerződés lezárható, valamint a felhatalmazó levél törölhető.
21	2008	TEKI	140001908K	Tapsony Község Önkormányzata	Művelődési Ház felújítása	2009.01.01	2013.12.31	2014.02.24	Támogatási szerződés lezárható, valamint a felhatalmazó levél törölhető.
22	2008	TEKI	140009108K	Kelevíz Község Önkormányzata	Vörösmarty utca nyugati oldalán járda felújítása	2008.12.01	2013.11.30	2014.02.24	Támogatási szerződés lezárható, valamint a felhatalmazó levél törölhető.

23	2008	TEKI	140009608K	Babócsa Község Önkormányzata	Orvosi rendelő felújítása, akadálymentesítése	2009.01.01	2013.12.31	2014.01.29	Támogatási szerződés lezárható, valamint a felhatalmazó levél törölhető.
24	2008	TEKI	140002808K	Buzsák Község Önkormányzata	Orvosi rendelőnél nyílászárók cseréje	2009.01.01	2013.12.31	2014.02.12	Támogatási szerződés lezárható, valamint a felhatalmazó levél törölhető.
25	2008	TEKI	140000308K	Lengyeltóti Város Önkormányzata	Lengyeltóti keleti temetőben urnafal bővítése	2009.01.01	2013.12.31	2014.02.12	Támogatási szerződés lezárható, valamint a felhatalmazó levél törölhető.
26	2008	TEKI	140009408K	Rinyaújlak Község Önkormányzata	Temetői út felújítása	2009.01.01	2013.12.31	2014.02.13	Támogatási szerződés lezárható, valamint a felhatalmazó levél törölhető.
27	2008	TEKI	140005108K	Büssü Község Önkormányzata	Büssü, Kossuth Lajos utca járdafelújítás	2009.01.01	2013.12.31	2014.02.17	Támogatási szerződés lezárható, valamint a felhatalmazó levél törölhető.
28	2008	TEKI	140002908K	Gadács Község Önkormányzata	Fűkasza és fűnyíró vásárlás	2009.01.01	2013.12.31	2014.02.17	Támogatási szerződés lezárható, valamint a felhatalmazó levél törölhető.
29	2008	TEKI	140002108K	Varászló Község Önkormányzata	Hivatal előtti térburkolat kialakítása	2009.01.01	2013.12.31	2014.03.03	Támogatási szerződés lezárható, valamint a felhatalmazó levél törölhető.
30	2008	TEKI	140010908K	Potony Község Önkormányzata	Faluképjavítás, közterület díszburkolattal történő lefedése	2009.01.01	2013.12.31	2014.02.13	Támogatási szerződés lezárható, valamint a felhatalmazó levél törölhető.
31	2008	TEKI	140004508K	Kastélyosdombó Község Önkormányzata	Községi összkép javítása	2008.12.01	2013.11.30	2014.02.13	Támogatási szerződés lezárható, valamint a felhatalmazó levél törölhető.
32	2008	TEKI	140006408K	Nagyszakácsi Község Önkormányzata	Vörösmarty utca járda felújítása	2009.01.01	2013.12.31	2014.02.26	Támogatási szerződés lezárható, valamint a felhatalmazó levél törölhető.
33	2008	TEKI	140003708K	Kéthely Község Önkormányzata	Kéthely község Hunyadi, Sári és Honvéd utcák belterületi járdáinak felújítása	2009.01.01	2013.12.31	2014.02.24	Támogatási szerződés lezárható, valamint a felhatalmazó levél törölhető.
34	2008	TEKI	140005208K	Somogyfajsz Község Önkormányzata	Ravatalozó felújítása	2008.12.01	2013.11.30	2014.02.10	Támogatási szerződés lezárható, valamint a felhatalmazó levél törölhető.

35	2008	TEKI	140014208K	Somogysimonyi Község Önkormányzata	Üdvözlő és utcanév táblák beszerzése	2009.01.01	2013.12.31	2014.02.26	Támogatási szerződés lezárható, valamint a felhatalmazó levél törölhető.
36	2008	TEKI	140010508K	Somogyzsitfa Község Önkormányzata	Közlekedésbiztonság megteremtése járdafelújítással	2009.02.01	2014.01.31	2014.02.26	Támogatási szerződés lezárható, valamint a felhatalmazó levél törölhető.
37	2008	TEKI	140004708K	Andocs Község Önkormányzata	Mobil színpad vásárlása	2009.01.01	2013.12.31	2014.03.10	Támogatási szerződés lezárható, valamint a felhatalmazó levél törölhető.
38	2008	TEKI	140002708K	Böhönye Község Önkormányzata	Petőfi utca útburkolat és padka felújítása	2009.01.01	2013.12.31	2014.03.03	Támogatási szerződés lezárható, valamint a felhatalmazó levél törölhető.
39	2008	TEKI	140005708K	Nagyatád Város Önkormányzata	Zrínyi utcai közvilágítás bővítés - I. ütem	2009.01.01	2013.12.31	2014.03.26	Támogatási szerződés lezárható, valamint a felhatalmazó levél törölhető.
40	2008	TEKI	140008408K	Szentgáloskér Község Önkormányzata	Szentgáloskér sporttelep és Szabadidőközpont felújítási munkái	2009.04.01	2014.03.31	2014.04.14	Támogatási szerződés lezárható, valamint a felhatalmazó levél törölhető.
41	2008	TEKI	140004208K	Somogyvár Község Önkormányzata	Széchenyi I. tér kialakítása a település központjában	2009.04.01	2014.03.31	2014.04.16	Támogatási szerződés lezárható, valamint a felhatalmazó levél törölhető.
42	2008	CÉDE	140000508D	Büssü Község Önkormányzata	Büssü, Idősek Klubja tetőfelújítás	2009.01.01	2013.12.31	2014.02.17	Támogatási szerződés lezárható, valamint a felhatalmazó levél törölhető.
43	2008	CÉDE	140002108D	Gadács Község Önkormányzata	Gadács kultúrház tetőfelújítás	2009.01.01	2013.12.31	2014.02.17	Támogatási szerződés lezárható, valamint a felhatalmazó levél törölhető.
44	2008	CÉDE	140002208D	Nemesdéd Község Önkormányzata	Művelődési ház nyílászáró cseréje	2009.01.01	2013.12.31	2014.03.03	Támogatási szerződés lezárható, valamint a felhatalmazó levél törölhető.
45	2008	CÉDE	140010808D	Somogyudvarhely Község Önkormányzata	Somogyudvarhelyi köztetmető kerítésének felújítása	2009.01.01	2013.12.31	2014.03.12	Támogatási szerződés lezárható, valamint a felhatalmazó levél törölhető.
46	2008	CÉDE	140002908D	Lulla Község Önkormányzata	Eszközbeszerzés a településfenntartási feladatok segítésére	2009.01.01	2013.12.31	2014.02.19	Támogatási szerződés lezárható, valamint a felhatalmazó levél törölhető.

47	2008	CÉDE	140003108D	Hács Község Önkormányzata	Hács Kossuth utca részleges felújítása	2009.01.01	2013.12.31	2014.02.12	Támogatási szerződés lezárható, valamint a felhatalmazó levél törölhető.
48	2008	CÉDE	140002708D	Vése Község Önkormányzata	Vése, temető parkoló kialakítása	2009.01.01	2013.12.31	2014.03.03	Támogatási szerződés lezárható, valamint a felhatalmazó levél törölhető.
49	2008	CÉDE	140003308D	Varászló Község Önkormányzata	Vegyesbolt előtti térburkolat készítése	2009.03.01	2014.02.28	2014.03.03	Támogatási szerződés lezárható, valamint a felhatalmazó levél törölhető.
50	2008	CÉDE	140007808D	Pusztakovácsi Község Önkormányzata	Polgármesteri Hivatal (Községháza) vezetékes gázbekötése	2009.01.01	2013.12.31	2014.02.10	Támogatási szerződés lezárható, valamint a felhatalmazó levél törölhető.
51	2008	CÉDE	140008308D	Kutas Község Önkormányzata	Tartalék kút fúrása	2009.01.01	2013.12.31	2014.01.13	Támogatási szerződés lezárható, valamint a felhatalmazó levél törölhető.
52	2008	CÉDE	140010308D	Magyaratád Község Önkományzata	Magyaratád óvoda kerítés építés	2009.01.01	2013.12.31	2014.03.05	Támogatási szerződés lezárható, valamint a felhatalmazó levél törölhető.
53	2008	CÉDE	140003008D	Bábonymegyer Község Önkormányzata	Önkormányzati tulajdonú útfelújítás	2009.01.01	2013.12.31	2014.02.19	Támogatási szerződés lezárható, valamint a felhatalmazó levél törölhető.
54	2008	CÉDE	140007008D	Mernye Község Önkormányzata	Mernye, Sportöltöző bővítése	2009.01.01	2013.12.31	2014.03.05	Támogatási szerződés lezárható, valamint a felhatalmazó levél törölhető.
55	2008	CÉDE	140003208D	Gyugy Község Önkormányzata	Gyugy, Dózsa György utca részleges útburkolása	2009.01.01	2013.12.31	2014.02.12	Támogatási szerződés lezárható, valamint a felhatalmazó levél törölhető.
56	2008	CÉDE	140010008D	Kisberény Község Önkormányzata	Kisberény Község Önkormányzatának feladatellátási színvonalának javítását eredményező fejlesztések - Polgármesteri Hivatal homlokzatfelújítás, nyílászárók festése, parkettafelújítás, villanyszerelési munkák	2009.01.01	2013.12.31	2014.02.12	Támogatási szerződés lezárható, valamint a felhatalmazó levél törölhető.
57	2008	CÉDE	140000908D	Kisgyalán Község Önkormányzata	Kisgyalán Művelődési Ház (Közösségi Ház) tetőfelújítása	2009.01.01	2013.12.31	2014.02.17	Támogatási szerződés lezárható, valamint a felhatalmazó levél törölhető.

58	2008	CÉDE	140010608D	Nagyszakácsi Község Önkormányzata	Községháza külső felújítása	2009.01.01	2013.12.31	2014.02.26	Támogatási szerződés lezárható, valamint a felhatalmazó levél törölhető.
59	2008	CÉDE	140003608D	Szőlősgyörök Község Önkormányzata	Ravatalozó épület harangtoronnyal történő bővítése	2009.01.01	2013.12.31	2014.02.12	Támogatási szerződés lezárható, valamint a felhatalmazó levél törölhető.
60	2008	CÉDE	140005208D	Kelevíz Község Önkormányzata	Polgármesteri Hivatal és orvosi rendelő külső bejáratának felújítása	2008.12.01	2013.11.30	2014.02.24	Támogatási szerződés lezárható, valamint a felhatalmazó levél törölhető.
61	2008	CÉDE	140001808D	Tapsony Község Önkormányzata	Tapsony Jókai Mór utca, Petőfi Sándor utca, Hunyadi János utca, Rákóczi Ferenc utca kátyúzása, burkolat javítása	2009.01.01	2013.12.31	2014.02.24	Támogatási szerződés lezárható, valamint a felhatalmazó levél törölhető.
62	2008	CÉDE	140010708D	Somogysimonyi Község Önkormányzata	Hordozható számítógép vásárlása	2009.01.01	2013.12.31	2014.02.26	Támogatási szerződés lezárható, valamint a felhatalmazó levél törölhető.
63	2008	CÉDE	140000208D	Somogyzsitfa Község Önkormányzata	Somogyzsitfa, Kossuth L. u. 22. szám alatti kultúrház felújítása	2009.02.01	2014.01.31	2014.02.26	Támogatási szerződés lezárható, valamint a felhatalmazó levél törölhető.
64	2008	CÉDE	140000408D	Berzence Nagyközség Önkormányzata	Zrínyi utcai útburkolat szélesítése	2009.03.01	2014.02.28	2014.03.12	Támogatási szerződés lezárható, valamint a felhatalmazó levél törölhető.
65	2008	CÉDE	140000708D	Bonnya Község Önkormányzata	Petőfi Sándor utca útfelújítása	2009.01.01	2013.12.31	2014.03.10	Támogatási szerződés lezárható, valamint a felhatalmazó levél törölhető.
66	2008	CÉDE	140007608D	Somogygeszti Község Önkormányzata	Önkormányzati épület külső felújítása	2009.04.01	2014.03.31	2014.04.14	Támogatási szerződés lezárható, valamint a felhatalmazó levél törölhető.
67	2008	CÉDE	140006208D	Somodor Község Önkormányzata	Önkormányzati szolgálati lakás felújítása	2009.04.01	2014.03.31	2014.04.14	Támogatási szerződés lezárható, valamint a felhatalmazó levél törölhető.
68	2008	CÉDE	140005408D	Szentgáloskér Község Önkormányzata	Szentgáloskér, Dózsa utca felújítása	2009.04.01	2014.03.31	2014.04.14	Támogatási szerződés lezárható, valamint a felhatalmazó levél törölhető.
69	2008	LEKI	140005708L	Somogyudvarhely Község Önkormányzata	Somogyudvarhelyi Művelődési Ház és Könyvtár belső felújítása és akadálymentes közlekedése	2009.01.01	2013.12.31	2014.03.12	Támogatási szerződés lezárható, valamint a felhatalmazó levél törölhető.

70	2008	LEKI	140002608L	Lulla Község Önkormányzata	Önkormányzati tulajdonú híd felújítása	2009.01.01	2013.12.31	2014.02.19	Támogatási szerződés lezárható, valamint a felhatalmazó levél törölhető.
71	2008	LEKI	140001008L	Lengyeltóti Város Önkormányzata	Lengyeltóti általános iskola területén lévő sportcsarnok burkolat és vizesblokk felújítása	2009.01.01	2013.12.31	2014.02.12	Támogatási szerződés lezárható, valamint a felhatalmazó levél törölhető.
72	2008	LEKI	140000908L	Lengyeltóti Város Önkormányzata	Lengyeltóti Ricei bekötő út burkolat felújítása	2009.01.01	2013.12.31	2014.02.12	Támogatási szerződés lezárható, valamint a felhatalmazó levél törölhető.
73	2008	LEKI	140004008L	Bábonymegyer Község Önkormányzata	Sportöltöző épület felújítás	2009.01.01	2013.12.31	2014.02.19	Támogatási szerződés lezárható, valamint a felhatalmazó levél törölhető.
74	2008	LEKI	140006108L	Szorosad Község Önkormányzata	Fő utcai járda felújítása	2008.11.01	2013.10.31	2013.11.13	Támogatási szerződés lezárható, valamint a felhatalmazó levél törölhető.
75	2008	LEKI	140004808L	Istvándi Község Önkormányzata	Járdafelújítás	2008.12.01	2013.11.30	2014.02.13	Támogatási szerződés lezárható, valamint a felhatalmazó levél törölhető.
76	2008	LEKI	140003808L	Sérsekszőlős Község Önkormányzata	Kultúrház épület felújítása	2009.01.01	2013.12.31	2014.02.19	Támogatási szerződés lezárható, valamint a felhatalmazó levél törölhető.
77	2008	LEKI	140002708L	Zala község Önkormányzata	Autóbuszváró felújítása	2009.01.01	2013.12.31	2014.02.19	Támogatási szerződés lezárható, valamint a felhatalmazó levél törölhető.
78	2008	LEKI	140002808L	Torvaj Község Önkormányzata	Önkormányzati épület bővítése (garázs létesítése)	2009.01.01	2013.12.31	2014.02.19	Támogatási szerződés lezárható, valamint a felhatalmazó levél törölhető.
79	2008	LEKI	140006808L	Szentborbás Község Önkormányzata	Kultúrház kapubejáró és mozgássérült rámpa kialakítása	2009.01.01	2013.12.31	2014.02.13	Támogatási szerződés lezárható, valamint a felhatalmazó levél törölhető.
80	2008	LEKI	140001208L	Nagybajom Város Önkormányzata	Vízellátás irányítástechnikai rekonstrukciója	2009.01.01	2013.12.31	2014.01.13	Támogatási szerződés lezárható, valamint a felhatalmazó levél törölhető.
81	2008	LEKI	140003708L	Komlósd Község Önkormányzata	Polgármesteri iroda, tanácskozóterem, orvosi váró, WC mennyezet felújítása, belső festése	2009.01.01	2013.12.31	2014.01.29	Támogatási szerződés lezárható, valamint a felhatalmazó levél törölhető.

82	2008	LEKI	140004508L	Csurgó Város Önkormányzata	Polgármesteri Hivatal épületének korszerűsítése	2009.01.01	2013.12.31	2014.02.05	Támogatási szerződés lezárható, valamint a felhatalmazó levél törölhető.
83	2008	LEKI	140003508L	Csurgó Város Önkormányzata	Jegyző utca járda felújítása	2008.12.01	2013.11.30	2014.02.05	Támogatási szerződés lezárható, valamint a felhatalmazó levél törölhető.
84	2008	LEKI	140005508L	Babócsa Község Önkormányzata	Körjegyzőségi Hivatal külső és belső felújítása	2009.01.01	2013.12.31	2014.01.29	Támogatási szerződés lezárható, valamint a felhatalmazó levél törölhető.
85	2008	LEKI	140005008L	Berzence Nagyközség Önkormányzata	Szent István utcai járda felújítása	2009.03.01	2014.02.28	2014.03.12	Támogatási szerződés lezárható, valamint a felhatalmazó levél törölhető.
86	2008	LEKI	140004708L	Szilvásszentmárton Község Önkormányzata	Szilvásszentmárton község területén sportolási lehetőségek elősegítése	2009.04.01	2014.03.31	2014.04.14	Támogatási szerződés lezárható, valamint a felhatalmazó levél törölhető.
87	2008	LEKI	140001408L	Öreglak Község Önkormányzata	Sportcsarnok és sportöltöző tetőhéjazat felújítása	2009.04.01	2014.03.31	2014.04.16	Támogatási szerződés lezárható, valamint a felhatalmazó levél törölhető.
88	2008	LEKI	140001308L	Öreglak Község Önkormányzata	Meglévő autóbusz-megállóhelyek járdaszigeteinek felújítása, akadálymentesítése	2009.04.01	2014.03.31	2014.04.16	Támogatási szerződés lezárható, valamint a felhatalmazó levél törölhető.
89	2008	TEUT	140001208U	Nagyatád Város Önkormányzata	Ady Endre köz útfelújítása	2009.01.01	2013.12.31	2014.03.26	Támogatási szerződés lezárható, valamint a felhatalmazó levél törölhető.
90	2008	TEUT	140001608U	Nagyatád Város Önkormányzata	Zrínyi utca útfelújítása	2009.01.01	2013.12.31	2014.03.26	Támogatási szerződés lezárható, valamint a felhatalmazó levél törölhető.
91	2008	TEUT	140001508U	Nagyatád Város Önkormányzata	Koch Róbert utca - Bajcsy Zsilinszky utca összekötő út felújítása	2009.01.01	2013.12.31	2014.03.26	Támogatási szerződés lezárható, valamint a felhatalmazó levél törölhető.
92	2008	TEUT	140001308U	Nagyatád Város Önkormányzata	Gyár utca Ipartelep bekötőút felújítása	2009.01.01	2013.12.31	2014.03.26	Támogatási szerződés lezárható, valamint a felhatalmazó levél törölhető.
93	2008	TEUT	140001708U	Kaposvár Megyei Jogú Város Önkormányzata	Baross G. utca burkolatfelújítás (Hársfa u. sorompóig)	2009.01.01	2013.12.31	2014.03.24	Támogatási szerződés lezárható, valamint a felhatalmazó levél törölhető.

94	2008	TEUT	140001908U	Kaposvár Megyei Jogú Város Önkormányzata	Erkel F. utca burkolatfelújítás (Szegfű u. - Szegfű u. között)	2009.01.01	2013.12.31	2014.03.24	Támogatási szerződés lezárható, valamint a felhatalmazó levél törölhető.
95	2008	TEUT	140002008U	Kaposvár Megyei Jogú Város Önkormányzata	Gárdonyi utca burkolat felújítása (Fekete I. u. - Cseri út között)	2009.01.01	2013.12.31	2014.03.24	Támogatási szerződés lezárható, valamint a felhatalmazó levél törölhető.
96	2008	TEUT	140002108U	Kaposvár Megyei Jogú Város Önkormányzata	Könyves Kálmán és Károly Róbert utca burkolat felújítása	2009.01.01	2013.12.31	2014.03.24	Támogatási szerződés lezárható, valamint a felhatalmazó levél törölhető.
97	2008	TEUT	140002208U	Kaposvár Megyei Jogú Város Önkormányzata	Lóránffy Zsuzsanna utca burkolat felújítása (Nagykovaköves és betonburkolatos szakasz)	2009.01.01	2013.12.31	2014.03.24	Támogatási szerződés lezárható, valamint a felhatalmazó levél törölhető.
98	2008	TEUT	140002308U	Kaposvár Megyei Jogú Város Önkormányzata	Lőtérhez vezető út burkolatfelújítása	2009.01.01	2013.12.31	2014.03.24	Támogatási szerződés lezárható, valamint a felhatalmazó levél törölhető.
99	2008	TEUT	140002508U	Kaposvár Megyei Jogú Város Önkormányzata	Mátyás Király utca és Corvina tér burkolat felújítása	2009.01.01	2013.12.31	2014.03.24	Támogatási szerződés lezárható, valamint a felhatalmazó levél törölhető.
100	2008	TEUT	140002608U	Kaposvár Megyei Jogú Város Önkormányzata	Nap utca burkolat felújítása	2009.01.01	2013.12.31	2014.03.24	Támogatási szerződés lezárható, valamint a felhatalmazó levél törölhető.
101	2008	TEUT	140002708U	Kaposvár Megyei Jogú Város Önkormányzata	Pázmány P. utca burkolat felújítása (Hegyi u. - Pázmány P. u. 91. között)	2009.01.01	2013.12.31	2014.03.24	Támogatási szerződés lezárható, valamint a felhatalmazó levél törölhető.
102	2008	TEUT	140003008U	Kaposvár Megyei Jogú Város Önkormányzata	Toldi lakótelep-belső útburkolat felújítása (Toldi lt. - Szondi u. között)	2009.01.01	2013.12.31	2014.03.24	Támogatási szerződés lezárható, valamint a felhatalmazó levél törölhető.
103	2008	TEUT	140003108U	Kaposvár Megyei Jogú Város Önkormányzata	Váci Mihány utca burkolat felújítása	2009.01.01	2013.12.31	2014.03.24	Támogatási szerződés lezárható, valamint a felhatalmazó levél törölhető.
104	2008	TEUT	140003208U	Kaposvár Megyei Jogú Város Önkormányzata	Zöldfa utca burkolat felújítása	2009.01.01	2013.12.31	2014.03.24	Támogatási szerződés lezárható, valamint a felhatalmazó levél törölhető.
105	2008	TEUT	140001408U	Nagyatád Város Önkormányzata	Kiszely utca Északi részének útfelújítása	2009.01.01	2013.12.31	2014.03.26	Támogatási szerződés lezárható, valamint a felhatalmazó levél törölhető.

I. Döntés pályázatok lezárásáról

1. melléklet a 11/2014.(V.09.) közgyűlési határozathoz

106	2006	TRFC	TRFC/DD/t/1400 075/2006	Nagyatád Város Önkormányzata	Nagyatád Városi Könyvtár rekonstrukciója	2009.01.01	2013.12.31	2014.03.26	Támogatási szerződés lezárható, valamint a felhatalmazó levél törölhető.

SOMOGY MEGYEI KÖZGYŰLÉS
ELNÖKE

7400 KAPOSVÁR, Vármegyeháza, Fő utca 10.
tel.: 82/898-246
e-mail: gelencser.attila@som-onkorm.hu

Ügyiratszám: SMÖ/425-1/2014.

MEGHÍVÓ

A Somogy Megyei Közgyűlés ***2014. május 9-én (péntek) 10.00 órakor*** a Vármegyeháza Kaposvár, Fő u. 10. sz. alatti I. emeleti Nagytermében ülést tart, amelyre meghívom.

N a p i r e n d:

Tájékoztató a helyi önkormányzatok statisztikai adatszolgáltatási kötelezettségeiről és az adatszolgáltatási kötelezettség elmulasztásának következményeiről
Előadó: Dr. Vízkelety Mariann elnökhelyettes, Központi Statisztikai Hivatal

Tájékoztató Somogy megye mezőgazdasági helyzetéről
Előadó: Dr. Gombos Sándor elnök, Nemzeti Agrárgazdasági Kamara Somogy Megyei Szervezete

***

1. Előterjesztés a Somogy Megyei Önkormányzat 2013. évi költségvetésének teljesítéséről, valamint a zárszámadási rendelet megalkotásáról
   Előadó: Gelencsér Attila, a közgyűlés elnöke

2. Előterjesztés Kaposvár Megyei Jogú Város Önkormányzatával kötött, a Rippl-Rónai Megyei Hatókörű Városi Múzeum által a Kaposvár, Fő u. 10. sz. alatti ingatlan használatára és üzemeltetésére vonatkozó megállapodások módosításáról
   Előadó: Gelencsér Attila, a közgyűlés elnöke

3. Előterjesztés a Dél-Dunántúli Regionális Fejlesztési Ügynökség Közhasznú Nonprofit Korlátolt Felelősségű Társaság társasági szerződés tervezetének elfogadásáról
   Előadó: Gelencsér Attila,a közgyűlés elnöke

4. Előterjesztés a Dél-Dunántúli Regionális Fejlesztési Ügynökség által kezelt decentralizált célelőirányzatok terhére kötött támogatási szerződések módosítási kérelmeiről
   Előadó: Gelencsér Attila, a közgyűlés elnöke

5. Előterjesztés a Somogy Megyei Területfejlesztési Tanács által támogatott pályázatok befejezett beruházásairól
   Előadó: Gelencsér Attila, a közgyűlés elnöke

6. Tájékoztató a megyei főépítész tapasztalatairól a főépítészi tevékenységről szóló 190/2009.(IX.15.) Korm. rendelet 8. § b) pontja alapján
   Előadó: Fábián Éva megyei főépítész

7. Tájékoztató a 2014. február 10. – 2014. április 30. közötti tisztségviselői tevékenységről
   Előadó: Gelencsér Attila, a közgyűlés elnöke

8. Interpellációk, bejelentések

A közgyűlési anyagok megtalálhatók lesznek 2014. április 30-án a www.som-onkorm.hu honlapon.

Kaposvár, 2014. április 25.

Gelencsér Attila

NAPIRENDI JAVASLAT
a 2014. május 9-i közgyűlésre

Tájékoztató a helyi önkormányzatok statisztikai adatszolgáltatási kötelezettségeiről és az adatszolgáltatási kötelezettség elmulasztásának következményeiről
Előadó: Dr. Horváth József, a KSH pécsi főosztályának vezetője
Dr. Tóth Róbert, a KSH jogi és igazgatási főosztályának vezetője

Tájékoztató Somogy megye mezőgazdasági helyzetéről
Előadó: Dr. Gombos Sándor elnök, Nemzeti Agrárgazdasági Kamara Somogy Megyei Szervezete

***

1. Tájékoztató közgyűlési tag lemondásáról, új közgyűlési tag belépéséről
   Előadó: Prof. Dr. Rozsos István, a TVB elnöke

2. Előterjesztés a Somogy Megyei Önkormányzat 2013. évi költségvetésének teljesítéséről, valamint a zárszámadási rendelet megalkotásáról
   Előadó: Gelencsér Attila, a közgyűlés elnöke

3. Előterjesztés Kaposvár Megyei Jogú Város Önkormányzatával kötött, a Rippl-Rónai Megyei Hatókörű Városi Múzeum által a Kaposvár, Fő u. 10. sz. alatti ingatlan használatára és üzemeltetésére vonatkozó megállapodások módosításáról
   Előadó: Gelencsér Attila, a közgyűlés elnöke

4. Előterjesztés a Dél-Dunántúli Regionális Fejlesztési Ügynökség által kezelt decentralizált célelőirányzatok terhére kötött támogatási szerződések módosítási kérelmeiről
   Előadó: Gelencsér Attila, a közgyűlés elnöke

5. Előterjesztés a Somogy Megyei Területfejlesztési Tanács által támogatott pályázatok befejezett beruházásairól
   Előadó: Gelencsér Attila, a közgyűlés elnöke

6. Előterjesztés a Somogy Megyei Közgyűlés 2014. évi munkatervének módosításáról
   Előadó: Gelencsér Attila, a közgyűlés elnöke

7. Tájékoztató a megyei főépítész tapasztalatairól a főépítészi tevékenységről szóló 190/2009.(IX.15.) Korm. rendelet 8. § b) pontja alapján
   Előadó: Fábián Éva megyei főépítész

8. Tájékoztató a 2014. február 10. – 2014. április 30. közötti tisztségviselői tevékenységről
   Előadó: Gelencsér Attila, a közgyűlés elnöke

9. Interpellációk, bejelentések

A közgyűlési anyagok megtalálhatók a www.som-onkorm.hu honlapon.

Kaposvár, 2014. május 8.

Gelencsér Attila

JELENLÉTI ÍV

a Somogy Megyei Közgyűlés 2014. május 9-i ülésén megjelent közgyűlési tagokról

1) Ágoston Gábor .....
2) Dr. Balázs Árpád .....
3) Bene Sándor .....
4) Csik László .....
5) Csorba Ottó .....
6) Feigli Ferenc .....
7) Gelencsér Attila .....
8) Dr. Gyenesei István .....
9) Hidvégi József .....
10) Holovits Huba .....
11) Horváth István .....
12) Jakó Gergely .....
13) Kesztyüs Attila .....
14) Kövér István Attila .....
15) Majer István .....
16) Ormai István .....

JELENLÉTI ÍV

a Somogy Megyei Közgyűlés 2014. május 9-i ülésén megjelent önkormányzati hivatali vezetőkről, munkaszervezetről

NÉV	ALÁÍRÁS
Witzmann Mihály, a közgyűlés alelnöke	.....
Dr. Vörös Tamás megyei főjegyző	.....
Dr. Sárhegyi Judit megyei aljegyző	.....
Dr. Halmosné Dr. Skrinyár Judit irodavezető	.....
Becker Roland Barnabás irodavezető	.....
Obbás Marianna irodavezető	.....
Jakoghné Molnár Ida tfi-i ref.	.....
Fábián Éva megyei bíró.	.....
.....	.....
.....	.....
.....	.....
.....	.....