Ügyiratszám: SMÖ/345-8/2015.

JEGYZŐKÖNYV

Készült: Kaposváron a Vármegyeháza, Fő utca 10. sz. alatti I. emeleti Nagytermében a Somogy Megyei Önkormányzat Közgyűlésének 2015. október 2-i nyilvános üléséről

Jelen vannak:
- 16 fő közgyűlési tag a jelenléti ív szerint
- Dr. Sárhegyi Judit megyei jegyző
- Dr. Halmosné Dr. Skrinyár Judit megyei aljegyző
- Gyarmati Diána irodavezető
- Becker Roland Barnabás irodavezető
- hivatali munkaszervezet
- egyéb meghívottak

Jakó Gergely, a közgyűlés elnöke

Üdvözli a megjelenteket.
A jelenléti ív alapján megállapítja, hogy a 16 fő közgyűlési tagból 14 fő megjelent. A közgyűlés határozatképes, megnyitja az ülést.
Kéri a közgyűlési tagokat, hogy jelentkezzenek be.

Tájékoztatja Csendesné Murányi Ibolya képviselő asszonyt, hogy az 1./ napirendnél még nem szavazhat. A 2./ napirend keretében történt eskütételt követően foglalhatja el helyét a tárgyalóasztalnál, és attól kezdve szavazhat a közgyűlésen.

Javasolja, hogy az elektronikusan 2015. október 1-jén kiküldött napirendi javaslat szerinti előterjesztéseket vegye napirendjére a közgyűlés. A meghívó annyiban módosult, hogy az abban 4./ napirendként szereplő rendőrségi beszámolót 1./ napirendként tárgyalja a testület.

A napirenddel kapcsolatban felvetés nem hangzott el, így szavazásra teszi fel.

A Somogy Megyei Közgyűlés – 14 igen szavazattal, ellenszavazat és tartózkodás nélkül, egyhangúlag – az alábbi határozatot hozza:

29/2015.(X.2.) közgyűlési határozat

A Somogy Megyei Közgyűlés elfogadja a 2015. október 2-i ülés napirendi pontjait.

(A meghívó, a napirendi javaslat és az előterjesztések a jegyzőkönyv mellékletét képezik.)

Napirendek:

1. Előterjesztés a Somogy Megyei Rendőr-főkapitányság 2014. évi munkájáról, a közbiztonság helyzetéről, a megye bűnügyi helyzetképéről szóló beszámolóhoz
   Előadó: Dr. Piros Attila r. dandártábornok, megyei főkapitány
   Jakó Gergely, a közgyűlés elnöke

2. Tájékoztató közgyűlési tag lemondásáról és új közgyűlési tag belépéséről *(szóbeli)*
   Előadó: Dr. Sárhegyi Judit megyei jegyző, TVI vezető

3. Előterjesztés a Somogy Megyei Közgyűlés Területfejlesztési Bizottságába külső tag megválasztásáról
   Előadó: Jakó Gergely, a közgyűlés elnöke

4. Beszámoló a két közgyűlés között eltelt időszak munkájáról és a lejárt határidejű határozatok végrehajtásáról
   Előadó: Jakó Gergely, a közgyűlés elnöke
   Dr. Sárhegyi Judit megyei jegyző

5. Előterjesztés az önkormányzat 2015. évi költségvetési rendeletének módosításáról
   Előadó: Jakó Gergely, a közgyűlés elnöke
   Dr. Sárhegyi Judit megyei jegyző

6. Előterjesztés a megyei önkormányzati tulajdon- és vagyongazdálkodás szabályairól szóló 5/2012.(III.5.) önkormányzati rendelet módosításáról
   Előadó: Jakó Gergely, a közgyűlés elnöke
   Dr. Sárhegyi Judit megyei jegyző

7. Előterjesztés a Somogy Megyei Önkormányzat Szervezeti és Működési Szabályzatáról szóló 6/2014.(XII.12.) önkormányzati rendelet módosításáról
   Előadó: Jakó Gergely, a közgyűlés elnöke
   Dr. Sárhegyi Judit megyei jegyző

8. Előterjesztés Kaposvár Megyei Jogú Város Önkormányzatával kötött, a Rippl-Rónai Megyei Hatókörű Városi Múzeum által a Kaposvár, Fő utca 10. sz. alatti ingatlan használatára és üzemeltetésére vonatkozó megállapodások módosításáról
   Előadó: Jakó Gergely, a közgyűlés elnöke

9. Előterjesztés a Kaposvári vigasságok terének üzemeltetéséről
   Előadó: Jakó Gergely, a közgyűlés elnöke

10. Előterjesztés az Integrált Területi Program elfogadásáról és a végrehajtásával kapcsolatos feladatokról
    Előadó: Jakó Gergely, a közgyűlés elnöke

11. Előterjesztés a Dél-Dunántúli Regionális Fejlesztési Ügynökség által kezelt decentralizált célelőirányzatok terhére kötött támogatási szerződések módosítási kérelmeiről
    Előadó: Jakó Gergely, a közgyűlés elnöke

12. Beszámoló a Somogy Megyei Értéktár Bizottság tevékenységéről
    Előadó: Dr. Sárhegyi Judit megyei jegyző

13. Beszámoló a pénzügyi bizottság által átruházott hatáskörben hozott döntésekről
    Előadó: Dr. Balázs Árpád, a bizottság elnöke

14. Beszámoló a területfejlesztési bizottság által átruházott hatáskörben hozott döntésekről
    Előadó: Holovits Huba, a bizottság elnöke

15. Tájékoztató és összefoglaló jelentés a megyei főépítész tapasztalatairól a főépítészi tevékenységről szóló 190/2009.(IX.15.) Korm. rendelet 8. § b) pontja alapján
    Előadó: Fábián Éva megyei főépítész

16. Tájékoztató a 2015. április 16. - 2015. augusztus 31. közötti tisztségviselői tevékenységről
    Előadó: Jakó Gergely, a közgyűlés elnöke

17. Interpellációk, bejelentések

18. Előterjesztés kitüntető díjak adományozásáról *(zárt ülés)*
    Előadó: Jakó Gergely, a közgyűlés elnöke

NAPIRENDEK TÁRGYALÁSA:

1. **Előterjesztés a Somogy Megyei Rendőr-főkapitányság 2014. évi munkájáról, a közbiztonság helyzetéről, a megye bűnügyi helyzetképéről szóló beszámolóhoz**
   Előadó: Dr. Piros Attila r. dandártábornok, megyei főkapitány
   Jakó Gergely, a közgyűlés elnöke

Jakó Gergely, a közgyűlés elnöke

Köszönti Dr. Takács Tibor r. vezérőrnagy, bűnügyi országos rendőrfőkapitány-helyettes urat és Dr. Piros Attila r. dandártábornok, megyei főkapitány urat.

Úgy gondolja, hogy mielőtt meghallgatná a közgyűlés a beszámolót, nem mehet el szó nélkül az elmúlt hetek migrációs hullámával kapcsolatos kérdések mellett. Amikor megérkeztek az első hírek, hogy Somogyország is érintett lesz az újkori népvándorlásban, és hogy megyénken keresztül vonulnak majd át a tömegek, szerinte sokakon úrrá lett a félelem.
Éppen ma két hete, hogy az eddig csak hírekből ismert tömegek megérkeztek Somogyba is, az első csoport Zákányba, aztán két nappal később Barcsra, új feladat elé állítva ezzel megyénk rendőreit, önkormányzatait, és a két település polgárait is.
Kicsit talán aggódva is figyelték az eseményeket, aztán hamar kiderült, emberségesen, nagy hozzáértéssel végezték rendőreink munkájukat. Ezt ő maga is megtapasztalhatta, amikor munkatársaival ellátogattak Zákányba, ahol ezrével érkeznek a bevándorlók Somogy megyébe. Ahogy azt is, hogy a horvát fél tájékoztatása sok esetben nem

pontos, nem annyian és nem akkor jönnek, ahogy azt előre jelzik. Ennek ellenére a megyében nem volt incidens, nem volt torlódás, nem láttak tömegverekedésről készült képeket a somogyi településekről, nem láttak ellátatlan sérülteket.
Az pedig külön öröm, hogy itt, Somogyban rendben zajlottak az események, nem voltak a külföldi hírekben látott utcai összecsapások. Nem volt gyújtogatás, mint külföldön, mindenki biztonságban tudhatta értékeit és családját, a bevándorlók és az itt élő emberek is.
Most, október 2-án elmondhatjuk: jól vizsgáztak a somogyi rendőrök, a katonaság, a mentőszolgálat munkatársai, a segélyszervezetek és az önkormányzatok.
Úgy gondolja, az egész közgyűlés nevében köszönetet mondhat áldozatos munkájukért, azért a nem mindennapi erőfeszítésért, amit a somogyi és magyar emberekért, déli határunk és a haza védelmében tettek eddig, és tesznek a jövőben is.
Nekik köszönhető, hogy rend van Somogy megye határain. Nincs pánikhangulat, a megye déli részén élők is nyugodtan hajthatják este a párnára a fejüket, mert vigyáznak rájuk. Sok ember azért tölti ezeket a napokat is a családjától távol, hogy szervezett rendben haladjanak az események a határainkon, hogy a tömegeket szállító buszokon, vonatokon ne legyen pánik, akik pedig itt éltek, azok nyugodtan élhessenek a következő napokban is. Gyermekeink úgy járnak az iskolába, mint egy évvel ezelőtt. A szülők tudják, hogy Magyarország ura ennek a helyzetnek. Családok ezrei mondanak köszönetet nap mint nap a rendőröknek azért, amit eddig természetesnek hittünk. Azért mert ugyanúgy élhetünk, mint a bevándorlási hullám kezdete előtt.
Minden hatóságnak, résztvevő szervezetnek ezúton is köszöni a szervezett és nyugalmat biztosító munkát. Kiemelten köszöni a somogyi rendőrök erőfeszítéseit. Katonák és segélyszervezetek nem ülnek most itt a közgyűlésen, ám a köszönet nekik is ugyanúgy jár, ahogy Zákány és Barcs önkormányzatának és az ott élő embereknek.

Kéri Dr. Piros Attila r. dandártábornok urat, hogy tartsa meg beszámolóját.

(Megérkezik Füstös János közgyűlési tag, így a testület 15 fővel folytatja munkáját.)

Dr. Piros Attila r. dandártábornok, megyei főkapitány

(A beszámoló a jegyzőkönyv mellékletét képezi az előterjesztések között.)

Jakó Gergely, a közgyűlés elnöke

Köszöni Dandártábornok úrnak a beszámolót. Megkérdezi, hogy Dr. Takács Tibor r. vezérőrnagy úr kíván-e hozzászólni? Megállapítja, hogy nem.

(Karvalics Ottó közgyűlési tag elhagyja az üléstermet, így a testület 14 fővel folytatja munkáját.)

K é r d é s:

Kövér István Attila, a közgyűlés tagja

Köszöneté az első szó, amit a rendőrség tesz a határainkon. Az anyagot elolvasta és abban van egy rész, miszerint a lopás bűncselekmények a betörési lopásokkal együttesen nyomozási eredményessége 22,5%, ebből a lakásbetörés nyomozás

eredményessége 16,2%. Azt gondolja, hogy ez nagyon gyenge eredmény. Kérdése, hogy mit kívánnak, mit tudnak annak érdekében tenni, hogy ez csökkenjen? Másik kérdése, hogy lát-e arra lehetőséget, hogy a böhönyei őrsnek a létszámát az eredeti 16 főre felemeljék vagy pedig visszacsökkentsék a működési területet? A hozzászólásában majd el fogja mondani, hogy miért kéri ezt.

Dr. Piros Attila r. dandártábornok, megyei főkapitány

Válaszában elmondja, hogy arra tett ígéretet, miszerint jobb lesz a közbiztonság. Ha azt mondják, hogy 14%-os egy felderítési eredményesség, akkor pontosan 86-ot nem találnak meg belőle. Ez elfogadhatatlan az ő részéről. Úgy tudták orvosolni, hogy a bűnügyi operatív felderítést, ill. a közbiztonsági szolgálatot másként kezdték szervezni. Egy körzeti megbízottal, ha találkozik, akkor nem az a kérdése, hogy van-e nála eligazító lap, hanem az, hogy kit kell elfognia, kit szeretne elfogni. Az elmúlt időszakban a betörők döntő többségét sikerült megfogni. Hosszantartó és összefogott munkára van szükség. A betöréses lopás kritikus pont volt a megyében. Lassan-lassan feldolgoznak mindenkit, ami azt jelenti, hogy az operatív állomány, a hírszerzés, a titkos munkájuk arra irányul, hogy bekerítsék őket, és amikor megvannak, akkor büntető eljárás szabályai szerint őrizetbe tudják venni azokat. Neki gondot okozott, hogy nagyon sokan voltak a fogdában, most pedig a börtönben vannak, míg az eljárás nincs teljesen befejezve.
A böhönyei rendőrőrs vonatkozásában azt tudja mondani, hogy a rendőrőrsöknek a létszámát érdemben nem tudja emelni. De azt gondolja, hogy nem is kell. Az a megoldás, hogy akik vannak azok dolgozzanak, szolgáljanak. Nem kell még több rendőr. Ennek a megyének pont elég a rendőri állománya. 160 körzeti megbízott volt korábban, most 208 van. Nem a mennyiségi változás az egyetlen lehetőség. 1610 főt tartalmazott az állománytábla, amikor ide került főkapitánynak, most 1595 főt tartalmaz. Nem zavarja a 15 fő csökkenés. Mindenkinek azt tudja mondani, hogy a tudást, a minőségi, mennyiségi teljesítményt nem lehet azzal pótolni, hogy „adjál még kettővel több rendőrt". Minden nap megnézi, hogy az adott szervezeti elemnek milyen bűncselekményei voltak. A következő napon azt kérdezi meg, hogy mit csináltak. Így méri a minőséget. Ahhoz, hogy ne tudjanak valakit elfogni, nem kell több rendőr. Azt gondolja, hogy a megye rendőri lefedettsége és a létszáma az optimálishoz közelít ebben a szervezeti elemben, és nem kíván több rendőrt szolgálatba állítani.

Gombai Győző, a közgyűlés tagja

Ő is köszönetet mond a rendőri állománynak a határ védelmében tett heroikus erőfeszítéseiért.
A beszámolóban szerepel, hogy a nyomozás eredményességi mutató 52,2%, mely fölötte van az országos átlagnak. Kérdése, hogy mennyi az országos átlag, és Somogy a megyék és a főváros rangsorában hányadik?
Az elmúlt időszakban több kapitányság élén vezetőváltás volt. Több helyen rövid időn belül többször is. Mi indokolta ezeket a személycseréket? Nincs-e demoralizáló hatása a gyakori vezetőváltásnak az állománynál? A legutóbbi barcsi vezetőváltásnál úgy tűnik, hogy szerepet játszott egy nyilvánosságra került emlékeztető, melyben bírságolási kvótát határoztak meg az állomány számára. Létezik, továbbra is van-e ilyen bírságolási kvóta?

Dr. Piros Attila r. dandártábornok, megyei főkapitány

Somogy megye rendőri életében 15 évet nézett vissza, és az országos átlag a nyomozások eredményességében 51,8% volt. Ez volt az első év, amikor az országos átlagot elérte a megye, ill. egy picit meghaladta. Tehát nem a vonal alatt, hanem az országos átlag vonala fölött van a megye. Próbálta azt a hitet adni a kollégái számára, hogy igen, az az erőforrás, ami rendelkezésükre áll, ha egy picit másként dolgoznak, akkor jobb lesz.
Amikor három évvel Somogyba érkezett nem vezetőváltással kezdett, de az első perctől kezdve mondta mindenkinek, hogy a tudás, a minőségi, a mennyiségi teljesítmény, ez a dolga. Ő is akkor tud kiállni mindenki elé, még akkor is, ha nem értenek vele egyet esetleg, hogy azt tudja mondani, hogy ma jobb a közbiztonsági helyzet, mint tegnap volt, és arra törekszik, hogy holnap ennél is jobb legyen. Jó az irány. Nem lesz egyik napról a másikra változás. A strukturális változásokat az egyetemen multidimenzionális rendészeti mátrixként szokta tanítani, ami nagyon sok apró, egymásra épülő rendszerből tevődik össze. Ennek az eredője és az eredménye az ember, a rendőr, akinek meg kell tudni mutatni, hogy az ő tudása és a minőségi, mennyiségi teljesítménye fejleszthető, együtt és közösen fejlődni kell. Akarják vagy tudják. Ha igen, akkor eredményesebb lesz a munkájuk. Igaz, hogy a vezetőváltás száma nagy, de vezetők lettek ezek a kollégák. A barcsi kapitányok mindegyike is megyei szintű vezetővé vált. Azt gondolja, hogy semmi újdonságot nem jelent, hogy a rendőrfőkapitányok és a rendőrkapitányok alaphelyzetben öt évre kapják a megbízatásukat. Pontosan azért, mert meg kell újulni a szervezetnek, mindig jobbá kell tenni, és a múltnak az eredményeit el lehet ismerni, de minden áldott nap meg kell dolgozni a máért és a holnapért. Azt gondolja, hogy nem demoralizáló. Segíteni akar minden rendőr kollégájának a rendőri munka végzésében, mert azt gondolja, hogy a tudás a birtokukban van, az akarat is megvan. Nem mindenkiben talán a rendőri állományon belül, ez kétségtelen tény. De egyre kevesebben vannak. Sosem tervez vezetőváltást. Mindig előre szól mindenki számára. A tudás, a minőségi, mennyiségi teljesítmény, ez a mérce. Ha a mércét nem üti meg valaki, attól ő még kiváló rendőr, csak lehet, hogy nem elég jó őrsparancsnok, osztályvezető, kapitány.
Nincs kvóta, nincs, hogy mennyit kell bírságolni, ilyen nincsen. Búzás kapitány úrnak a szájába egy rossz mondatot tettek, mert nem így mondta, hogy bírságolni kell, hanem a kollégákat megkérdezi, hogy mit csinált a szolgálatban. Ezt a szolgálati szabályzat úgy hívja, hogy beszámoltatás. Milyen volt a közbiztonsági helyzet, és ehhez képest a rendőrség, azon belül a rendőr milyen adekvát intézkedéseket tett. Ha semmit, akkor ez egyszer még elmegy, másodszorra meg szokta kérdezni, hogy mi történt az adott területen, mit tud a kolléga róla, ha még mindig semmit, akkor nagyon kellemetlen vele találkoznia és beszélgetnie a rendőr kollégáknak és vezetőknek, mert megkérdezi tőlük, hogy jól látja-e ő azt, hogy vannak bűncselekmények, de nincs elfogás, nincs gyanúsított kihallgatás. Tessék mondani, miben tudok segíteni? Kvóta nincs, teljesítmény viszont van. Ha az őrsparancsnok kolléga létszámot akar kérni, ne kérjen, mert egyébként pontosan ez is elég hozzá, csak minden áldott nap, minden kollégájának a szolgálatban elfogadható és elvárt szinten kell tudni teljesítenie. Azt gondolja, hogy nincs válság benne, a teljesítmény az, amely azt gondolja, hogy még mindig nem teljesen elég, ennél még mindig lehet picit javítani benne.

Dr. Gyenesei István, a közgyűlés tagja

Mi az oka annak, hogy miközben a bűncselekmények száma csökken, a felderítések aránya javul, a lakosság biztonságérzete romlik?
A migránsok fogadása, kezelése miatt rendőri erőket kell, kellett az állományból átcsoportosítani a határ területére, azokon a helyeken, ahol eddig tevékenykedtek, ezek a helyek megüresedtek. Kérdése, hogy a bűnelkövetésekre, szándékra mérhető hatása volt-e már eddig ennek, hiszen a bűnelkövetők is felmérik azt, hogy kevesebb az ellenőrzés, nagyobb az esély arra, hogy elkövethetik ezeket, ill. felkészült-e a rendőrség arra, hogy ha huzamosabb ideig az állományt át kell csoportosítani és hiányozni fognak azon a területen, ahol eddig tevékenykedtek, hogy bekövetkezhet ilyen jellegű nem kívánatos változás, és ennek milyen kezelését tervezik?

Dr. Piros Attila r. dandártábornok, megyei főkapitány

A szubjektív biztonságérzet a legfontosabb, nem a számok. A belügyminiszter minden évben október tájékán megkérdezi az önkormányzatokat, hogy éli meg ezt a biztonságérzetet a lakosság. Arra próbált kísérletet tenni az elmúlt hónapokban, hogy a közbiztonsági érzetnek, amelyet a sajtón keresztül is lehet érzékelni, az adott közösségben valamiféle realitása legyen. Kiemelt bűncselekmények sajnos mindig történnek. Hiába mondja, hogy Somogy megyében valamennyi emberölésnek meg van az elkövetője, számára is nagyon megrázó képek voltak a helyszíneléseknél. Azt gondolja, hogy ha közösen azt gondolják, hogy ez egy közös érték, önkormányzatok, polgárőrség, lakosság, rendőrség közös teljesítménye, hogy biztonságosabb a megye, amellett, hogy tudja, hogy pontosan annyi bűncselekményt nem tudtak megelőzni, mint amennyit elkövetnek, és igaz, hogy ha még mindig tízes számokkal kezdődnek a felderítési mutatók, de még mindig nem érték el a százat, csak az emberölésben. Akkor azt gondolja, hogy egy kicsit közös felelősség az, hogy elmondják, hogy a megye biztonságosabb lett. Azt gondolja, hogy Somogy megyében senkinek nem kell rettegnie, a megye közbiztonsága teljesen kiegyensúlyozott. Nem tudnak olyan napot mondani, olyan eseményt az emberölések kivételével, amikor megrázta volna valami bármelyik településnek a napi életét. Akkor miért nem vagyunk biztonságban? Mindamellett tudja, hogy egyébként a bűnözést még nem tudták megakadályozni teljes egészében Somogy megyében.
Az átcsoportosítás nem most kezdődött. Somogy megyében amióta ő főkapitány, nem nagy újdonság az, hogy nyáron a Balaton-partra Somogy megye másik területeiből kb. 120-130 rendőrt vezényel. Somogy megyében tehát az átcsoportosítás nem újdonság, csak most éppen a határ mellé csoportosítanak. Figyelnek rá, hogy milyen a bűnözés helyzete, és a Kormányon, a Belügyminisztériumon keresztül a jelenlegi kezelési szinten, mely három rendőri századnak az igénybevételét teszi ki Somogy megye vonatkozásában, ezt a többletszolgálat pénzbeni megváltásával tudják kompenzálni. Amit ő mindig napról napra lát, hogy mennyi a közterületi szolgálat vezénylése, ebben hiátus nincs, a hiátust, ami keletkezik, azt a rendőri állomány többletszolgálatával oldják meg, valamint azzal, hogy a megyei polgárőr szövetséget felkérte minden főkapitány, így ő is, hogy azt a fajta közös szolgálatellátást ha és amennyiben tudják fokozzák, és a két rendőr helyett, ha az egyik polgárőr, akkor ugyan úgy tudnak intézkedni, és ugyan olyan erősek, mint ha a másik személy is rendőr lenne. Ezt egy

rendőri századdal oldják meg a megyében, ők is segítettek Csongrád és más megyékben, tehát a somogyi rendőrökkel is lehetett találkozni a másik megyékben. Nyáron a készenléti rendőrség segít mindig Somogy megyében, Siófokon lovas, kutyás, gyalogos rendőrök állnak a rendelkezésre, most pedig Somogy kap más megyéből segítséget. A határszakaszon találkozhatunk Heves, Veszprém, Tolna és Pest megyei karjelvényes rendőrrel a készenléti rendőrségen kívül. Ők ezt úgy hívják, hogy ne legyen közbiztonsági deficit, ezt meg kell akadályozniuk, és ennek ilyen eszközmódszert választottak, ami úgy gondolja, hogy eddig még bejött. Most azt tudja mondani, hogy Somogy megyében továbbra is csökken a napi bűncselekmény-szám. A mai reggel összesen az egész megyében 17 bűncselekmény volt regisztrálva.

Huszti Gábor, a közgyűlés tagja

Örvendetes hallani, hogy a rendőrség munkája folyamatosan eredményes. Természetesen valamennyien látják, hogy a rendőri jelenlét milyen fontos. Egy sajátos aspektusra kérdez rá, miszerint a közúti balesetek száma sajnálatos módon negatív irányba változik. Marcali elkerülő útra szeretne rávilágítani. A téli időszakban átadták az utat és azóta nagyon rövid időn belül 5-6 kisebb-nagyobb közúti baleset történt. Sajnálatos módon halálos is. Több aspektusból vizsgálták, hogy milyen megoldási lehetőségek vannak, leginkább az átépítés lehetősége merült fel, de ez egyelőre nem megoldott. Műszakilag azt gondolja, hogy rendben van ez az elkerülő, de biztonságtechnikai szempontból a példák és a számok is igazolják, hogy nincs rendben a dolog. Kérdése, hogy a rendőrségnek van-e olyan lehetősége, ill. lát-e megoldást arra, hogy valamifajta változás történjen itt, hisz nemcsak Marcali, hanem a Balatonról leszivárgó emberek a 68-as úton, nap mint nap átélik ezt a problémát. Azt gondolja, hogy megyei probléma lett ez az elmúlt időszakban.

Dr. Piros Attila r. dandártábornok, megyei főkapitány

Válaszában elmondja, hogy a közúti balesetek száma csökkenést mutat, csak az ez évi nyári idegenforgalmi szezonban emelkedett. Számára is megdöbbentő volt a Trabantos idős házaspárnak a kamionnal való balesete. Már gondolkodtak rajta, hogy a tervezési probléma ott keletkezett, hogy a jobbra kanyarodó sáv nagyon szűkre van szabva, és a balra ívelő kanyarban a jobbra kikanyarodó sávban az utolsó pillanatban veszi észre valaki, hogy Marcali belterületéről akar valaki kikanyarodni balra nagy ívben, hogy az autó mögött jön még egy másik autó, ami egyenesen fog menni. Azt az utasítást adta, hogy közlekedési forgalom ellenőrző járőrt mindig tegyenek ki. 60 km-es lassító tábla is ki van téve, és néha mérőeszköz is, de nem ez lesz a megoldás. Arra tett javaslatot a közút felé, hogy nézzék át a kereszteződést, és jelezték feléjük, hogy túl rövidnek tartják a jobbra lekanyarodó sávot. Ha valaki 60-nal jobbra kisorol, mögötte 60-nal jön egy autó, ezt az autót az utolsó pillanatban fogja észrevenni, aki balra nagy ívben ki akar kanyarodni onnan. Szerinte az egész út kialakításának van egy tervezési problematikája. Ők a rendőri jelenléttel próbálnak segíteni.

Hozzászólás:

Kövér István Attila, a közgyűlés tagja

Kb. másfél hónappal ezelőtt megkeresték az Országos Rendőr-főkapitányságtól és megkérdezték, hogy az ő mérési eredménye miért nulla a rendőrség felé. Megkérdezte a hölgyet, ha 18 betörés lesz az Ön településén és a felderítés száma nulla, akkor milyen mérési eredményt adna. Ő nullát adott, és sajnos azóta is hetente van egy-egy betörés. A kérdését az előzőekben ezért tette fel. A falun élő idős emberek közbiztonsági érzetét ezek nagyban meghatározzák. Már reteszelnek, zárnak és félnek a faluban az emberek. Előtérbe kerültek álarcos rablások, Nemeskisfalud, Nagyszakácsi környékén már álarcban is törnek be, ez is kezd elterjedni.
A böhönyei őrsöt nem véletlenül kérdezte meg. Amikor az őrsöt létrehozták hét falura 16 rendőrrel akarták felállítani. Azóta sem töltötték fel ezt a létszámot. Amióta a mozgó őrszoba történet elindult, azóta 14-re emelkedett a települések száma, és 11 rendőr teljesít szolgálatot. Ha beugrik egy emberöléssel gyanúsított, mint Gadányban, akihez két óránként ki kell futkosni, mert házi őrizetben van, akkor nem tudja, hogy a legjobb rendőr, a legjobb hozzáállással is hogyan tudja a feladatát ellátni, ha neki kétóránként Gadányba kell futkosnia és megnézni, hogy ez a csodapéldány ember otthon tartózkodik-e. Azt gondolja, hogy igen is vagy vissza kell venni tíz településre, vagy pedig létszámot kell biztosítani. Ennyivel a legjobb parancsnokok sem tudnak Főkapitány úrnak megfelelni és a településnek sem.
Nagyszakácsiban van egy gyermekotthon. Az új törvény életbe lépése után oda csak 12 év fölötti gyerekek kerülnek be. Ezek a gyerekek napi szinten szöknek, lógnak, ami a rendőrségnek nagyon kemény feladat, mert 14 év alatti gyerekre kiadják a körözést és a rendőröknek menniük kell. Ha ezt még hozzátesszük az őrs munkájához, akkor azt gondolja, látszik, hogy nem megoldható ez a feladat létszám nélkül. Két rendőr van folyamatosan 14 településen. Nagyon pozitívan értékeli Bene és Turi uraknak a kinevezését, nagyon pozitívnak értékeli, hogy amióta a Főkapitány úr van, azóta nincs benzinkérdés az őrsön és a rendőrségen, tehát a pozitívumokat is el meri mondani, de higgye el Főkapitány Úr, hogy nagyon nagy gond van ezen a területen, és ezen javítani kell.
Neki nagyon jó körzeti megbízottja van, csak az a probléma, hogy keveset van a területen, mert az továbbra sem megoldott, hogy a körzeti megbízott ott van a területén, sajnos nincs ott.
Szervezési problémákkal a rendőrség sajnos kioltja a saját maga munkáját. A csiripelő madarakat kiépíti a körzeti megbízott, kijön a másik rendőr Marcaliból és egy csengőért 15 ezer forintra megbünteti a csiripelő madarat. A madár elhalkul. Azt gondolja, amit Főkapitány úr mond, hogy titkos módszerek, azokat pontosan ezek a dolgok kioltják, és a csiripelő madarak el fognak halkulni. Szerinte a szervezésen belül egy-két dolgot át kellene gondolni.

Dr. Gyenesei István, a közgyűlés tagja

Kérdése előtt nem mondta el a köszönetét, ezt most teszi meg, és ez nem egy szabvány dolog, mert a rend őreinek, akik valóban a megye lakosságáért teszik a dolgukat mindig és minden helyzetben tisztelet és köszönet jár. Nagy többségük emberfeletti munkát végez, beleértve a megyei főkapitányt is. Ez minden időben így volt, és valószínűleg így is lesz, most is így van, köszönet érte.
Kérdésében is ez hangzott el, előtte Kövér képviselő úr is erről beszélt már, ő csak megerősíti azt, amit a kérdésében már érzékeltetett, hogy elégséges-e az a létszámállomány, ami itt Somogy megyében ezt a munkát végzi? Azt mondja, hogy a végeken egészen bizonyos, hogy nem. Lehet, hogy átlagban ezek a számok jók, de tart

tőle, hogy a megyeszékhely, városi, Balaton-parti mutatók, nyári átcsoportosítás miatt elfedődik az az létszámhiány, ami a végeken reálisan van és létezik. Tábornok úr fegyelmezett rendőr, parancsnok, nem is mondhat mást, mint hogy elég ez a létszám, mert holnap nem lenne megyei főkapitány, ha azt mondaná, hogy ez nem elégséges. Nagyon szeretne az ő fejébe látni, hogy most valójában mit gondol. A rendőröknek láttatniuk kell magukat. Nem elég szorgalmasnak, aktívnak lenni, megfelelni sok-sok feladatnak, a bűnelkövetőket alapvetően az tartja távol, ha valami távol tartja, ha látnak rendőrt. Ha sűrűn nem látnak rendőrt és akkor is csak keveset, akkor a mutatók nem biztos, hogy úgy alakulnak, ahogy kellene. Nincs arányban a szükséglettel a létszám. Amikor javuló statisztikáról beszéltünk, ezért elismerés jár, de való igaz az, hogy a vidéki lakosság biztonságérzete nem jó, romlik, és akkor, amikor 16%-os a lakásbetörések felderítésének az aránya, akkor tegyük mellé azt, hogy 84%-ot viszont nem derítettek fel. Azt jelenti, hogy minden hatodikat derítenek fel. Öt nagyon rosszul érzi magát ebből. Legfeljebb egy lehet elégedett. Ez egy nagyon rossz arány a lakosság biztonságérzetére vonatkozóan. Úgy gondolja, hogy ezt el kellett mondani, és ez mutatja azt, hogy mit kell még itt jócskán tenni.
Való igaz az, hogy a szerencsétlenségben szerencsés helyzetben van a megye, mert a migránsok vonulási útja nem a megye belső területére irányul, még ha automatikusan alakulna akkor sem, ha egy rendőr se lenne ott, akkor se jönnének be Somogy megye belső területére, hanem a határ mentén igyekeznének Zala megye irányába, ha mást nem gyalog, ahogy az első bejövők tették is. Ahogy bejöttek, akkor még jószerivel alig volt rendőr, mégsem befelé jöttek, hanem egyenesen elindultak Gyékényesen Nagykanizsa irányába. Ott volt, és látta őket, pontosan látta, hogy a rendőrök milyen fegyelmezetten tették dolgukat Nagykanizsán és Somogy megyében is, de ettől függetlenül a migránsok abba az irányba mentek. Ebben az esetben a migránsok és a hatóság törekvései egybeesnek. Ezzel túl nagy gond nincsen, de ettől még nagyon nagy feladatot kell ott végezni.
Azzal, amit Elnök úr a beszámoló elején elmondott, azzal az utolsó betűig egyetért, ugyanakkor ne dugjuk a fejünket a homokba. Az emberekben, Főkapitány úrban, benne is, a falun élő emberekben is, akár a határ mentén, akár a Balaton mellett élnek bizonytalanság és feszültség van a migránshelyzetből adódóan. Kiszámíthatatlan ez a helyzet. Némileg csökkenthető ez az érzet azzal, hogy fegyelmezetten kezelik ott, ahol kezelni kell, de nem tőlük függ az, hogy alakul ez az egész migrációs válság, és hogy ez hogy alakul, az annyira bizonytalan, hogy mindenkiben ott van egy folyamatos, állandó félelem. Ezt a megye politikusainak kezelniük kell tudni, ez folyamatos felelősséget és feladatot jelent, úgy gondolja, hogy ez a megyei közgyűlés számára is kihívás lehet.

Gombai Győző, a közgyűlés tagja

A rendőrségi létszámhoz kapcsolódóan elképzelhetőnek tartja, hogy ez a jelenlegi létszám elegendő a feladatok megoldására abban az esetben, ha olyan rendőrökből áll az állomány, akik felkészültek és alkalmasak a feladat ellátására. Sajnos úgy tűnik, hogy nem ez a helyzet. Személyes tapasztalata, hogy szakképzett és jól felkészült, kellő tapasztalattal rendelkező rendőrök sorozatban szerelnek le Somogy megyében a rendőri állományból és mennek külföldre adott esetben takarítani, asztalosnak vagy szakácsnak. A helyüket frissen végzett szakközépiskolásokkal vagy akár még nem végzett szakközépiskolásokkal töltik fel a megyében, akiknek sok esetben sem fegyverhasználati joguk, sem intézkedési joguk nincs. Ilyen problémák mellett biztos, hogy a jelenlegi létszám nem tudja Somogy megye gondjait megoldani. Annak ellenére,

hogy a statisztikai összesítés szerint javuló tendenciát mutat a megye közbiztonsága, neki erős kétségei vannak ezzel kapcsolatban. A statisztika szerint a kiemelt bűncselekményi kategóriában 2654 esettel csökkent a cselekmények száma, ebből 2555-öt, gyakorlatilag a 95%-át a lopás kategóriában történt csökkenés jelenti, abban a kategóriában, ahol a nyomozási eredményesség 22,5%-os volt. Óhatatlanul felmerül a cinikus kérdés, hogy akkor fog csökkenni a bűncselekmények száma, ha eredménytelen a nyomozás, mert pontosan az egyik legrosszabb eredményességi mutatóval rendelkező területen volt a legnagyobb mértékű csökkenés. Mi ennek az oka? Talán az, hogy már nincs mit ellopni? Nem hiszi. Sokkal inkább az állampolgárok nagyon sok esetben már be sem jelentik a lopást, hiszen nem bízhatnak abban, hogy bármi abból, amit tőlük eltulajdonítottak számukra megtérül. Ez azért is problémás, mert a lopás és ezen belül főleg a lakásba történő betörés az emberek intimszféráját érinti, és pontosan ebből adódóan a legnagyobb mértékben befolyásolja a közbiztonsági érzetet. A közterületi cselekmények esetében nincs akkora hatása, mint amikor valakinek a saját, biztonságosnak vélt otthonába tör be valaki, és ott károsít meg valakit. A lakásbetörések területén a 16,2%-os eredményességi mutató kritikán aluli.

Jakó Gergely, a közgyűlés elnöke

Úgy gondolja, hogy a migráns helyzet az elkövetkezendő időkben még borzolni fogja Magyarország lakosainak az idegeit, és nemcsak Magyarországét, hanem Európáét is. Nem szeretné, ha ez egy politikai csatározásnak a tere lenne, mert azt veszi észre, hogy különböző döntések születnek Magyarországon és ennek vannak különböző felhangjai, és utána Európában is minthogyha az a trend lenne, hogy ezeknek a döntéseknek a részét átveszik. Van egy EU-ban elfogadott rend, ami mellé most már megpróbálnak felzárkózni, úgy hiszi, hogy az lehet a dolgunk, hogy ehhez a rendhez saját magunk is alkalmazkodunk és a ránk rótt kötelmet elvégezzük.
Gombai képviselő úrnak elmondja, hogy a törvényi változáson túl is javultak bizonyos mutatók. Tehát azt a következtetést levonni, hogy azért kevesebb a bűncselekmények száma, mert az emberek nem jelentik be, szerinte legalább olyan messze van a valóságtól, mint ha azt a következtetést vonnánk le, hogy azért nincsenek most már prostituáltak, mert a férfiak 85%-a nem elég potens. Van ennek egy egészen másfajta magyarázata is. Kéri, hogy Főkapitány úr az összes elhangzott véleményre egy össz véleményt fogalmazzon meg.

Dr. Piros Attila r. dandártábornok, megyei főkapitány

Amikor azt mondja, hogy szerinte szignifikánsan biztonságosabb Somogy megye, a számok mellett ő így is gondolja. Persze vannak olyan kritikus települések, amelyeket az év 365 napján figyelemmel kísér. A rendszer, amit ő kialakított, mutatja ennek a napi tevékenységét. Somogy megyében egy olyan rendőr nem szolgál a Somogy Megyei Rendőr-főkapitányság állományában, aki nem a rendészeti szakközépiskolát eredményesen elvégzett rendőr.
Polgármester úr nullás véleményére a rendőrségről elmondja, hogy három évvel ezelőtt nagyságrendben pont ennyi rendőr dolgozott Somogy megyében. Öt rendőri vezető érkezett vele együtt. Talán egy kicsit biztonságosabb, talán jobb a közérzete az embereknek, mert kevesebb a bűncselekmény. Az, hogy nem mindenki felkészült? Igen, ezt ő is világosan tudja. Akkor ne kérdezzék meg, hogy válságos-e, ha ő vezetőket vált. Azért, mert a tudás, a minőségi, a mennyiségi teljesítmény. Fejlődni kell. Ő látja az idei

eredményeket is, és azt tudja mondani, hogy ez a fajta trend ugyanazt a fejlődést hozza, mint Magyarország összességében a magyar rendőrségnek, csak hogy Somogy megye egészen sokat jön fölfelé a korábbiakhoz képest.
Még mindig szerelnek le kollégái, és nem tudhatják, hogy hányan akarnak visszajönni. Egyetlen egyet nem vesz vissza. Ez hivatás, nem átjáró ház. Akármilyen telefon jön, akármilyen nullás lesz az értékelés, ő főkapitányként egyetlen rendőrt nem vesz vissza, aki elment mosogatni Ausztriába. Ő egy hivatásnak tartja a rendőrséget. Lehet, hogy kevesebben vannak egy picit, de akkor erősebbek. A Parlament megszavazta a Kormány előterjesztésében az új Hszt-t. Biztos, hogy kevés a pénz, de egy 20 éves rendőrőrmesternek a fizetése bőven 200 ezer forint fölött van. Ennek a kétszerese is kevés lenne. Csak ő erre azt tudja mondani, hogy egyébként éppen elvégezte a rendészeti szakközépiskolát. Amit ő három éve mond, hogy tudás, minőségi, mennyiségi teljesítmény, egyébként az illetményüknek a harmadik eleme a teljesítményértékelés. Ha ő egy polgármestertől azt hallja, hogy nullás a közbiztonság, akkor a főkapitánynak ez a legfontosabb. Az ottani kollégáknak, akkor azt fogja mondani, hogy természetesen a teljesítményértékelésnek a végösszege is ennyi, mert nem a tíz néhány rendőrön múlik, a rendőrkapitányságon, a rendőr-főkapitányságon azért vannak mindannyian, hogy az év 365 napján mindenhol biztonságot szolgáltassanak.
Köszöni az elismerő szavakat, de ő biztos, hogy nem elégedett a saját munkájával, és a kollégái munkájával, még akkor is, ha megpróbálta bemutatni 2010-2014-ig és 2015. első kilenc hónapjának azokat a trendjeit, amit egyébként számukra mutatnak a számok, mindamellett, hogy egyébként természetesen számára is mindig a legeslegfontosabb az, hogy az emberek biztonságban érezzék magukat. Ha úgy gondolják, hogy osztják ezt a véleményt, akkor kéri, hogy fogadják el a beszámolót, ha azt gondolják, hogy a rendőrség jól végzi a munkáját, akkor kéri igennel szavazzanak, úgy hogy egyébként ő is tudja, hogy minden áldott nap meg kell küzdeniük ahányan vannak a közrend, a közbiztonságért.

A Somogy Megyei Közgyűlés – 11 igen szavazattal, ellenszavazat nélkül, 3 tartózkodással – az alábbi határozatot hozza:

30/2015.(X.2.) közgyűlési határozat

1./ A Somogy Megyei Közgyűlés a Somogy Megyei Rendőr-főkapitányság 2014. évi munkájáról szóló, a megyei rendőrfőkapitány által előterjesztett beszámolót elfogadja.

2./ A közgyűlés köszönetét fejezi ki a megyében szolgálatot teljesítő rendőröknek a végzett munkájukért, valamint felkéri a megyei rendőrfőkapitányt, hogy a megye közrendjének, közbiztonságának és bűnügyi helyzetének további javítása, továbbá a határrend biztonságának és a határforgalom zavartalanságának megőrzése érdekében tegyen további intézkedéseket.

Felelős: Jakó Gergely, a közgyűlés elnöke (a határozat közléséért)
Határidő: 2015. október 31.

2. <u>Tájékoztató közgyűlési tag lemondásáról és új közgyűlési tag belépéséről</u>
Előadó: Dr. Sárhegyi Judit megyei jegyző, TVI vezető

Jakó Gergely, a közgyűlés elnöke

Felkéri Jegyző asszonyt, mint a TVI vezetőjét, hogy mondja el szóbeli tájékoztatóját.

Dr. Sárhegyi Judit megyei jegyző, TVI vezető

Az MSZP jelölő szervezet 10.000 és az alatti lakosú települések megyei választókerületében megválasztott listás jelöltjei közül Sárdi Árpád a mandátumáról 2015. április 16. napján 2015. május 9. napjával lemondott.
A helyi önkormányzati képviselők és polgármesterek választásáról szóló 2010. évi L. törvény (továbbiakban: Öjtv.) 21. § (2) bekezdése szerint, ha a megyei listáról megválasztott képviselő kiesik, helyére az eredetileg bejelentett listáról a jelölő szervezet által bejelentett jelölt lép. Ha a jelölő szervezet a választási eljárásról szóló 2013. évi XXXVI. törvény (továbbiakban: Ve.) 207/A. §-ában meghatározott határidőig - legkésőbb a mandátum megüresedéstől számított 30. napon - nem jelenti be a jelöltet a választási bizottságnál, a megüresedett helyre a listán soron következő jelölt lép.
Az MSZP jelölő szervezet képviselője 2015. április 17-én a Somogy Megyei Területi Választási Bizottságnak bejelentette a megüresedett mandátumnak a Ve. 207/A. §-a szerinti betöltését, amely szerint az MSZP 10.000 és az alatti lakosú települések választókerületében állított listájáról megválasztott képviselő lemondása folytán a lista 1. sorszáma alatt kiesett Sárdi Árpád helyére a 2. sorszám alatti Csendesné Murányi Ibolya lép. A Somogy Megyei Területi Választási Bizottság 2015. május 26-i ülésén a 2/2015.(V.26.) számú határozatával Csendesné Murányi Ibolyát, a Somogy Megyei Közgyűlés tagjává nyilvánította.

Jakó Gergely, a közgyűlés elnöke

Kéri Csendesné Murányi Ibolya képviselő asszonyt az eskü letételére. Felkéri Jegyző asszonyt az esküszöveg előolvasására.

Dr. Sárhegyi Judit megyei jegyző

Eskütétel:

„Én, *(esküttevő neve)*
becsületemre és lelkiismeretemre fogadom, hogy
Magyarországhoz és annak Alaptörvényéhez hű leszek;
jogszabályait megtartom és másokkal is megtartatom;
megyei közgyűlési tagi tisztségemből eredő feladataimat *Somogy megye* fejlődésének
előmozdítása érdekében lelkiismeretesen teljesítem,
tisztségemet a magyar nemzet javára gyakorlom.
(Az esküttevő meggyőződése szerint)
Isten engem úgy segéljen!"

Jakó Gergely, a közgyűlés elnöke

Kéri Képviselő asszonyt, hogy fáradjon ki, az esküokmányt és a jelenléti ívet írja alá, valamint vegye át megbízólevelét. Ezután kéri, hogy foglalja el helyét a tárgyalóasztalnál, és a szavazatszámláló rendszerbe jelentkezzen be.

Megállapítja, hogy a közgyűlés 15 fővel folytatja munkáját.

(Az esküokmány a jegyzőkönyv mellékletét képezi.)

3. **Előterjesztés a Somogy Megyei Közgyűlés Területfejlesztési Bizottságába külső tag megválasztásáról**
   Előadó: Jakó Gergely, a közgyűlés elnöke

Jakó Gergely, a közgyűlés elnöke

Köszönti a napirend tárgyalásához meghívott Sárdi Árpád urat, aki a nyilvános tárgyaláshoz előzetesen hozzájárult.
Úgy gondolja, hogy Sárdi Árpád tekintetében túl hosszú laudációt nem kell tartania, annál is inkább, mert ezután is részt fog venni a közgyűlés munkájában. 1951-ben született, somogyvámosi származású, tanulmányait a budapesti számviteli főiskolán és a moszkvai társadalomtudományi akadémián végezte. A Somogy Megyei Önkormányzatnál vállalt feladatait megelőzően gazdasági területen dolgozott. Az önkormányzatnál két cikluson át, 2002-2010-ig a Somogy Megyei Közgyűlés főállású alelnöke volt, ezt követően nyugdíjba vonult. A 2014. évi helyi önkormányzati választáson ismét a Somogy Megyei Közgyűlés tagja lett, amely tagságáról 2015. május 9-el lemondott. A kisebb kötelezettséggel járó külső bizottsági tagságot viszont szívesen vállalta.

A napirenddel kapcsolatban kérdés, hozzászólás nem hangzott el.

A Somogy Megyei Közgyűlés – 15 igen szavazattal, ellenszavazat és tartózkodás nélkül, egyhangúlag – az alábbi határozatot hozza:

31/2015.(X.2.) közgyűlési határozat

1.) A Somogy Megyei Közgyűlés a Somogy Megyei Önkormányzat Szervezeti és Működési Szabályzatáról szóló 6/2014.(XII.12.) önkormányzati rendelet 56. § (1) bekezdés a) pontja értelmében a Somogy Megyei Közgyűlés Területfejlesztési Bizottságába 2015. október 2. napjától kezdődően Sárdi Árpádot megválasztja.

2.) A közgyűlés a területfejlesztési bizottság összetételét az alábbiak szerint hagyja jóvá:

Elnök:	Holovits Huba
Alelnök:	Füstös János
Közgyűlési tagok:	Karvalics Ottó
	Dr. Kolber István
	Mészáros Miklós

Külső tagok: Czeferner Józsefné
ifj. Németh Lajos
Salamon Gyula
Sárdi Árpád

Felelős: Jakó Gergely, a közgyűlés elnöke
Határidő: értelem szerint

Jakó Gergely, a közgyűlés elnöke

Tájékoztatja a közgyűlést, hogy a Szervezeti és Működési Szabályzat alapján a bizottságok nem közgyűlési tagjai megválasztásukat követően a közgyűlésen esküt vagy fogadalmat tesznek. Kéri Sárdi Árpád külső bizottsági tagot az eskü letételére. Felkéri Jegyző asszonyt az esküszöveg előolvasására.

Dr. Sárhegyi Judit megyei jegyző

Esküttétel:

„Én, *(esküttevő neve)*
becsületemre és lelkiismeretemre fogadom, hogy
Magyarországhoz és annak Alaptörvényéhez hű leszek;
jogszabályait megtartom és másokkal is megtartatom;
külső bizottsági tagi tisztségemből eredő feladataimat *Somogy megye* fejlődésének
előmozdítása érdekében lelkiismeretesen teljesítem,
tisztségemet a magyar nemzet javára gyakorlom.
(Az esküttevő meggyőződése szerint)
Isten engem úgy segéljen!"

Jakó Gergely, a közgyűlés elnöke

Kéri Sárdi urat, hogy fáradjon ki és az esküokmányt írja alá.

(Az esküokmány a jegyzőkönyv mellékletét képezi.)

4. **Beszámoló a két közgyűlés között eltelt időszak munkájáról és a lejárt határidejű határozatok végrehajtásáról**
Előadó: Jakó Gergely, a közgyűlés elnöke
Dr. Sárhegyi Judit megyei jegyző

Jakó Gergely, a közgyűlés elnöke

Megkérdezi Jegyző asszonyt, kíván-e szóbeli kiegészítést tenni? Megállapítja, hogy nem.

Kérdés:

Kövér István Attila, a közgyűlés tagja

Kérdése, hogy a polgármesterek javadalmazásával kapcsolatos interpellációjával mi történt?

Jakó Gergely, a közgyűlés elnöke

Válaszában elmondja, hogy levél került elküldésre azokkal a szempontrendszerekkel, amelyekről annak idején együtt döntöttek, mivel a megyének felterjesztési joga már nincs.

Dr. Kolber István, a közgyűlés tagja

A 28/2015.(V.8.) közgyűlési határozat végrehajtásával kapcsolatban lenne kérdése. Máig megoldatlan az üzletek vasárnapi nyitva tartásának az ügye, különösen a Balaton-parton jelentett ez a nyári időszakban problémát. Kérdése, hogy Zala és Veszprém megye közgyűlési elnökei mivel indokolták, hogy nem akarnak közösen fellépni ebben a dologban? A megye kezdeményezte-e a Balaton Fejlesztési Tanácsnál, hogy foglalkozzon ezzel a témával, a megye vezetése napirenden tartja-e ezt a kérdést az elkövetkezendő időszakban is?

Jakó Gergely, a közgyűlés elnöke

Természetesen a Balaton Fejlesztési Tanácsnál előterjesztette a kérdést, és a megyei elnökök nem elzárkóztak ettől a kérdéstől, hanem egyetértettek abban, hogy ez a saját térségük tekintetében is ellátási problémákat fog okozni. Miután a BFT összetétele olyan, hogy a saját jogon résztvevő önkormányzatok száma kevesebb, mint a minisztériumi delegáltak száma, erről a kérdésről nem volt vita. A BFT felterjesztette megfontolásra, és azt a választ kapták, hogy a Kormány nem tervezi ennek a döntésnek a megváltoztatását, de azért az előterjesztett anyagot tovább viszik. Erre a mai napig nem érkezett válasz.

Dr. Balázs Árpád, a közgyűlés tagja

Tájékoztatásul elmondja, hogy a Balatoni Szövetség elnöksége többször tárgyalt. Mindhárom megye képviselteti magát az elnökségben. Somogy megye véleményének az artikulálása az ő feladata volt. Természetesen a közgyűlési határozat értelmében nyilatkozott. Teljes volt az egyetértés, a Balatoni Szövetség elnökségével szintén leveleztek, és hasonló tartalmú választ kaptak, mint amiről Elnök úr beszámolt.

A napirenddel kapcsolatban hozzászólás nem hangzott el.

A Somogy Megyei Közgyűlés – 14 igen szavazattal, ellenszavazat nélkül, 1 tartózkodással – az alábbi határozatot hozza:

32/2015.(X.2.) közgyűlési határozat

1./ A Somogy Megyei Közgyűlés tudomásul veszi a két közgyűlés között eltelt időszak munkájáról, és a lejárt határidejű határozatok végrehajtásáról szóló beszámolót.
2./ Felkéri a megyei jegyzőt, hogy a még folyamatban lévő határozatok végrehajtását kísérje figyelemmel.

Felelős: Jakó Gergely, a közgyűlés elnöke
Dr. Sárhegyi Judit megyei jegyző
Határidő: folyamatosan

5. **Előterjesztés az önkormányzat 2015. évi költségvetési rendeletének módosításáról**
Előadó: Jakó Gergely, a közgyűlés elnöke
Dr. Sárhegyi Judit megyei jegyző

Jakó Gergely, a közgyűlés elnöke

Elmondja, hogy a költségvetési rendelet 33,5 millió Ft-os módosításának indoka, hogy a rendelet megalkotásától eltelt időben a költségvetés bevételi előirányzati oldalán előirányzat növekedés történt. A bevételi előirányzat növekedése a költségvetési egyensúly megteremtése végett a kiadási előirányzat növelését is maga után vonja.
Két dolgot szeretne kiemelni a napirend kapcsán. Az egyik az, hogy a kiadási előirányzat szükséges növelése nem jelenti ezen összegek tényleges kiadását, elköltését. A fel nem használt előirányzatok az év végi pénzmaradványt növelik, azonban ennek tervezésére jelenleg nincs lehetőség.
A másik jelentős dolog az, hogy önkormányzatunk gazdasági stabilitásáról számolhat be. Lejárt tartozások nincsenek, a könyvelés, a kifizetések naprakészek, és szabad pénzkészlettel rendelkezünk mind az önkormányzatnál, mind a hivatalnál, mely a 2015. év tudatos költségtakarékos gazdálkodásának eredménye. Ez utóbbi kapcsán szeretne köszönetet mondani a hivatal munkatársainak a szigorú gazdálkodás folyamatában való részvételükért és munkájukért.

Megkérdezi Jegyző asszonyt, kíván-e szóbeli kiegészítést tenni? Megállapítja, hogy nem.

Az előterjesztést a pénzügyi bizottság közvetlenül a közgyűlést megelőzően megtárgyalta. Kéri Tanácsnok Urat, hogy ismertesse a bizottság álláspontját.

Dr. Balázs Árpád, a bizottság elnöke

A pénzügyi bizottság egyhangúlag támogatta a költségvetési rendelet módosítását és elfogadásra javasolja a közgyűlésnek.

A napirenddel kapcsolatban kérdés nem hangzott el.

Hozzászólás:

Csendesné Murányi Ibolya, a közgyűlés tagja

Úgy tudja, hogy Sárdi Árpád a korábbiakban tett arra javaslatot, hogy a költségvetésbe kerüljön be egy nemzetközi alap. Ennek most óriási jelentősége lenne, mert tudjuk, ahogy Főkapitány úr is mondta, hogy jól működnek együtt pl. a horvát hatóságokkal,

rendőrökkel, de érzi, hogy a határszélen azért vannak villámok. Meggyőződése, hogy a megyei közgyűlésnek a kapcsolatrendszere segítene abban, hogy a két megye, Kaposvár testvérváros és az egyéb városok közötti kapcsolatot megerősítse és jobbá tegye.

Jakó Gergely, a közgyűlés elnöke

Úgy gondolja, hogy a nemzetközi alap létrehozása összetettebb kérdés, de nem zárkózik el a lehetőségétől. A megyei jogú város és a horvát testvérvárosa vonatkozásában azonban a közgyűlésnek illetékessége és hatásköre nincs velük szemben. Ha úgy gondolják, hogy ők létrehoznak ebben a tekintetben egy alapot, azt ő nagyon dicséretesnek tartja. Ebbe azonban nem kíván beleszólni a megye még olyan módon sem, hogy mögöttes szándékkal megpróbálná késztetni. A megye pedig szeretne a saját jogán és identitása kapcsán működni.

*A Somogy Megyei Közgyűlés – 11 igen szavazattal, ellenszavazat nélkül, 4 tartózkodással – az önkormányzat 2015. évi költségvetési rendeletének módosításáról szóló **9/2015.(X.2.) önkormányzati rendeletet** megalkotja. (A rendelet a jegyzőkönyv mellékletét képezi.)*

6. **Előterjesztés a megyei önkormányzati tulajdon- és vagyongazdálkodás szabályairól szóló 5/2012.(III.5.) önkormányzati rendelet módosításáról**
   Előadó: Jakó Gergely, a közgyűlés elnöke
   Dr. Sárhegyi Judit megyei jegyző

Jakó Gergely, a közgyűlés elnöke

Megkérdezi Jegyző asszonyt, kíván-e szóbeli kiegészítést tenni? Megállapítja, hogy nem.

Az előterjesztést a pénzügyi bizottság közvetlenül a közgyűlést megelőzően megtárgyalta. Kéri Tanácsnok urat, hogy ismertesse a bizottság álláspontját.

Dr. Balázs Árpád, a bizottság elnöke

A pénzügyi bizottság a rendelet-tervezetet egyhangúlag elfogadásra javasolta a közgyűlésnek.

Kérdés:

Dr. Kolber István, a közgyűlés tagja

A levéltár épületével kapcsolatban kérdezi, hogy milyen szándék van a hasznosítására a későbbiek során?

Jakó Gergely, a közgyűlés elnöke

Mivel a megyei önkormányzat az épületkomplexum felújítására nagyon sok forrást fordított, nem találta volna azt etikusnak, hogy az önkormányzat a mostani épületből kiköltözve, a tulajdonjogot megtartva, de a használati jogot átadva a múzeumnak,

beköltözzön egy olyan épületbe, aminek a komfortállapota meg sem közelíti a mostaniét. Ha és amennyiben a levéltár épülete olyan állapotban lesz, hogy oda nyugodt szívvel átköltözne a megye, akkor úgy gondolja, hogy funkcióját tekintve az épület a múzeumi feladatok ellátására alkalmasabb, mint a levéltári. Így, amíg erre forrást nem kap a megye, addig a költözés nem időszerű. Az ITP-ben erre a sorra elkülönített forrásokat lehetett lehatárolni, és ez a lehatárolás megtörtént.

H o z z á s z ó l á s:

Dr. Kolber István, a közgyűlés tagja

Köszöni a választ. De a vége eléggé talányos. Az, hogy az ITP-ben van egy sor, ez számára nem teljesen világos, hogy mit jelent. Ezek szerint van valamilyen forrás a felújításra. Ez a felújítás azt a célt szolgálná, hogy akkor át tudna költözni a megye az épületbe?

Jakó Gergely, a közgyűlés elnöke

Igen, ha és amennyiben olyan állapotban lesz az épület, hogy a megyei közgyűlés és az apparátus oda át tud költözni, akkor ezt az épületrészt használati joggal a múzeum részére átadja a megye.

A Somogy Megyei Közgyűlés – 15 igen szavazattal, ellenszavazat és tartózkodás nélkül, egyhangúlag – a megyei önkormányzati tulajdon- és vagyongazdálkodás szabályairól szóló 5/2012.(III.5.) önkormányzati rendelet módosításáról szóló ***10/2015.(X.2.) önkormányzati rendeletet*** *megalkotja. (A rendelet a jegyzőkönyv mellékletét képezi.)*

7. Előterjesztés a Somogy Megyei Önkormányzat Szervezeti és Működési Szabályzatáról szóló 6/2014.(XII.12.) önkormányzati rendelet módosításáról
Előadó: Jakó Gergely, a közgyűlés elnöke
Dr. Sárhegyi Judit megyei jegyző

Jakó Gergely, a közgyűlés elnöke

Megkérdezi Jegyző asszonyt, kíván-e szóbeli kiegészítést tenni? Megállapítja, hogy nem.

K é r d é s:

Dr. Kolber István, a közgyűlés tagja

Az SZMSZ-ben meglehetősen sajátosan van szabályozva az, hogy a közgyűlésnek ki tehet előterjesztést. A szabályzat szerint a közgyűlés elnöke, megbízása alapján az alelnök, a témakör szerinti bizottságok, a jegyző, megbízása alapján az aljegyző és a megyei főépítész. Ebből a sorból hiányzik egy fontos sor, mégpedig a megyei közgyűlési tagok, hiszen az önkormányzati törvénynek ez az egyik lényeges eleme. Javasolja, hogy a következő alkalommal ezt vizsgálja meg a testület, mivel ez egy gyakorlati problémát is felvethet, hiszen a közgyűlési tagoknak az Ötv. alapján van ilyen jogosultsága, a szabályzat viszont nem tartalmazza, tehát az átmeneti időben, amíg

ezt nem fogadja el a közgyűlés, addig is valamilyen méltányos módon ezt kezelni kellene. Javaslata, hogy ezzel legyen kiegészítve az SZMSZ.

Jakó Gergely, a közgyűlés elnöke

A javaslattal ő is egyetért.

A napirenddel kapcsolatban hozzászólás nem hangzott el.

A Somogy Megyei Közgyűlés – 15 igen szavazattal, ellenszavazat és tartózkodás nélkül, egyhangúlag – a Somogy Megyei Önkormányzat Szervezeti és Működési Szabályzatáról szóló 6/2014.(XII.12.) önkormányzati rendelet módosításáról szóló ***11/2015.(X.2.) önkormányzati rendeletet*** *megalkotja. (A rendelet a jegyzőkönyv mellékletét képezi.)*

8. Előterjesztés Kaposvár Megyei Jogú Város Önkormányzatával kötött, a Rippl-Rónai Megyei Hatókörű Városi Múzeum által a Kaposvár, Fő utca 10. sz. alatti ingatlan használatára és üzemeltetésére vonatkozó megállapodások módosításáról
Előadó: Jakó Gergely, a közgyűlés elnöke

Jakó Gergely, a közgyűlés elnöke

Az előterjesztést a pénzügyi bizottság közvetlenül a közgyűlést megelőzően megtárgyalta. Kéri Tanácsnok urat, hogy ismertesse a bizottság álláspontját.

Dr. Balázs Árpád, a bizottság elnöke

A pénzügyi bizottság az előterjesztést elfogadásra javasolta a közgyűlésnek.

A napirenddel kapcsolatban kérdés, hozzászólás nem hangzott el.

A Somogy Megyei Közgyűlés – 14 igen szavazattal, ellenszavazat nélkül, 1 tartózkodással – az alábbi határozatot hozza:

33/2015.(X.2.) közgyűlési határozat

A Somogy Megyei Közgyűlés úgy határozott, hogy az előterjesztéshez csatolt, Kaposvár Megyei Jogú Város Önkormányzatával a Rippl-Rónai Megyei Hatókörű Városi Múzeum elhelyezésére a Kaposvár, Fő u. 10. szám alatti ingatlanra kötődött térítésmentes használati jogot alapító megállapodást módosító szerződést (1. sz. melléklet), valamint a Kaposvár, Fő u. 10. sz. alatti ingatlan üzemeltetéséről szóló megállapodást módosító szerződést (2. sz. melléklet) jóváhagyja és a közgyűlés elnökét felhatalmazza a szerződések aláírására.

Felelős: Jakó Gergely, a közgyűlés elnöke
Határidő: 2015. október 01.

9. **Előterjesztés a Kaposvári vigasságok terének üzemeltetéséről**
Előadó: Jakó Gergely, a közgyűlés elnöke

Jakó Gergely, a közgyűlés elnöke

Az előterjesztést a pénzügyi bizottság közvetlenül a közgyűlést megelőzően megtárgyalta. Kéri Tanácsnok urat, hogy ismertesse a bizottság álláspontját.

Dr. Balázs Árpád, a bizottság elnöke

A pénzügyi bizottság egyhangúlag támogatta az előterjesztést, és elfogadásra javasolja a közgyűlésnek.

A napirenddel kapcsolatban kérdés nem hangzott el.

Hozzászólás:

Dr. Gyenesei István, a közgyűlés tagja

Kezdettől fogva azt érzi, hogy rendkívül sok a bizonytalanság a vigasságok terének működtetése, a lehetőségek körül, és ennek a finanszírozási és tartalommal való megtöltése oldaláról egyaránt. A szándékot figyelembe véve el tudja fogadni, meg fogja szavazni, de nem lenne nyugodt a lelkiismerete, ha ezt a mondatot nem mondta volna el.

Jakó Gergely, a közgyűlés elnöke

Nem ért ezzel egyet, ő nem látja bizonytalannak. Biztos, hogy vannak olyan részei az előterjesztésnek, ami számára is bizonyos tekintetben kételyeket vethet fel, de azt is biztosan tudja, hogy ebben a tekintetben, ami az irányadó az az, hogy különböző számokat teljesíteni kell. A számok nem teljesítése azt jelenti, hogy ha 75% alatt teljesít a megye, akkor van a megyei önkormányzat tekintetében kötelem. Biztos nem fordulhat elő, hogy ezt ne tudja a megye teljesíteni.

A Somogy Megyei Közgyűlés – 11 igen szavazattal, ellenszavazat nélkül, 4 tartózkodással – az alábbi határozatot hozza:

34/2015.(X.2.) közgyűlési határozat

1. A Somogy Megyei Közgyűlés elhatározza, hogy a DDOP-2.1.1/A.B-12-2012-0028 kódszámú, Kaposvári vigasságok terének kialakítása című projektjének üzemeltetését bevont szervezetek közreműködésével valósítja meg. Ennek érdekében a közgyűlés felhatalmazza az elnököt arra, hogy a szervezetek kiválasztását követően kezdeményezze a Somogy Megyei Önkormányzat támogatási szerződésének módosítását, majd az akként létrejövő módosított támogatási szerződés aláírja.

2. A Somogy Megyei Közgyűlés a kézműves helyiségek projektfunkciók szerinti hasznosításával kapcsolatban – tekintettel a Somogy Megyei Népművészeti

Egyesülettel való több évre visszatekintő együttműködésre – eltekint a megyei önkormányzati tulajdon- és vagyongazdálkodás szabályairól szóló 5/2012.(III.5.) önkormányzati rendelet 4. sz. melléklete szerinti versenyeztetési eljárás lefolytatásától.
A határozat 1. pontjában megfogalmazottaknak megfelelően elhatározza, hogy a Somogy Megyei Önkormányzat a kézműves helyiségek működtetésének megteremtése érdekében a Somogy Megyei Népművészeti Egyesülettel bérleti szerződést köt az előterjesztés *1. sz. mellékletében* szereplő bérleti szerződés alapján, és utasítja az elnököt a bérleti szerződés aláírására, valamint a bérleti szerződés rendelkezéseinek folyamatos érvényesítésére.

3. A Somogy Megyei Közgyűlés a kiállítótér projektfunkciók szerinti hasznosításával kapcsolatban – tekintettel a Vármegyeháza Rippl-Rónai Megyei Hatókörű Városi Múzeummal való közös használatára, és a szerv speciális szakmai tevékenységére – eltekint a megyei önkormányzati tulajdon- és vagyongazdálkodás szabályairól szóló 5/2012.(III.5.) önkormányzati rendelet 4. sz. melléklete szerinti versenyeztetési eljárás lefolytatásától. A határozat 1. pontjában megfogalmazottaknak megfelelően elhatározza, hogy a Somogy Megyei Önkormányzat kiállító terek működtetése érdekében a Rippl-Rónai Megyei Hatókörű Városi Múzeummal térítésmentes helyiséghasználati szerződést köt az előterjesztés *2. sz. mellékletében* szereplő helyiséghasználati szerződés alapján, és utasítja az elnököt a helyiséghasználati szerződés aláírására, valamint a helyiséghasználati szerződés rendelkezéseinek folyamatos érvényesítésére.

4. A Somogy Megyei Közgyűlés elhatározza, hogy a közönségszervező irodák, a vendéglátóegységek, és hozzájuk tartozó kiszolgáló helyiségek, a borkatakomba, és a kültéri rendezvényhelyszín üzemletetésére pályázatot hirdet.
A pályázat lefolytatása érdekében jóváhagyja és közzé teszi a megyei önkormányzati tulajdon- és vagyongazdálkodás szabályairól szóló 5/2012.(III.5) önkormányzati rendelet 4. sz. melléklete szerinti, az önkormányzati vagyon hasznosítására is vonatkozó versenyeztetési szabályzat alapján készített, az előterjesztés *3. sz. mellékletében* szereplő felhívást, valamint az annak mellékletét képező üzemeltetési szerződéstervezetet és egyéb dokumentumokat, az abban foglalt határidőkkel és tartalommal. A közgyűlés a pályázati felhívásban szereplő bontási feladatokkal megbízza a Somogy Megyei Önkormányzat Hivatalának 3 fő köztisztviselőjét, akiknek a bontás során együttesen kell jelen lenni. E körben utasítja a megyei jegyzőt, hogy az érintett köztisztviselőket jelölje ki.
A pályázati anyagok értékelési feladatai esetében a versenyeztetési szabályzat szerinti bizottság a Somogy Megyei Közgyűlés Pénzügyi Bizottsága, amely a beérkezett ajánlatokat értékeli, és az értékelés összefoglalását, valamint ez alapján kialakított döntési javaslatát a végleges szerződéstervezettel együtt terjeszti a soron következő közgyűlés elé bírálatra.

Felelős: Jakó Gergely, a közgyűlés elnöke
Dr. Sárhegyi Judit megyei jegyző
Határidő: haladéktalanul

10. Előterjesztés az Integrált Területi Program elfogadásáról és a végrehajtásával kapcsolatos feladatokról
Előadó: Jakó Gergely, a közgyűlés elnöke

Jakó Gergely, a közgyűlés elnöke

Az előterjesztést a konzultációs fórum megtárgyalta, azzal egyetértett.
Az előterjesztést a területfejlesztési bizottság közvetlenül a közgyűlést megelőzően megtárgyalta. Kéri Tanácsnok urat, hogy ismertesse a bizottság álláspontját.

Holovits Huba, a bizottság elnöke

A területfejlesztési bizottság az előterjesztés mind két határozati javaslatát elfogadásra javasolja a közgyűlés számára.

A napirenddel kapcsolatban kérdés nem hangzott el.

Hozzászólás:

Dr. Kolber István, a közgyűlés tagja

Úgy vélekedik, hogy a döntés-előkészítő bizottságban nem a testület elnökének kellene részt vennie. Ez a bizottság nem hoz döntéseket, javaslatot tesz az irányító hatóság vezetőjének, aki jogilag meghozza a különböző fejlesztéspolitikai döntéseket a pályázatok elbírálásával kapcsolatosan. Ez egy meglehetősen nagy lekötöttséggel járó feladat. A másik lényegesebb dolog, amire utalt a bizottsági ülésen is, hogy az előterjesztés utolsó sorában hivatkozott rendeletet és annak mellékletét június 12-én egy újabb kormányrendelet módosította, a 144/2015-ös rendelet, amely azt mondja, hogy az irányító hatóság vezetőinek felkérése alapján a döntés-előkészítő bizottságba tagot jelölhet a területi kiválasztási eljárásrendben történő döntéshozatal esetén a megyei közgyűlés elnöke, és ugyanezt a szöveget tartalmazza a megfigyelővel kapcsolatosan. Úgy gondolja, hogy ez a jogkör elnök urat illeti meg. Ez logikus is lenne egyébként. Ebben az esetben a megyei közgyűlés ilyen döntést nem hozhat, mivel nem vonhatja el elnök úr döntését, legfeljebb odáig mehet el a közgyűlés, hogy az elnök úr tájékoztatja a testületet, hogy milyen szándékai vannak, és azt a dolgot, mint tájékoztatást tudomásul veszi, de ennek különösebb értelme nem lenne. Ilyen fajta jogi nehézségek merülnek fel ezzel az üggyel kapcsolatban. Ez a jogkör tehát elnök úr joga és a megfigyelő kijelölése is az elnök úr lehetősége. Helyettesítő kategóriát nem talált, csak megfigyelő van, ill. tag. Ezeket mindenképpen tisztázni kellene.

Jakó Gergely, a közgyűlés elnöke

A 272/2014-es rendelet területi szereplőről beszél és a területi szereplő nem lehet egy személy, az egy önkormányzat. Úgy gondolja, amire Képviselő úr utal, az tényleg egy bizonyos fajta ellentmondás. Ennek a módosított változatában, a 144/2015-ben van egy útmutató, ami tény és való ellentmondást szül azáltal, hogy az elnököt jelöli meg, de úgy gondolja, hogy ha a mechanizmust logikai sorrendbe vesszük, és aláírási joga az IH vezetőnek és a megyei elnöknek van, akkor ha nem vesz részt a döntés-előkészítő bizottság munkájában, akkor nem lesz kellőképpen tájékozott arról, hogy

megnyugtatóan alá tudjon írni. Úgy gondolja, hogy helyes döntés az, ha a megyei elnök, aki végül is majd teljes jogú felelősséget vállal, ő vesz részt a döntés-előkészítő bizottság munkájában.

A Somogy Megyei Közgyűlés – 14 igen szavazattal, 1 nem szavazattal, tartózkodás nélkül – az alábbi határozatot hozza:

35/2015.(X.2.) közgyűlési határozat

1. A Somogy Megyei Közgyűlés egyetért a Terület- és Településfejlesztési Operatív Program Döntés-előkészítő Bizottságába a közgyűlés elnökének delegálásával.
2. A Somogy Megyei Közgyűlés felhatalmazza a közgyűlés elnökét helyettesítőjének és megfigyelőjének kijelölésére a Terület- és Településfejlesztési Operatív Program Döntés-előkészítő Bizottságába.
   Felelős: Jakó Gergely, a közgyűlés elnöke
   Határidő: értelem szerint

11. <u>Előterjesztés a Dél-Dunántúli Regionális Fejlesztési Ügynökség által kezelt decentralizált célelőirányzatok terhére kötött támogatási szerződések módosítási kérelmeiről</u>
Előadó: Jakó Gergely, a közgyűlés elnöke

<u>Jakó Gergely, a közgyűlés elnöke</u>

A napirend melléklete kapcsán érintettség merült fel Prépost László, Füstös János, Mészáros Miklós képviselő urak részéről. Javasolja, hogy képviselő urakat ne zárja ki a közgyűlés a szavazásból.

A Somogy Megyei Közgyűlés – 14 igen szavazattal, ellenszavazat nélkül, 1 tartózkodással, alakszerű határozat meghozatala nélkül – Prépost László, Füstös János, Mészáros Miklós közgyűlési tagokat nem zárja ki a szavazásból.

<u>Jakó Gergely, a közgyűlés elnöke</u>

Az előterjesztést a konzultációs fórum megtárgyalta, azzal egyetértett.
Az előterjesztést a területfejlesztési bizottság közvetlenül a közgyűlést megelőzően megtárgyalta. Kéri Tanácsnok urat, hogy ismertesse a bizottság álláspontját.

<u>Holovits Huba, a bizottság elnöke</u>

A területfejlesztési bizottság elfogadásra javasolja az előterjesztés szerinti anyagot, mind a 68 pályázat esetében javasolja a pályázat lezárását, ill. a kapcsolódó biztosíték törlését.

A napirenddel kapcsolatban kérdés, hozzászólás nem hangzott el.

A Somogy Megyei Közgyűlés – 15 igen szavazattal, ellenszavazat és tartózkodás nélkül, egyhangúlag – az alábbi határozatot hozza:

36/2015.(X.2.) közgyűlési határozat

1. A Somogy Megyei Közgyűlés a jelen határozat mellékletében (1. számú melléklet) szereplő pályázatok vonatkozásában hozzájárul a támogatási szerződések lezárásához, valamint a biztosítékok törléséhez, tekintettel az egyes 2009. évi decentralizált önkormányzati fejlesztési és területfejlesztési célú, valamint egyes 2009. évi központi előirányzatok felhasználásának részletes szabályairól szóló 85/2009.(IV.10.) Korm. rendelet, valamint a 2008. évi terület- és régiófejlesztési célelőirányzat felhasználásának részletes szabályairól szóló 148/2008.(V.26.) Kormányrendeletben foglaltakra.
   Felelős: Jakó Gergely, a közgyűlés elnöke
   Határidő: értelem szerint

2. A Somogy Megyei Közgyűlés hozzájárul

   2.1 Táska Község Önkormányzata 2008. évi CÉDE előirányzatból 401.434,-Ft támogatásban részesített „Polgármesteri Hivatal keleti oldalfalának hőszigetelése" című, 140005609D számú támogatási szerződésben feltüntetett fejlesztés megvalósulási helyének 418 helyrajzi számról a 418/A/1 helyrajzi számra történő változásához, és a támogatási szerződés lezárásához. A beruházás helyszíne a módosítást követően: 8696 Táska, Arany J.u.2. (hrsz: 418/A/1)
   Felelős: Jakó Gergely, közgyűlés elnöke
   Határidő: értelem szerint

   2.2 Balatonlelle Város Önkormányzata 2009. évi TEUT előirányzatból 1775.199,-Ft támogatásban részesített „Arany J, u. - Tompa M. u. és az Átkötő út közötti szakaszának útburkolat felújítása" című, 140004709U számú támogatási szerződés megvalósulási helyének telekmegosztás folytán a 3777/5 helyrajzi számról a 3777/20 helyrajzi számra történő változásához és a támogatási szerződés lezárásához.
   Felelős: Jakó Gergely, közgyűlés elnöke
   Határidő: értelem szerint

3. A közgyűlés elrendeli a határozatok megküldését a Dél-Dunántúli Regionális Fejlesztési Ügynökség részére.

   Felelős: Jakó Gergely, a közgyűlés elnöke
   Határidő: értelem szerint

12. <u>Beszámoló a Somogy Megyei Értéktár Bizottság tevékenységéről</u>
Előadó: Dr. Sárhegyi Judit megyei jegyző

<u>Jakó Gergely, a közgyűlés elnöke</u>

Megkérdezi Jegyző asszonyt, kíván-e szóbeli kiegészítést tenni? Megállapítja, hogy nem.

Kérdés:

Dr. Gyenesei István, a közgyűlés tagja

Szerepel az előterjesztésben, hogy a Somogy Megyei Értéktár Bizottság még április hónapban felterjesztéssel élt a Magyar Értéktárba. Sejti azt, hogy egy hosszifurugla nevű népi hangszernek az értékelése milyen hatalmas munkát jelenthet, mekkora apparátust kell mozgatni, mennyi egyeztetést kell ehhez összehívni, és hány és hány fórumot kell ennek megjárni ahhoz, hogy valamilyen válasz érkezzen. Megértő, hogy öt hónap óta még csak válaszolni se tudtak. De mit várunk, milyen jelzés érkezett? Számíthatunk-e arra, hogy előbb-utóbb ez a nemes bizottság elvégzi ezt a fantasztikusan nehéz feladatot, megoldja, és megírják azt a levelet, amiben nem fogják elfogadni ezt a furuglát, vagy netalántán mi azt szeretnénk, hogy fogadja el. Természeten kétsége nincs afelől, hogy Rippl-Rónai József életműve és Fekete István életműve azok közé fog kerülni, amik a Magyar Értéktárban is fontos részt fognak képezni. Csak miután úgy tűnik, hogy Isten malmai lassan őrölnek, még az értéktár bizottságnál is lassan folyik valószínűleg a munka.

Jakó Gergely, a közgyűlés elnöke

Mivel sem hatásköre, sem illetékessége nincs a közgyűlésnek a nemes testület felett, így nem tudja megmondani, hogy mikor fognak választ adni. A remény hal meg utoljára, azt szokták mondani. Ha Képviselő úr kéri, akkor rákérdez a jövő héten, hogy áll ez a dolog.

A napirenddel kapcsolatban hozzászólás nem hangzott el.

A Somogy Megyei Közgyűlés – 15 igen szavazattal, ellenszavazat és tartózkodás nélkül, egyhangúlag – az alábbi határozatot hozza:

37/2015.(X.2.) közgyűlési határozat

A Somogy Megyei Közgyűlés az előterjesztés szerinti tartalommal elfogadja a Somogy Megyei Értéktár Bizottság tevékenységéről szóló beszámolót.

13. Beszámoló a pénzügyi bizottság által átruházott hatáskörben hozott döntésekről
Előadó: Dr. Balázs Árpád, a bizottság elnöke

Jakó Gergely, a közgyűlés elnöke

Megkérdezi Tanácsnok urat, hogy kíván-e szóbeli kiegészítést tenni. Megállapítja, hogy nem.

A napirenddel kapcsolatban kérdés, hozzászólás nem hangzott el.

A Somogy Megyei Közgyűlés – 15 igen szavazattal, ellenszavazat és tartózkodás nélkül, egyhangúlag – az alábbi határozatot hozza:

38/2015.(X.2.) közgyűlési határozat

A Somogy Megyei Közgyűlés a pénzügyi bizottság által, a Somogy Megyei Önkormányzat Szervezeti és Működési Szabályzatáról szóló 6/2014.(XII.12.) önkormányzati rendelet 4. sz. mellékletének B.1.1. pontjában kapott felhatalmazás alapján hozott, a megyei önkormányzati hivatalra vonatkozó éves ellenőrzési terv jóváhagyásáról szóló beszámolót elfogadja.

14. Beszámoló a területfejlesztési bizottság által átruházott hatáskörben hozott döntésekről
Előadó: Holovits Huba, a bizottság elnöke

Jakó Gergely, a közgyűlés elnöke

Megkérdezi Tanácsnok urat, hogy kíván-e szóbeli kiegészítést tenni. Megállapítja, hogy nem.

A napirenddel kapcsolatban kérdés, hozzászólás nem hangzott el.

A Somogy Megyei Közgyűlés – 15 igen szavazattal, ellenszavazat és tartózkodás nélkül, egyhangúlag – az alábbi határozatot hozza:

39/2015.(X.2.) közgyűlési határozat

A Somogy Megyei Közgyűlés a területfejlesztési bizottság által a Somogy Megyei Önkormányzat Szervezeti és Működési Szabályzatáról szóló 6/2014.(XII.12.) ÖR. 4. sz. melléklet C.1.1. pontjában biztosított hatáskörében eljárva átruházott hatáskörben hozott, a somogyi járásszékhely városok településfejlesztési koncepciójának és integrált településfejlesztési stratégiájának véleményezéséről szóló beszámolót elfogadja.

15. Tájékoztató és összefoglaló jelentés a megyei főépítész tapasztalatairól a 190/2009.(IX.15.) Korm. rendelet 8. § b) pontja alapján
Előadó: Fábián Éva megyei főépítész

Jakó Gergely, a közgyűlés elnöke

Megkérdezi Főépítész asszonyt, hogy kíván-e szóbeli kiegészítést tenni. Megállapítja, hogy nem.

Kérdés:

Gombai Győző, a közgyűlés tagja

A 3. oldal utolsó két bekezdése arról szól, hogy milyen javaslatokkal élet a Főépítész asszony az elmúlt években, viszont nem szól arról, hogy mi lett a javaslatok sorsa, mi valósult meg belőlük?

Érdekes az utolsó bekezdés vége is, ami úgy szól, hogy a megyében lévő több, mint 20 ezer üres lakás.. Mit takar a ..?

Kesztyüs Attila, a közgyűlés tagja

Főépítész asszony leírta az útvonal-bővítést. Van a régi megyei út, ami Marcalit is érinti, és a kórház ügyében is előkerült annak idején, hogy a fejlesztése tervekben már elő van készítve. Ebből lesz-e valami, ami nagyon fontos lenne a megye számára, ugyan úgy mint a gyorsforgalmi utak, amelyek a megye életét megkönnyítenék?

Fábián Éva megyei főépítész

A kérdésre nem tud választ adni, ő problémafelvetéseket tesz, gondolkodik, hogy mi lehetne a megoldás. Azt szokta mondani, hogy próbáljunk közösen gondolkodni, hogy találjunk ki valami megoldást. Pesszimista elképzelése van, de azt nem szeretné előadni.

Jakó Gergely, a közgyűlés elnöke

Az utakkal kapcsolatban van egy meghatározott összeg, amit a 2014-2020-as időszakban a megye saját jogán elköltheti, ezek általában 4-es, 5-ös számú utak, ill. az ilyen számmal nem rendelkező utak tekintetében is még felhasználható. Ez 2,8 milliárd forint. Úgy kell számolni, hogy ezen utak tekintetében 1 km út 100 millió forintba kerül. A kormány saját forrásból is szándékozik utakat fejleszteni, de hogy ennek mi a menete, erről még nem készült írásos anyag. Ami biztos, hogy az 1-es, 2-es számú utak fejlesztése nem megyei, hanem országos hatáskör. A miniszterelnök kaposvári látogatása után fognak többet tudni arról, hogy milyen lesz a 67-es út.

A napirenddel kapcsolatban hozzászólás nem hangzott el.

A Somogy Megyei Közgyűlés – 14 igen szavazattal, ellenszavazat nélkül, 1 tartózkodással, alakszerű határozat meghozatala nélkül – az előterjesztés szerinti tartalommal a megyei főépítész éves tájékoztatóját és összefoglaló jelentését tudomásul veszi.

16. Tájékoztató a 2015. április 16. – 2015. augusztus 31. közötti tisztségviselői tevékenységről
Előadó: Jakó Gergely, a közgyűlés elnöke

Kérdés:

Dr. Kolber István, a közgyűlés tagja

Sok találkozó szerepel a tájékoztatóban. A kaposvári egyetem vezetőjével, Repa Imrével, Moizs Mariannal, Vitályos Eszterrel, stb. történt megbeszélésekről kérne egy-egy mondatos tájékoztatót.
Szeptember 23-án Móring József Attilával volt egy egyeztetés. A megbízása június 1-jétől november 30-ig tart. Erről szeretne érdeklődni. Miről egyeztettek? A fejlesztési biztos feladata homályos és érthetetlen. Mi a feladata?

Kesztyüs Attila, a közgyűlés tagja

Az ő kérdése is hasonló. A múltkori közgyűlésen is felvetette, hogy 1-2 sor kerüljön egy-egy találkozóhoz, hogy tudják mi volt a téma.

Jakó Gergely, a közgyűlés elnöke

Az egyetemmel kapcsolatban felmerült az a kérdés, hogy a Kaposvári Egyetem esetleg a veszprémi, dunaújvárosi, keszthelyi egyetemmel egyesüljön, ezzel kapcsolatban történt egyeztetés.
Moizs Mariannal kapcsolatos megbeszélés az egészségügy átalakításáról szólt. Arra voltak kíváncsiak, hogy a területi szereplőknek mi a véleményük az átalakításról. Utána a kormánymegbízottat, az érintett városok polgármestereit és a kórházak vezetőit hagyták meg a grémiumban, akik a megyei felterjesztéseket megfogalmazzák. Ennek kapcsán Főigazgató asszony az ő véleményét is kikérte. Erről folytak egyeztetések.
Az, hogy mi a fejlesztési biztosnak a feladata, és miért június 1-jétől november 30-ig tart a megbízatása, elmondja, hogy szerinte azért, mert próbaidőn van. A fejlesztési biztos mint státusz meg fog maradni, és a fejlesztési biztosok egyfajta koordináló szerepet töltenek be a megyei önkormányzat vezetői, a kormányhivatal és a választókerületi elnökök közötti egyeztetésen. Ebben van ráció, hiszen vannak olyan projektek, amik nem egy lehatárolt területre vonatkoznak, hanem járások tekintetében is többet érintenek. Nem szabad elszigetelten kezelni pl. a bicikli utak kérdését és az azzal kapcsolatos tervezéseket, ill. egyáltalán az utak tervezését. De lehet, hogy értelme volna annak is, ha a munkaügyi és egyéb jellegű kérdéseknek lenne egy átfogó és minden területre érvényes megyei koncepciója. Ezekről történt előzetes egyeztetés, de mivel egy TOP-os forrás került kiírásra, most még inkább csak teoretikus véleménycsere volt, konkrét ügyekről nem beszéltek.

A napirenddel kapcsolatban hozzászólás nem hangzott el.

Jakó Gergely, a közgyűlés elnöke

Kéri a tájékoztató tudomásul vételét.

17. Interpellációk, bejelentések

Gombai Győző, a közgyűlés tagja

Interpellál a somogyi, különösen a dél-somogyi földek szándékos tönkretétele ügyében. Dél-Somogyot évtizedek óta tartó szisztematikus telepítésekkel nyárfasírba temetik. A sírásó és temetkezési vállalkozó Mikében élő, de Nagykorpádra bejegyzett olasz befektetési képviselő, aki immár több mint 7 ezer hektár olasz nyárfaültetvény telepítését végezte el ezen a területen. Mi a baj az olasz nyárfával? Nagyon sok baj van vele. Olyan területekre telepítik, ahol 20-30 évvel ezelőtt a Nagyatádi Konzervgyár számára termeltek magas, élő munkaigényű zöldségeket, paprikát, paradicsomot, uborkát, hagymát, csemege kukoricát. Ezek a területek ma nyárfaültetvények, ahol az

összfoglalkoztatotti létszám a 7 ezer hektáron nem éri el a húsz főt. Exlex állapot van, mert a területek a földhivatal nyilvántartásában szántóként szerepelnek, valójában ültetvények. A tényleges mezőgazdasági termelésből 25-30 évre kivont területek. Olyan génmódosított nyárfaültetvényekről van szó, melyeknek éves vízfelhasználása nagyobb, mint az érintett terület éves csapadékmennyisége. Ebből adódóan a nyárfák az alsóbb talajrétegeken keresztül a szomszédos területekről is elvonják a vizet, ami a szomszédos, mezőgazdaságilag művelt területek terméscsökkenését, a területen lévő ásott kutak, természetes vízfolyások és kisebb horgásztavak kiszáradását eredményezi. Az előző állításra hozna két példát. Egyrészt a pécsi vízügyi igazgatóság több, mint harminc éve figyeli a terület talajvízszint-változását, 32 db megfigyelő kútjukból 23 kút ezen a területen van, amely a nyárfaültetvénnyel érintett. Egyértelműen látszik, hogy az évjáratok csapadékviszonyaitól függetlenül folyamatos talajvízszint-csökkenés figyelhető meg ezen a területen. A másik konkrét példa a nagybajomi horgászegyesület horgásztavának a problémája. Ez a tó déli irányból három betápláló patakkal rendelkezik. Gyakorlatilag még az öregek sem emlékeznek arra, hogy ezekből a patakokból bármelyik is bármikor kiszáradt volna. Az utóbbi 5-6 évben a nyári időszakban viszont a betápláló három patakból kettő rendszeresen kiszárad. Jellemző, hogy semmiféle hatályos tanulmány nem készült arról, hogy a térség flórájának ilyen nagy mértékű megváltoztatása milyen hatással jár. Egyébként tudomása szerint a telepítés nem engedélyköteles, ebből adódóan sem az egykori FM hivatal, sem az erdőfelügyelőség nem foglalkozott vele. Tragikomikus módon a dél-somogyi emberek életterének tönkretételét még az állam is támogatja az agrártámogatások rendszerén belül. A területen elvégzett laboratóriumi vizsgálatok azt jelzik, hogy a szervesanyag-visszapótlás hiánya miatt a talaj humuszrétege évről évre csökken, 30 év után az elsavanyodott, kizsarolt talajon nem lehet majd semmiféle szántóföldi növénytermesztést folytatni, a terület elsivatagosodik. Tisztelettel kéri, hogy a közgyűlés találjon módot a további nyárfatelepítések megakadályozására és a jelenlegi ültetvények fokozatos felszámolására.

Jakó Gergely, a közgyűlés elnöke

Ha és amennyiben van telepítéssel kapcsolatban tervezési vagy eljárási rendi kötelem, akkor arra lehet hivatkozni. Annak idején, amikor elkezdték telepíteni a fákat, az volt a válasz, hogy azért nem fogja kizsigerelni ezeket a területeket, mert tíz év alatt vágásérettek lesznek, és ki is fogják 10-12 éven belül vágni, 15 éves korig teljesen visszaadják a területet a művelésnek. Minden tekintetben egyetért, mert ő is úgy vette észre, hogy kizsigereli a területet, hiszen Nagyatádon a 33 gólyacsaládból már csak 10 van, ami szintén ennek a következménye, csak nem tudja, hogyan lehet megakadályozni. Amíg nem hoznak a földtörvény kapcsán valami fajta változást, addig ezeket a dolgokat nem fogják tudni megállítani, azért sem, mert ezeknek a földterületeknek a használati joga nem magyar tulajdonosoké, ők nem érintettek abban, hogy ezek a területek megmaradjanak, ne savanyodjanak el, hanem abban érintettek, hogy minél jobban kizsigereljék, és a hasznot elvíve nem érdekli őket, hogy 20 év után mi történt. Ő is felháborítónak találja, csak még nem látja az eszközt, amivel ezt a problémát meg lehetne oldani. Fog beszélni Kormánymegbízott úrral, nekik talán van felterjesztési joguk, és rajtuk keresztül kérni fogja, hogy ezt az ügyet vizsgálják meg.

Kesztyüs Attila, a közgyűlés tagja

Oktatással kapcsolatos ügyben keresték meg, miszerint a Bursa Hungarica ösztöndíj pályázatot a Somogy Megyei Közgyűlés nem támogatja, és ennek kérdezték az okát, mert nagyon sok megyei közgyűlés támogatja, és így azok a diákok, akik ebben részesülnek nagyobb mennyiségben kaphatnak támogatást.

Jakó Gergely, a közgyűlés elnöke

Nem tud arról, hogy nem támogatta volna a megyei közgyűlés. Írásban választ fog adni.

Csendesné Murányi Ibolya, a közgyűlés tagja

A rendőrségi beszámoló vitájában még nem vehetett részt, ezért itt tenné azt az észrevételt, miszerint a 2015. évről szóló beszámolót nem lehetne-e márciusban-áprilisban tárgyalni?

Jakó Gergely, a közgyűlés elnöke

A munkatervi javaslatban figyelembe lesz véve.

Tájékoztatja a Tisztelt Közgyűlést, hogy a következő soros ülésre 2015. december 4-én (pénteken) kerül sor. A közgyűlés zárt üléssel folytatja munkáját.

A nyilvános ülést bezárja.

Kmf.

Dr. Sárhegyi Judit
megyei jegyző

Somogy Megye Közgyűlése
2.

Jakó Gergely
a közgyűlés elnöke

Az ülésről hang- és videofelvétel készült.

A Somogy Megyei Önkormányzat Közgyűlésének
2015. október 2-i nyilvános ülése
jegyzőkönyvéhez csatolt mellékletek

1./ Közgyűlési előterjesztések

2./ A Somogy Megyei Közgyűlés tagjának esküokmánya (Csendesné Murányi Ibolya)

3./ A Somogy Megyei Közgyűlés külső bizottsági tagjának esküokmánya (Sárdi Árpád)

4./ 9/2015.(X.2.) önkormányzati rendelet az önkormányzat 2015. évi költségvetési rendeletének módosításáról

5./ 10/2015.(X.2.) önkormányzati rendelet a megyei önkormányzati tulajdon- és vagyongazdálkodás szabályairól szóló 5/2012.(III.5.) önkormányzati rendelet módosításáról

6./ 11/2015.(X.2.) önkormányzati rendelet a Somogy Megyei Önkormányzat Szervezeti és Működési Szabályzatáról szóló 6/2014.(XII.12.) önkormányzati rendelet módosításáról

7./ 1. melléklet a 36/2015.(X.2.) közgyűlési határozathoz a DDRFÜ által kezelt decentralizált célelőirányzatok terhére kötött támogatási szerződések módosítási kérelmeiről

8./ Meghívó, napirendi javaslat, jelenléti ív

SOMOGY MEGYEI KÖZGYŰLÉS
ELNÖKE

7400 KAPOSVÁR, Vármegyeháza, Fő utca 10.
tel.: 82/898-246
e-mail: jako.gergely@som-onkorm.hu

Ügyiratszám: SMÖ/345-3/2015.

ELŐTERJESZTÉS

a Somogy Megyei Rendőr-főkapitányság 2014. évi munkájáról, a közbiztonság helyzetéről, a megye bűnügyi helyzetképéről szóló beszámolóhoz

A rendőrségről szóló 1994. évi XXXIV. törvény 8. § (4) bekezdése alapján a megyei önkormányzat felkérésére a rendőrfőkapitány vagy kijelölt helyettese beszámol a megye közbiztonságának helyzetéről, a közbiztonság érdekében tett intézkedésekről és az azzal kapcsolatos feladatokról. A Somogy Megyei Közgyűlés munkaterve alapján 2015. szeptemberi ülésének napirendjére tűzte a Somogy Megyei Rendőr-főkapitányság 2014. évi munkájáról szóló beszámolót. Dr. Piros Attila r. dandártábornok, megyei rendőrfőkapitány a felkérésnek eleget téve az előterjesztés mellékletét képező anyagot terjeszti a közgyűlés elé.

Javaslom, hogy a közgyűlés fogadja el a Somogy Megyei Rendőr-főkapitány beszámolóját, és köszönje meg a megyében szolgálatot teljesítő rendőrök munkáját.

Határozati javaslat:

1./ A Somogy Megyei Közgyűlés a Somogy Megyei Rendőr-főkapitányság 2014. évi munkájáról szóló, a megyei rendőrfőkapitány által előterjesztett beszámolót elfogadja.

2./ A közgyűlés köszönetét fejezi ki a megyében szolgálatot teljesítő rendőröknek a végzett munkájukért, valamint felkéri a megyei rendőrfőkapitányt, hogy a megye közrendjének, közbiztonságának és bűnügyi helyzetének további javítása, továbbá a határrend biztonságának és a határforgalom zavartalanságának megőrzése érdekében tegyen további intézkedéseket.

Felelős: Jakó Gergely a közgyűlés elnöke (a határozat közléséért)
Határidő: 2015. október 31.

Kaposvár, 2015. szeptember 03.

Jakó Gergely

Az előterjesztést készítette:

Dr. Halmosné dr. Skrinyár Judit
megyei aljegyző

Az előterjesztést jóváhagyta:

Dr. Sárhegyi Judit
megyei jegyző

Somogy Megyei Rendőr-főkapitányság
Vezetője

Szám:14000-4419/2/2015.Ált.

BESZÁMOLÓ

Somogy megye

2014. évi

közrendjének és közbiztonságának alakulásáról

Cím: 7400 Kaposvár, Szent Imre utca 14/c, Pf.: 121
telefon: 06-82-502-700 BM szám: 23/27-14
BM fax: 23/27-84 e-mail: somogytitk@somogy.police.hu

Tisztelt Közgyűlés!

Magyarország Alaptörvényének 46. cikke alapján a Rendőrség feladata a bűncselekmények megakadályozása, felderítése, a közbiztonság, a közrend és az államhatár rendjének védelme. A Rendőrségről szóló 1994. évi XXXIV. törvény I. fejezetében ezen feladatok részletezése található. A Somogy Megyei Rendőr-főkapitányság (a továbbiakban: SMRFK) e vonatkozó törvények, egyéb jogszabályok és normák, továbbá az Országos Rendőr-főkapitányság által meghatározott szervezeti teljesítménycélok, szakmai teljesítménykövetelmény minimumok figyelembevételével, a kiadott feladattervekben meghatározottak szerint végezte tevékenységét 2014-ben. A tevékenység végrehajtása során igyekeztünk érvényesíteni a törvényesség, a szakszerűség, a hatékonyság, a hatásosság és az igényesség elveit.

A Somogy megye bűnügyi és közbiztonsági helyzetét meghatározó általános körülmények a 2014. évben sem változtak.

Somogy megye az ország ötödik legnagyobb megyéje, területe 6036 km^2, lakónépessége 315 512 fő. A népsűrűséget tekintve a legritkábban (55 fő/km^2) lakott megyék közé sorolható. Somogy megyében a városhálózatot 2 középfokú és 14 alsófokú központ alkotja, többségük 1988 után nyerte el ezt a rangot. Kaposváron laknak a legtöbben, 65 000 fő, a másik középfokú központ, Siófok lakossága 25 000 fő. Az alsófokú központok a Balaton környékén helyezkednek el sűrűbben. A legnépesebb Marcali 12 000 fővel, míg a legkevesebben – 1300 fő – Igalon élnek. A megye népességének fele városokban él. 2001 és 2013 között Siófok, Zamárdi, Balatonlelle, Balatonföldvár népessége nőtt, a többi városé csökkent. Ezzel párhuzamosan a lakásállomány is a növekvő népességű településeken bővült leginkább. A Balaton környéki alsófokú központokban sok vállalkozás jut egy lakosra, ugyanakkor a jövedelemszint a két középfokú központban kiemelkedő.

A települések fele aprófalu, többségük a megye keleti részén helyezkedik el. A legnépesebb község Balatonszabadi 3000 fővel, míg Libickozma népessége nem éri el a 30 főt. A községek 13,0 %-ában növekedett a népesség, jelentős hányaduk a megye északi területein, illetve Kaposvár közelében található. A munkaerő-piaci és jövedelmi helyzet is ezekben a térségekben kedvezőbb. A korösszetételben is jelentős különbségek vannak, a Balaton környékén, illetve az aprófalvas vidékeken magas az idős népesség aránya, a megye középső, illetve déli része fiatalosabb korszerkezetű. A falvakban és főleg az aprófalvakban élő foglalkoztatottak hattizede naponta ingázik. A lakhatási körülmények is az aprófalvas térségekben kedvezőtlenebbek, ezekben magasabb a komfort nélküli lakások aránya.

A rendőri feladatok ellátása során a település szerkezetet, valamint a lakónépesség összetételét is figyelembe véve továbbra is meg kellett felelni a rendkívül nagy munkanélküliséggel és megélhetési problémákkal küszködő területek lakói által támasztott elvárásoknak, valamint a Balaton parti idegenforgalmi körzetek magas szintű szezonális igényeinek. A Balaton parton a közel 42 000 db üdülő egész éves biztonságát kellett és kell biztosítanunk, illetve a szezonban az ezen üdülőkbe, valamint a kereskedelmi szálláshelyekre és nemzetközi hírű rendezvényekre érkező vendégek nyugodt, gondtalan pihenését is.

I. A bűnügyi helyzet

Az SMRFK-n a tárgyidőszakban regisztrált bűncselekmények száma 10 189 volt, mely a megelőző év ugyanezen adatához (13 153) viszonyítva ismét jelentős, 22,5 %-os csökkenést mutat. Amennyiben az elmúlt 5 év tendenciáit vizsgáljuk megállapítható, hogy a 2010-ben regisztrált 20 808 bűncselekmény számát – a 2013-ban bekövetkezett jogszabályi változásnak is betudhatóan, valamint a bevezetett intézkedéseknek köszönhetően – több mint a felére tudtuk csökkenteni.

A bűncselekményi fertőzöttség (kriminalitás) mértékét a rendőri eljárásban a 100 000 lakosra jutó bűncselekmények száma mutatja meg a legkifejezőbben. 5 év vonatkozásában a 2010. év adatához képest ez a mutató is jelentős mérséklődést (50,3 %) mutat. Ez a folyamat 2013-ban kezdődött, és tavaly tovább folytatódott 21,9 %-os csökkenéssel.

A kiemelten kezelt bűncselekmények száma 2010-2013. közötti időszakban 9500-10 000 között mozogott. A 2013. évben a megye rendőri eljárásaiban, 9527 esetben került regisztrálásra kiemelt bűncselekmény, míg 2014-ben ez a szám csupán 6873 volt (-27,9 %-os mérséklődés). A kiemelten kezelt bűncselekmények aránya 67,5 % volt a 2014. évben.

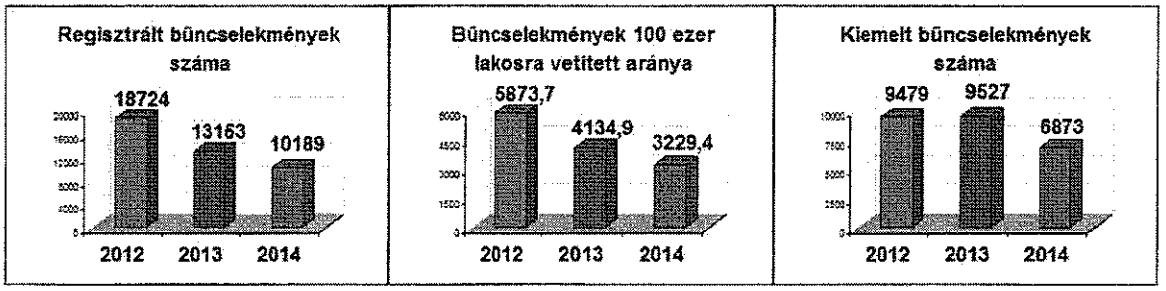

II. A bűnüldöző munka értékelése

A nyomozáseredményességi mutató alakulása a bűnüldözési tevékenység egyik jellemző, meghatározó mérőszáma. Ebben a mutatóban 2013-ban egy 7,6 százalékpontos emelkedésről tudunk beszámolni. Ez a tendencia a tavalyi évben tovább folytatódott és az SMRFK személyi állományának, illetve a szervezeti átalakításoknak köszönhetően 13,5 százalékponttal javulva 52,2 %-os eredményt értünk el. Ezzel az országos átlag fölé kerültünk.

Ugyancsak fontos a lakosság szubjektív közbiztonságérzetének fokozása, javítása érdekében a közterületen elkövetett bűncselekmények eredményes felderítése. Az SMRFK állománya itt is javuló eredményt tudott felmutatni, így a nyomozáseredményesség ebben a bűncselekményi kategóriában 65,6 %-ot ért el.

A kiemelten kezelt bűncselekmények közül a nyomozáseredményesség az alábbiak szerint alakult az elmúlt évben:

- *az emberölés bűncselekmények nyomozáseredményessége 100,0 %,*
- *a szándékos befejezett emberölés nyomozásreményessége 100,0 %,*
- *az emberölés kísérlet bűncselekmények nyomozáseredményessége 100,0 %,*
- *a testi sértés bűncselekmények nyomozáseredményessége 73,3 %,*
- *a kiskorú veszélyeztetés bűncselekmények nyomozáseredményessége 67,1 %,*
- *a garázdaság bűncselekmények nyomozáseredményessége 73,5 %,*

- *a visszaélés kábítószerrel (terjesztői magatartás) bűncselekmények nyomozáseredményessége 72,7 %,*
- *a lopás bűncselekmények betöréses lopásokkal együttesen) nyomozáseredményessége*
- *22,5 %,*
- *a személygépkocsi lopás bűncselekmények nyomozáseredményessége 12,0 %,*
- *a lakásbetörés bűncselekmények nyomozáseredményessége 16,2 %,*
- *a rablás bűncselekmények nyomozáseredményessége 70,6 %,*
- *az összes kiemelt bűncselekmény nyomozáseredményessége 31,9 % volt.*

Az idei év egyik meghatározó feladata – a 6,5 százalékpontos javulás ellenére is – a kiemelt bűncselekmények nyomozáseredményességi mutatóinak további javítása, hiszen ebben a kategóriában olyan bűncselekmény típusok szerepelnek, amelyek nagy hatással bírnak mind negatív, mind pozitív irányban a lakosság szubjektív közbiztonságérzetére.

A tulajdon elleni szabálysértések száma a bűncselekmények számának alakulásához hasonlóan jelentős, 36,5 %-os csökkenést mutat. 2013-ban 3283, 2014-ben pedig 2406 tulajdon elleni szabálysértést regisztráltunk. A felderítési eredményességünk e kategóriában 2013-ban 29,6 %, míg 2014-ben 36,5 % volt.

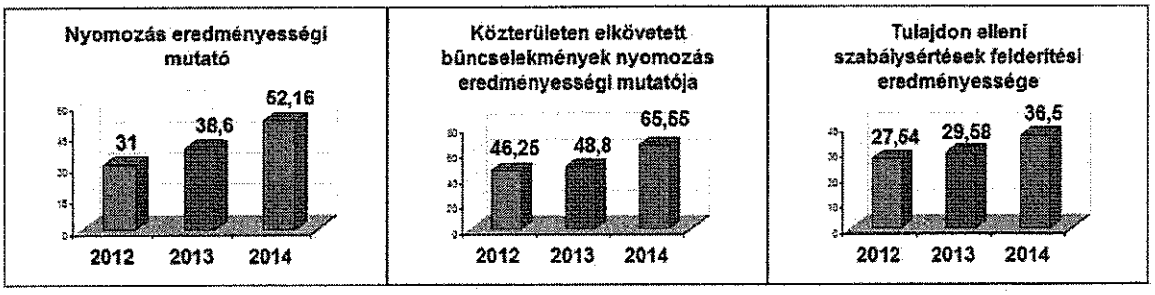

A közlekedésbiztonsági helyzetet értékelve megállapítható, hogy a 2013. évhez képest csökkenés történt a balesetek számában. A személysérüléses balestek száma 2013-ról 2014-re 10,5 %-kal, míg a meghalt, megsérült személyek száma 9,9 %-kal mérséklődött.

Megyénkre az illegális migráció nem jellemző, ezért trendekről, módszerekről sem tudunk beszámolni.

Somogy megye az illegális migráció nemzetközi útvonalát tekintve alapvetően alacsony intenzitású térségként jelenik meg. Az illegális migrációhoz köthető jogellenes cselekmények közül a tiltott határátlépés és kísérlete szabálysértés dominál, azonban ezen szabálysértések tekintetében csökkenő tendencia figyelhető meg 2014-ben az előző évekhez viszonyítva. Az illegális migráció elleni fellépés főként a határterületen a határőrizeti feladatok végrehajtásának keretein belül a szárazföldi járőrtevékenységen, valamint a Dráva és a Mura határfolyó miatt a vízi járőrtevékenységen keresztül jelenik meg. A mélységi területeken a NIMROD kompenzációs alkalmazás, valamint az Integrált Vezetési Központ tevékenység keretében kerül működtetésre a migrációs szűrőháló.

Az SMRFK 160 357 méteres schengeni külső határszakasz (91 693 méteres szárazföldi, 68 664 méteres vízi) felügyeletét látja el a Barcsi és a Nagyatádi Rendőrkapitányság közreműködésével. Az SMRFK határterületi rendőrkapitányságai két nemzetközi közúti határátkelőhelyen (Barcs Közúti Határátkelőhely, Berzence Közúti Határátkelőhely) és egy nemzetközi vasúti határátkelőhelyen (Gyékényes Vasúti Határátkelőhely) alapszolgálattal

hajtották végre a határforgalom ellenőrzési feladatokat. A személyforgalom tekintetében kijelenthető, hogy a 2010-2013. évek közötti csökkenő tendenciát követően a 2014. évben forgalomnövekedés volt tapasztalható, amit a nemzetközi vonatok számának emelkedése okozott.

A Balatoni Vízirendészeti Rendőrkapitányság állománya biztosította Európa legnagyobb vízfelületű taván a vízközlekedés és fürdőzés biztonságát, a vízi rendezvények zavartalanságát, és megfelelően reagáltunk az időjárás okozta változásokra a megelőzési jellegű intézkedésekkel. Komplex tevékenységünk eredményének is tulajdonítható, hogy a vízbefulladások száma az elmúlt időszakok egyik legalacsonyabbja.

Az értékelt évben 8 személy vesztette életét, ebből 2 esetben merült fel az öngyilkosság gyanúja. Vízből mentésre 87 esetben volt szükség, amely során 171 fő biztonságba helyezése történt meg. Munkánkat nagymértékben segítette a Készenléti Rendőrség (a továbbiakban: KR) helikopterének Balatonkilitiben történő állomásoztatása. Több esetben vettek részt eltűnt, valamint mentést igénylő személy keresésében, orvhalász háló megtalálásában.

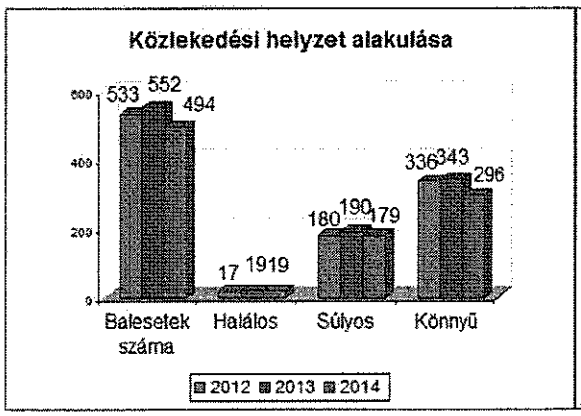

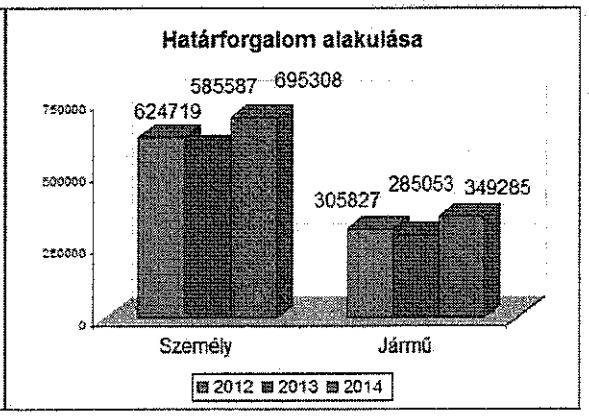

III. A Somogy Megyei Rendőr-főkapitányság által a közbiztonság érdekében tett intézkedések és az azzal kapcsolatos feladatok

Az elmúlt évben a közterületi vezénylések és a közterületi jelenlét óraszáma emelkedett a 2013. évhez viszonyítva. Az új szolgálati struktúra kialakításával a megye valamennyi településén biztosítani tudtuk a rendőri jelenlétet. Megyénk kiemelt idegenforgalmi területe a Balaton. Az idegenforgalmi szezonban az előző évek tapasztalatai és a polgármesterekkel történt egyeztetések alapján meghatározásra kerültek azok a minimálisan biztosítandó létszámkeretek, szolgálati csoportok, amelyek a nap 24 órájában biztosítani tudták az eseményekre való hatékony reagálást. A Balaton-parti térségben megerősítő erők elsősorban az idegenforgalommal nem frekventált "belső" rendőrkapitányságaink és az SMRFK állományából kerültek vezénylésre. A belső erőkön kívül jelentős megerősítést kaptunk a KR állományából.

Az intézkedési aktivitást a főbb mutatók vonatkozásában vizsgálva a legtöbb szervezeti egység esetében megállapítható az emelkedés. Emelkedett a helyszíni bírságolások és a szabálysértési feljelentések száma. A közterületi tevékenység aktivitásának, hatékonyságának növekedését mutatja, hogy az igazoltató szűrő tevékenység, a járművezetőkkel szemben alkalmazott alkoholszondák emelkedésével párhuzamosan, jelentősen emelkedett az ittasan

járművet vezetők kiszűrésének aránya, az okmányok helyszíni elvételének, illetve a SIS felfedések száma is. A személyi szabadságot korlátozó intézkedések száma emelkedett. Míg az elfogások száma tekintetében stagnálást mutatnak az adatok, addig az előállítások száma növekvő tendenciát mutat. Az elővezetések hatékonysága terén jelentős eredményt értünk el az értékelt időszakban. A végrehajtott elővezetések száma megközelítőleg 75,0 %-kal emelkedett.

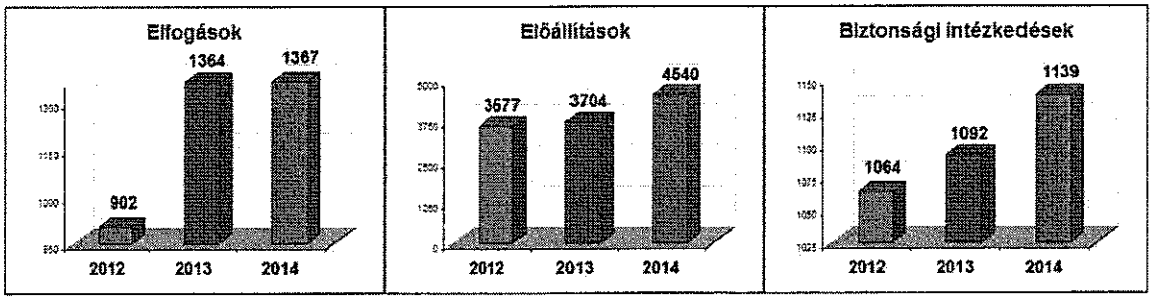

Az országos rendőrfőkapitány 2014. július 1-jei kezdőnappal rendelkezett arról, hogy a települések közrendjének és közbiztonságának erősítése okán az ország valamennyi megyéjében megnövelt rendőri közterületi jelenlétet kell biztosítani. A program fő célja volt a rendőri jelenlét növelése – különösen a kistelepüléseken –, ezen keresztül az állampolgárok szubjektív közbiztonságérzetének erősítése, a bűncselekmények megelőzése és a felderítés javítása. Az SMRFK a programmal kapcsolatos feladatokat végrehajtotta. A végrehajtás előkészítése során a települések polgármestereivel egyeztetés történt, és véleményeik, javaslataik a települések besorolása, valamint a rendőri tevékenység végrehajtása alkalmával figyelembe lettek véve. A programmal kapcsolatos lakossági és önkormányzati visszajelzések egyértelműen pozitívak-, és támogatóak.

A rendezvények biztosítása (a közel 60,0 %-os csökkenés ellenére) továbbra is jelentős terhet rótt a megye közrendvédelmi állományára, annak ellenére, hogy az őszi labdarúgó szezontól némileg csökkent a leterheltség, mivel a Kaposvári Rákóczi FC kiesett az NB I osztályból. A 2014/2015. bajnoki idényben a Kaposvári Rákóczi FC és a BFC Siófok labdarugó csapatok az NB II bajnoki osztályban szerepelnek. A Kaposvári Rákóczi FC NB I osztályú hazai mérkőzéseinek biztosítása nemcsak a Kaposvári Rendőrkapitányságtól vont el jelentős erőket, hanem a többi rendőrkapitányságtól is. A mérkőzések eseménymentes biztosításához jelentős segítséget nyújtott a KR állománya is.

A 2013. év elején történt állománytáblázat módosítás következtében az új körzeti megbízotti csoportok létrehozása révén valamennyi körzeti megbízott működési területen biztosítottá vált a 24 órás rendőri jelenlét. A körzeti megbízotti státuszok feltöltöttsége 90,0 % feletti volt az év során. A csoportok részére biztosított mobiltelefonok segítségével a körzeti megbízottak folyamatosan elérhetők, amit egyre nagyobb számban használnak ki az állampolgárok. A körzeti megbízottak az új szolgálat ellátási rendszer alapján a gépkocsizó járőrökkel közösen teljesítenek szolgálatot. Ezzel a szolgálat ellátási struktúrával a közterületi intézkedéseik száma jelentős mértékben emelkedett a korábbi időszakokhoz képest, azonban a klasszikus körzeti megbízotti tevékenység végzésére rendelkezésre álló idő az ügyeleti küldések függvénye.

A 112-es európai segélyhívószámra épülő Egységes Segélyhívó Rendszer európai uniós projektje keretében 2014-ben kialakításra kerültek a megyei (fővárosi) rendőrfőkapitányságokon a tevékenység-irányítási központok (a továbbiakban: TIK), valamint két

egymástól független telephelyen, Miskolcon és Szombathelyen a logisztikailag egységes két hívásfogadó központ (a továbbiakban: HIK). Ezzel párhuzamosan a rendőrkapitányságokon megszűntek az ügyeleti szolgálatok.

Az SMRFK Tevékenység-irányítási Központja 2014. április 29-én csatlakozott a HIK-hez. Az ügyeleti szolgálatok korábbi feladatrendszerének egy része így a szolgálatparancsnoki tevékenységbe integrálódott. Az új struktúra kialakítása, a TIK-ek és a HIK-ek felállítása, illetve az alkalmazott szoftverek módosítása számos új feladatot generált a TIK-ekben dolgozó ügyeletvezetők, főügyeletesek és ügyeletesek részére. A bejelentésekre, eseményekre történő szakszerű és gyors reagálással, a küldési idő és a helyszínre érkezési idő csökkentésével hozzájárultunk az állampolgárok szubjektív közbiztonságérzetének erősödéséhez.

Szabálysértés elkövetése miatt feljelentett személyek száma a 2014. évben jelentősen növekedett a 2013. évhez viszonyítva. A feljelentett személyek túlnyomó többsége közlekedési szabálysértést, míg kisebb hányada közrend elleni szabálysértést valósított meg. A fegyver-engedélyezési szakterület ügyforgalma évente hasonló nagyságot mutat, míg a személy- és vagyonvédelem szakterületén az ügyforgalmi adatok folyamatos csökkenése tapasztalható. A fegyver-engedélyezési ügyekben végrehajtott ellenőrzések számát folyamatosan növeljük. Kábítószer-rendészet területén az ellenőrzések kiterjedtek a fokozott ellenőrzés alá tartozó anyagok tárolási körülményeire, azok készletének tételes ellenőrzésére, a tényleges és a nyilvántartás szerinti készlet mennyiségének összevetésére, az anyagforgalmi dokumentációk, valamint a vények meglétére, azok gyűjtésére és kezelésére. Az ellenőrzések számát az előző évhez képest jelentősen növeltük, a közforgalmi gyógyszertárakon kívül kiterjesztettük a kórházi osztályokra, a szociális otthonokra és a magán állatorvosokra. A súlyosabb hiányosságra tekintettel, a jegyzőkönyvi figyelmeztetéseken túl szabálysértési feljelentéssel éltünk, melyek száma jelentős volt az előző évekhez képest.

IV. Bűn- és baleset- megelőzés

Az általános bűnmegelőzési feladataink keretében a legfontosabb az egységes megyei bűnmegelőzési projektek megvalósítása volt, melyek valamennyi állampolgár számára elérhető, érthető és hasznosítható információkat nyújtott. Speciális bűnmegelőzési feladatainkat alapvetően a bűnmegelőzés prioritásai során jelentkező feladatok jelentették.
A bűnmegelőzési tevékenységünk több éves múltra visszatekintő programjai a Dél-balatoni Szezonális Bűnmegelőzési Központ működtetése, továbbá a „Boldog, Biztonságos Karácsonyt" elnevezésű program. Több éven ível át a Somogy Megyei Kormányhivatallal közös TÁMOP 5.6.1.C kódjelű, „Áldozatsegítés, áldozatvédelem – különös tekintettel az iskolai erőszakra – Somogy megyében" elnevezésű, komplex áldozatvédelmi projekt, valamint a TÁMOP 5.6.1.B kódjelű, „MERÉSZ! Merj tenni és szólni az iskolai erőszak ellen!" elnevezésű projekt is, ami a Nagyatádi Szakképző Iskola diákjai számára biztosított hasznos bűnmegelőzési programokat az iskolai erőszak kezeléséhez.

A család-, gyermek- és ifjúságvédelem területén 2014-ben is folytatódott a bűncselekményt elkövető gyermekkorú személyek fokozottabb gyermekvédelmi utánkövetése. A gyermekvédelmi jelzőrendszer tagjaival folyamatos volt a kapcsolattartás, több alkalommal konkrét problémák megoldásában (pl. ideiglenes hatályú elhelyezések, iskolai erőszak vagy drog-fogyasztás kezelése stb.) is részt vettek a kollegák. Az SMRFK Bűnmegelőzési Osztálya oktatást szervezett valamennyi rendőrkapitányságon e témában, melyen mind a bűnügyi, mind

a közrendvédelmi állomány kijelölt munkatársai részt vettek. Az előadások fő témája a gyermekek jogai, a kihallgatások menete, a gyermekkorúakkal történő kommunikáció volt.

Eligazításokon szintén visszatérő téma a gyermekekkel való empatikus bánásmód, a kihallgatások, meghallgatások módja, kommunikációja.

Központi tematika alapján a Rendőrség biztonságra nevelő D.A.D.A. programját több iskola diákjaival dolgoztuk fel tanórák keretein belül. Az Internet veszélyei témában fotó kiállítási anyagot állítottunk össze, ami sikeresen hozzájárult megelőző tanácsaink szemléltetéséhez. A Megyei és Városi Könyvtár szervezésében a Rendőrnap alkalmából előadásokkal, bemutatókkal vettünk részt. Az Áldozatvédelmi Nap alkalmából bűnmegelőzési standot alakítottunk ki, ahol közel 3000 gyermek vett részt a megye általános- és középiskoláiból.

Az iskolai erőszakkal, a gyermek- és fiatalkorúak által elkövetett – gyakran erőszakos – bűncselekményekkel, az internet-bűnözéssel, valamint a drog-prevencióval (különösen a designer drogok fogyasztásával) összefüggő kérdésekkel kapcsolatban a tárgyidőszakban is fokozott érdeklődés mutatkozott a megye több tanintézete részéről. Az SMRFK, illetve a rendőrkapitányságok bűnmegelőzési előadói a megye szinte valamennyi általános- és középiskolájába eljutottak legalább eseti jelleggel, több intézménnyel pedig állandó kapcsolatban állnak.

A családon belüli erőszak megelőzése érdekében a fogalomkörbe tartozó bűncselekmények monitorozása a tavalyi évben folyamatos volt. Ennek során nagy hangsúlyt fektetünk arra, hogy amennyiben a bűncselekményben kiskorú – közvetett vagy közvetlen módon – is érintett, úgy ellenőrzésre kerüljön, hogy az eljáró szerv élt-e a gyermekvédelmi jelzési kötelezettségével. A témában folyamatos az állomány képzése is, valamint a vezetők az aktuális jogszabályváltozásokra is hangsúlyosan felhívják a végrehajtói állomány figyelmét.

A megyében működő családsegítő és gyermekjóléti szolgálatokkal folyamatos a kapcsolat, a Somogy Megyei Kormányhivatal szakigazgatási szervével évente egy alkalommal egyeztető értekezlet megtartására kerül sor. Elkészítettük és folyamatosan frissítjük a megyei családok átmeneti otthonainak, az anyaotthonok és befogadó otthonok naprakész adatbázisát. Az elmúlt évben együttműködési megállapodás aláírására került sor a kaposvári székhelyű Borostyánvirág Alapítvány Anyaotthonával.

Az áldozatvédelmi szakterület vonatkozásában – összhangban a rendőrség áldozatvédelmi feladatairól szóló 2/2013. ORFK utasítással – intézkedési terv kiadására került sor az SMRFK és rendőrkapitányságai áldozatvédelmi feladatainak egységes végrehajtása érdekében, melynek megvalósulását témaellenőrzés keretében vizsgáltuk.

Az utóbbi évekre jellemző, hogy a könnyen hozzáférhető designer drogok a fiatalok által nagyon kedveltek. A fogyasztás visszaszorítása érdekében folyamatos a tematikus programjaink végrehajtása (D.A.D.A., ELLEN-SZER), az iskolák részéről is sok felkérés, megkeresés érkezett a témában, melynek az SMRFK munkatársai eleget tettek.

A drogok káros hatásaira történő figyelemfelhívásra iskolán kívüli alkalmakat is megragadtunk. Ilyen volt a májusban megrendezett Áldozatvédelmi Nap és az ENSZ Kábítószer-ellenes Világnapja alkalmából a kaposvári Corsó bevásárlóközpontban tartott drog-prevenciós rendezvény. A tavalyi év őszétől – a vonatkozó intézkedési terv alapján –

minden rendőrkapitányságon kijelölésre kerültek drogprevenciós tisztek, akikhez a szülők felvilágosításért fordulhattak.

A Rendőrség közlekedésrendészeti szolgálati ága által végzett baleset-megelőzési tevékenység 2014. évi irányelvei összhangban álltak a „Magyar Közlekedéspolitika 2003-2015" programmal, figyelembe véve a közúti közlekedésbiztonsági helyzet változásait és a szakmai tapasztalatokat, valamint fő és konkrét célkitűzéseket határoztak meg. A Somogy Megyei Baleset-megelőzési Bizottság (a továbbiakban: SMBB) tevékenységének fő célja, hogy a feltételrendszernek megfelelően járuljon hozzá a személysérüléses közúti balesetek, a balesetben meghalt személyek, valamint az ittasan okozott balesetek számának további csökkentéséhez. A 2014. évi feladatok központi elemét a tájékoztató és felvilágosító közlekedésbiztonsági kommunikáció képezte.

A főbb intézkedések, kampányok alapvetően a legveszélyesebb közlekedési magatartások ellen (a megengedett sebesség túllépése, az ittas járművezetés, a biztonsági öv használatának elmulasztása), valamint a közúti közlekedés legvédtelenebb résztvevőinek (gyalogosok, kerékpárosok) védelmére irányultak. Az SMBB az elmúlt évben is megszervezte a tradicionális, megyei szintű, felmenő rendszerű gyermekversenyek (Középiskolások Közlekedésbiztonsági Kupája, Kerékpáros Iskola Kupa, „Közlekedésbiztonság gyermekszemmel" rajzpályázat) megyei selejtezőit, valamint az országos versenyeken is részt vettünk. A „Közlekedik a család" megyei fordulóját 12 család részvételével rendeztük meg, valamint az országos verseny szervezésében is szerepet vállaltunk. A balesethelyszínelők régiós versenyét 5 megye részvételével lebonyolítottuk, valamint az országos megmérettetésen is eredményesen szerepeltünk. A legveszélyeztetettebb közlekedési célcsoportokra összpontosítva (gyermekek, gyalogosok, egy nyomon haladó járművezetők) kampányokat hirdettünk és kapcsolódtunk az ORFK-Országos Balesetmegelőzési Bizottság által meghirdetett programokhoz.

A 2013/2014-es tanévben 119 oktatási intézményben 79 iskolarendőr, a 2014/2015-ös tanévben 126 oktatási intézményben 84 iskolarendőr hajtotta végre „Az iskola rendőre" programot. A tanév folyamán külön tematika alapján bonyolítottuk le a programokat és a kampányokat. Szeptember hónap a program első ciklusa a tanévkezdés időszakát foglalta magába, melynek záró eseménye a KRESZ-Feszt elnevezésű országos szintű prevenciós program volt. A tanév folyamán az oktatási intézmények ütemtervéhez alkalmazkodva szerveztük és folyamatosan szervezzük a megelőzési tevékenységet. A 2014-es évet érintő mindkét tanévben kiemelt feladatot jelentett a „SuliMoped" program végrehajtása, melyben 35 tanuló eredményes vizsgát tett, jelenleg 50 tanulónak folyamatos az ingyenes segédmotoros képzése, valamint a kapcsolódó vezetői engedély megszerzése.

V. Együttműködés

Az SMRFK, valamint a helyi szervek vezetői által – többek között az önkormányzatokkal a települések közrendjének megóvása, közbiztonság fenntartása érdekében; a SEFAG Erdészeti és Faipari Zrt-vel a falopások, jogosulatlan úthasználatok és rongálások, valamint az orvvadász tevékenység elleni hatékony fellépés tárgyában; a Somogy Megyei Roma Nemzetiségi Önkormányzattal az SMRFK és a cigányság közötti konfliktus és előítélet mentes viszony továbbfejlesztése, a kölcsönös párbeszéd javítása; a Kaposvári Eötvös Lóránd Műszaki Szakközépiskolával a rendészeti osztályok szakképzéséhez szükséges óraadók biztosításáról; a polgárőr egyesületekkel az egyes rendészeti feladatokat ellátó személyek

tevékenységéről, valamint egyes törvényeknek az iskolakerülés elleni fellépést biztosító módosításáról szóló törvényben foglalt feladatok végrehajtása tárgyában – aláírt együttműködési megállapodásban foglaltak megvalósultak, azokat a jogszabályváltozások tükrében folyamatosan figyelemmel kísértük, az együttműködő felekkel a kapcsolatunk folyamatos.

Az önkormányzatokkal hagyományosan jó az együttműködés, amit a Járási Közbiztonsági Egyeztetető Fórumok is elősegítettek. Kiemelést érdemel a Kaposvár Megyei Jogú Város Önkormányzatával 2014 őszén, a Kaposvár város biztonságának fokozása érdekében megvalósított kamerarendszerrel kapcsolatos együttműködési megállapodás.

A büntetőeljárás hatékonyságának, az eljárási szabályok betartásának feltétele a hatékony együttműködés, ezért a különböző bűncselekmények nyomozásának felügyeletét ellátó ügyészekkel folyamatos a kapcsolattartás. A hatékony és eredményes együttműködést a bíróság elé állítások száma, valamint az ügyészi intézkedések elenyésző aránya is alátámasztja.

Az SMRFK-nak 2014-ben 79 polgárőr egyesülettel volt érvényes együttműködési megállapodása, valamint 2 együttműködési megállapodás megkötésének előkészítése volt folyamatban. A polgárőrök az egyre szélesebb körű képzettségüknek köszönhetően rendkívül széles körbe bevonhatóak, akár önálló, akár a közös szolgálat ellátás alkalmával.

Az elmúlt évben az SMRFK illetékességi területén a polgárőr szervezetek tagjaival 1915 alkalommal került sor közös szolgálatellátásra, melyben 2615 fő rendőr és 2652 fő polgárőr vett részt. A közös szolgálatellátás 18 371 óra időtartamban került végrehajtásra. A megyében szolgálatot teljesítő polgárőr egyesületek tagjai közül 7817 fő a közös szolgálatokon túlmenően 3490 alkalommal 29 338 óra időtartamban önállóan látott el szolgálatot. A 2014. év augusztusában a „100x100 BIZTONSÁG" címmel a 2013-2014. évekre indított polgárőr programba a már korábban bevont településeken – Inke, Balatonkeresztúr, Somogyzsitfa, Csurgó, Kiskorpád – túlmenően Újvárfalva, Nagyszakácsi, Nemesdéd, Nemeskisfalud, Nemesvid, Somogyszentpál és Zamárdi került felvételre. Nagyszakácsiban nem működik önálló polgárőr egyesület, ezért ők a Somogyzsitfai Egyesülethez csatlakoztak, Nemesdéd és Varászló településeken pedig közösen működik az egyesület.

Az újonnan felvételre került településekkel kapcsolatos feladatok koordinálása érdekében a Somogy Megyei Polgárőr Szövetség elnökének és elnök-helyettesének részvételével 2014. szeptember 29-én egyeztető megbeszélés, valamint 2014. október 8-án a területileg illetékes közrendvédelmi parancsnoki állomány, illetve az érintett polgárőr egyesületek vezetőinek részvételével fórum megtartására került sor.

Az egyes rendészeti feladatokat ellátó szervekkel, személyekkel történő együttműködés keretében 15 szervezettel tartjuk a kapcsolatot.

VI. Összegzés

Tisztelt Közgyűlés!

A korábbi években elkezdett és szisztematikusan végrehajtott szerkezeti, szervezeti változtatások mindegyike azért történt meg, hogy a Somogy Megyei Rendőr-főkapitányság magas szintű szolgáltatást tudjon nyújtani a közrend és közbiztonság megteremtése, fenntartása terén. Intézkedéseink a bűncselekmények számának csökkentését, a rendőri jelenlét növelését, a lakókörnyezet rendjének javulását és a Rendőrség iránti bizalom erősítését szolgálták. Az adataink, illetve a civil szférából érkező visszajelzéseink azt mutatják, illetve az eredményekből az látszik, hogy a koncepció helyes, a célok eléréshez a szakmai feltételrendszer adott. A további munkánkhoz kérem a Tisztelt Közgyűlés támogatását az évből hátralévő időszakra is, számítva arra, hogy a jövő évi beszámolómban hasonló mértékű javulásról, és eredményekről tudok Önöknek beszámolni.

Kaposvár, 2015. augusztus „31.”

Dr. Piros Attila r. dandártábornok
megyei főkapitány

Rendőri eljárásban regisztrált bűncselekmények és a közterületen elkövetett bűncselekmények számának alakulása a bűncselekmény elkövetésének helye /település/ szerinti bontásban 2010-2014. évi ENyÜBS adatok alapján

Somogy megye

	2010.	2011.	2012.	2013.	2014.	változás mértéke 2013-2014. (%)*
összes bűncselekmény	20 808	18 372	18 724	13 153	10 189	-22,5
közterületen elkövetett bűncselekmény	3 502	3 412	3 329	2 732	1 849	-32,3
nyomozáseredményességi mutató	32,7	33,3	31,0	38,6	52,2	13,6

Rendőri eljárásban regisztrált kiemelten kezelt bűncselekmények számának alakulása település /elkövetés helye/ szerinti bontásban 2010-2014. évi ENyÜBS adatok alapján

Somogy megye

kiemelten kezelt bűncselekmények	2010.	2011.	2012.	2013.	2014.	változás mértéke 2013-2014. (%)*
emberölés	**11**	**8**	**10**	**12**	**12**	
- szándékos befejezett emberölés	5	2	7	5	7	
- emberölés kísérlete	3	4	3	3	5	
Testi sértés	**532**	**435**	**474**	**479**	**487**	1,7
- súlyos testi sértés	287	228	239	261	221	-15,3
- halált okozó testi sértés	2	1	0	1	0	
kiskorú veszélyeztetése	**55**	**96**	**50**	**63**	**53**	
embercsempészés	**0**	**1**	**1**	**1**	**0**	
garázdaság	**232**	**315**	**368**	**385**	**398**	3,4
önbíráskodás	**35**	**23**	**29**	**18**	**14**	
visszaélés kábítószerrel (a terjesztői magatartások tekintetében) Btk. 282/A. §, 282/B. § (2)-(3) bek., 282/C. § (2) bek.	**8**	**7**	**3**	**9**	**7**	
lopás	**8189**	**8238**	**8025**	**8139**	**5584**	-31,4
- személygépkocsi lopás	65	52	81	57	25	-56,1
- zárt gépjármű-feltörés	264	166	226	265	188	-29,1
- lakásbetörés	1386	1171	1197	1610	1372	-14,8
rablás	**54**	**69**	**60**	**52**	**44**	
kifosztás	**14**	**29**	**16**	**41**	**29**	
zsarolás	**23**	**24**	**41**	**17**	**4**	
rongálás	**551**	**454**	**358**	**273**	**204**	-25,3
orgazdaság	**30**	**34**	**24**	**17**	**19**	
jármű önkényes elvétele	**33**	**24**	**19**	**21**	**18**	
14 kiemelten kezelt bcs összesen	**9767**	**9757**	**9479**	**9527**	**6873**	-27,9

*A 20 alatti bűncselekmény számok változásának mértékét nem célszerű %-os formában megjeleníteni

Intézkedési mutatók

Megyei rendőr-főkapitányság	2010	2011	2012	2013	2014	Változás 2013-2014	Dinamika 2013-2014
Elfogások száma	1002	1041	902	1364	1367	3	0,2%
Előállítások száma	3377	3472	3577	3704	4540	836	22,6%
Biztonsági intézkedések száma	758	870	1064	1092	1139	47	4,3%
Elrendelt elővezetések száma	2689	2313	1891	2643	3967	1325	50,1%
Szabálysértési feljelentések száma	21918	21847	12704	8761	11522	2761	31,5%
Büntető feljelentések száma	1097	1386	1147	1072	951	-121	-11,3%
Helyszíni bírsággal sújtott személyek száma (fő)	10619	11688	17220	17032	19504	2472	14,5%
Pozitív eredményű alkoholszonda alkalmazások száma(eset)	1780	1644	1161	647	1104	457	70,6%

Rendezvénybiztosítás, fokozott ellenőrzések, szolgálatellátás

Megyei rendőr-főkapitányság	2010	2011	2012	2013	2014	Változás 2013-2014	Dinamika 2013-2014
Gytv. rendezvénybiztosítás (eset)	44	96	75	89	36	-53	-59,6%
Gytv. rendezvény biztosításában résztvevő erő (fő)	234	387	461	540	336	-204	-37,8%
Gytv. rendezvény biztosítása során tett intézkedések száma	9	8	96	0	0		
Sportrendezvény biztosítás (eset)	182	185	168	130	73	-57	-43,8%
Sportrendezvény biztosításában résztvevő erő (fő)	2538	2138	1692	1340	1271	-69	-5,2%
Sportrendezvény biztosítása során tett intézkedések száma	49	206	59	78	47	-31	-39,7%
Elrendelt fokozott közbiztonsági ellenőrzések (eset)	1509	1995	2719	1698	2641	943	55,5%
Elrendelt fokozott közbiztonsági ellenőrzésekben résztvevő erő (fő)	5134	6412	8471	5174	6274	1100	21,3%
Elrendelt fokozott közbiztonsági ellenőrzések során tett intézkedések száma	6010	9948	26077	10172	11925	1753	17,2%
Elrendelt fokozott közlekedésrendészeti ellenőrzések (eset)	2102	1172	899	324	140	-184	-56,8%
Elrendelt fokozott közlekedésrendészeti ellenőrzésekben résztvevő erő (fő)	5927	4025	3584	1207	942	-265	-22,0%
Elrendelt fokozott közlekedésrendészeti ellenőrzések során tett intézkedések száma	12747	12380	10063	3696	1983	-1713	-46,3%
Közterületi szolgálati létszám (fő)	74796	75465	74827	73378	79467	6089	8,3%
Közterületi szolgálati óraszám (óra)	786185	760261	774731	680468	713757	33288	4,9%
Egy főre jutó közterületi óraszám (óra/fő)	10,51	10,07	10,35	9,27	9,01	-0,29	-3,1%
Tulajdon elleni szabálysértési ügyek száma		1838	3199	3296	2406	-890	-27,0%
Tulajdon elleni szabálysértési ügyek felderítési mutatója (%)		19,97	26,84	29,58	37,64	9,06	31,7%

Közúti közlekedési baleseti adatok

Megyei rendőr-főkapitányság	2010	2011	2012	2013	2014	Változás 2013-2014	Dinamika 2013-2014
Személysérüléses közúti közlekedési balesetek száma	534	580	533	552	494	-58	-10,5%
- Halálos közúti közlekedési balesetek	29	22	17	19	19	0	0,0%
- Súlyos sérüléses közúti közlekedési balesetek	168	195	180	190	179	-11	-5,8%
- Könnyű sérüléses közúti közlekedési balesetek	337	363	336	343	296	-47	-13,7%
Személysérüléses közúti közlekedési baleset során meghalt, illetve megsérült személyek száma (fő)	747	753	736	756	681	-75	-9,9%
- Meghalt személyek száma (fő)	36	24	21	19	20	1	5,3%
- Súlyosan sérült személyek száma (fő)	197	212	212	226	206	-20	-8,9%
- Könnyen sérült személyek száma (fő)	514	517	503	511	455	-56	-11,0%
Ittasan okozott közúti közlekedési balesetek száma	67	92	91	74	67	-7	-9,5%

Határrendészeti adatok (amennyiben a megye rendelkezik Schengen külső határszakasszal)

Megyei rendőr-főkapitányság	2010	2011	2012	2013	2014	Változás 2013-2014	Dinamika 2013-2014
Illegális migrációhoz kapcsolódó jogellenes cselekmények száma	31	45	44	45	54	9	20,0%
- Embercsempészés bűncselekmény	0	2	0	2	0	-2	
- Okirat-hamisítás bűncselekmény	4	4	9	8	6	-2	-25,0%
- Tiltott határátlépés és kísérlete szabálysértés	19	31	18	21	16	-5	-26,8%
- Túltartózkodás (Tiltott határátlépés és kísérlete szabálysértés belső határon be elfogás ki)	2	1	1	7	24	17	242,9%
- Külföldiek rendészetével kapcsolatos szabálysértés	2	5	10	7	8	1	14,3%
Körözések	5	3	3	5	4	-1	-20,0%
SIS találatok	79	69	52	44	6	-38	-86,4%
Menekültkérelmek száma	0	1	1	2	4	2	100,0%
Kiutasítottak száma	7	8	0	4	0	-4	
Határrendészet által előállított személyek száma	22	35	15	20	10	-10	-50,0%
Kitoloncoltak száma	1	2	0	3	0	-3	-100,0%
Személyforgalmi statisztikai adatok	711356	724032	624719	581889	686683	98096	18,0%
Járműforgalmi statisztikai adatok	316410	303573	305827	284879	348819	63890	22,4%

SOMOGY MEGYEI KÖZGYŰLÉS
ELNÖKE

7400 KAPOSVÁR, Vármegyeháza, Fő utca 10.
tel.: 82/898-246
e-mail: jako.gergely@som-onkorm.hu

Ügyiratszám: SMÖ/288-3/2015.

ELŐTERJESZTÉS
a Somogy Megyei Közgyűlés Területfejlesztési Bizottságába külső tag megválasztásáról

A Somogy Megyei Önkormányzat Szervezeti és Működési Szabályzatáról szóló 6/2014.(XII.12.) önkormányzati rendelet 56. § (1) bekezdés a) pontja alapján a közgyűlés 51/2014.(XII.12.) határozatával megválasztotta a munkáját segítő területfejlesztési bizottságot. A bizottság külső tagjának megválasztott Csendesné Murányi Ibolyát a Somogy Megyei Területi Választási Bizottság 2015. május 26-án a Somogy Megyei Közgyűlés tagjává választotta Sárdi Árpád 2015. május 9. napjával történt lemondása folytán megüresedett képviselői helyre, ezért a területfejlesztési bizottságba szükséges egy fő külső bizottsági tag megválasztása.
Az MSZP jelölő szervezet Csendesné Murányi Ibolya közgyűlési taggá történő jelölésének bejelentésével egy időben a Somogy Megyei Közgyűlés Területfejlesztési Bizottságába külső tagnak Sárdi Árpádot javasolta jelölni. Fentiek figyelembevételével teszek javaslatot a területfejlesztési bizottság külső tagjának személyére, és kérem a Tisztelt Közgyűlést a javaslat elfogadására.

Határozati javaslat:

1.) A Somogy Megyei Közgyűlés a Somogy Megyei Önkormányzat Szervezeti és Működési Szabályzatáról szóló 6/2014.(XII.12.) önkormányzati rendelet 56. § (1) bekezdés a) pontja értelmében a Somogy Megyei Közgyűlés Területfejlesztési Bizottságába 2015. október 2. napjától kezdődően Sárdi Árpádot megválasztja.

2.) A közgyűlés a területfejlesztési bizottság összetételét az alábbiak szerint hagyja jóvá:

Elnök:	Holovits Huba
Alelnök:	Füstös János
Közgyűlési tagok:	Karvalics Ottó
	Dr. Kolber István
	Mészáros Miklós
Külső tagok:	Czeferner Józsefné
	ifj. Németh Lajos
	Salamon Gyula
	Sárdi Árpád

Felelős: Jakó Gergely, a közgyűlés elnöke
Határidő: értelem szerint

Kaposvár, 2015. július 13.

Jakó Gergely

Az előterjesztést készítette:

Dr. Halmosné Dr. Skrinyár Judit
megyei aljegyző

Az előterjesztést jóváhagyta:

Dr. Sárhegyi Judit
megyei jegyző

SOMOGY MEGYEI JEGYZŐ

SOMOGY MEGYEI KÖZGYŰLÉS ELNÖKE

Ügyiratszám: SMÖ/345-4/2015.

BESZÁMOLÓ

a két közgyűlés között eltelt időszak munkájáról és a lejárt határidejű határozatok végrehajtásáról

A napirend a közgyűlés számára történő folyamatos beszámolást jelenti a két közgyűlés között eltelt időszakról, illetve az előző közgyűlés által hozott döntések végrehajtásának mikéntjéről. Az a cél, hogy a közgyűlés rendszeres tájékoztatást kapjon a Somogy Megyei Önkormányzat és Hivatala által végezett tevékenységről. A jelen beszámoló 2015. május 8-i közgyűlés óta eltelt időszakot öleli fel.

I.
Két közgyűlés között eltelt időszak munkájáról

A **DDOP-2.1.1/A.B-12-2012-0028** „Kaposvári vigasságok terének kialakítása projekthez kapcsolódóan a ZÁÉV Zrt.-vel folytatott tárgyalások alapján megállapodás született a kötbér megfizetésére. A kötbér összege az önkormányzat fizetési számláján 2015. május 27-én jóváírásra került, az önkormányzatnak a kötbér megállapodás megkötése érdekében és azzal kapcsolatosan felmerült költségei megtérültek. A projekt záró ellenőrzése megtörtént, a „Kaposvári vigasságok tere" a nagyközönség számára a Somogy Megyei Értéknap keretében megnyitásra került 2015. augusztus 28-án.
Az **ÁROP-1.2.11/A-2013-2013-0005** „Somogy Megye területi tervezésének megújítása a megyei területfejlesztési tervdokumentumok kidolgozásával, valamint a területi szereplők fejlesztési igényeinek feltárásával és gondozásával" kapcsolatos projekthez igénybevett támogatást megelőlegező hitel 2015. május hónapban visszafizetésre került. A visszafizetést követően a projektre bejegyzett zálogjog törlése megtörtént.
A **HUHR/1101/2.1.4./0005 CCBS** „Developement of common regional strategy in Somogy, Koprivinca and Bjelovar Bilogora Counties" projekt 2015. május 31-én lezárult. A projekt záró ellenőrzésére 2015. augusztus hónapban rendben lezajlott.
Az **NTP-TTM-14-0007** „Tehetséges Somogy" pályázat keretében 1.000.000,-Ft érkezett az önkormányzat számlájára, a pályázattal kapcsolatos elszámolás 2015. július 31-ig benyújtásra került.

A 2015. évi könyvelési adatok azt mutatják, hogy az önkormányzat pénzügyi egyensúlya helyreállt. Az első félévben a KKM-979 Opel Vectra személygépkocsi és az LLP-188 VW Crafter Kombi kisbusz értékesítéséből, a helyiségek bérbeadásából származó bevételek, valamint a kiadások csökkentésére, a költségek racionalizálására tett intézkedések következtében az önkormányzat pénzügyi helyzete stabillá vált. Már a második félévben került sor az LBV-401 frsz-ú gépjármű értékesítésére.

A DDRFÜ Nonprofit Kft. és a Somogy Megyei Önkormányzati Hivatal 2015. augusztus 24-én vállalkozási szerződést kötöttek arra, hogy a hivatal az Ügynökség által megrendelt DDOP elégedettségmérést készít a szerződés mellékletét képező feladatleírás és módszertan alapján Somogy megyében.

Lefolytattuk továbbá településrendezési tervek véleményezését, hét járásszékhely város integrált településfejlesztési stratégiájának véleményezését, három város településfejlesztési koncepciójának véleményezését, Ős-Dráva Program véleményezését. A Somogy Megyei Értéktár Bizottság titkári teendőit ellátttuk. A megyei főépítész részt vett többek között a KÖZOP Monitoring Bizottság ülésén, a Balatoni közösségi közlekedésről szóló konferencián, vízügyi fórumon.
A Kaposvár 426. hrsz-ú ingatlan (Kaposvár, Rákóczi tér 6., színészlakások) 1805/2286 és 472/2286, összesen 2277/2286 tulajdoni hányada 2012. január 01-jével az állam részére átadott megyei ingatlanok köréből kimaradt. A 2011. évi CLIV. törvény értelmében ez a tulajdon a megyei önkormányzatot már nem illeti meg, így az MNV Zrt. közreműködésével az átadás-átvételi megállapodás módosítása, az ingatlan tulajdonjogának átadása megtörtént.

II.
Lejárt határidejű határozatok végrehajtásáról

20/2015.(V.8.) közgyűlési határozat a vissza nem térítendő rendkívüli támogatásra pályázat benyújtásáról
- *A pályázat benyújtása megtörtént 2015.05.13. napján.*

21/2015.(V.8.) közgyűlési határozat a Somogy Megyei Önkormányzat 2014-2019. évre szóló gazdasági programjának elfogadásáról
- *A gazdasági programról a nyilvánosság tájékoztatása megtörtént az önkormányzat honlapján keresztül.*

22/2015.(V.8.) közgyűlési határozat a Somogy Megyei Vállalkozói Központ Közalapítvány alapító okiratának módosításáról
- *Az érintettek tájékoztatása a döntésről, valamint a változás bírósági nyilvántartásba vételével kapcsolatos intézkedés megtörtént. A változást a Kaposvári Törvényszék Pk.20.529/1991/49/I. szám alatt bejegyezte.*

23/2015.(V.8.) közgyűlési határozat a Somogy Megyei Integrált Területi Program elfogadásáról és egyúttal beszámoló a területfejlesztési bizottság által átruházott hatáskörben hozott döntésekről
- *A Somogy Megyei Integrált Területi Programot az Irányító Hatóságnak megküldtük, a kormány várhatóan július 24-i ülésén fogadja el azt. Időközben elvégeztük a területi operatív program végrehajtásának indításával kapcsolatos feladatokat: /ennek a határideje július 24-e lesz/ javaslatot tettünk a területi kiválasztási szempontrendszer értékelési szemponttá történő alakítására, és az éves fejlesztési keret allokációjára, véleményeztük az IH által elkészített felhívás tervezeteket, valamint részt vettünk a feladat koordinációs szakmai megbeszéléseken.*

24/2015.(V.8.) közgyűlési határozat a Dél-Dunántúli Regionális Fejlesztési Ügynökség által kezelt decentralizált célelőirányzatok terhére kötött támogatási szerződések módosítási kérelmeiről
- *A határozatok megküldésre kerültek a DDRFÜ részére, ill. az érintettek értesítése megtörtént. Az ügynökség a támogatási szerződések módosításával kapcsolatos adminisztrációt elvégezte.*

27/2015.(V.8.) közgyűlési határozat a ZÁÉV Zrt.-vel kötendő egyezségi megállapodás elfogadásáról
- *A ZÁÉV Zrt.-vel az egyezségi megállapodás megkötésre került, a ZÁÉV Zrt. az abban foglalt kötbér összegét átutalta, ezzel az ügy lezárult.*

28/2015.(V.8.) közgyűlési határozat az Interpellációk, bejelentések keretében (három Balaton-parti megye együttes ülése)

- *A Zala és a Veszprém megyei közgyűlési elnökök megkeresése megtörtént. Mindketten a kérdéskör megtárgyalására a Balaton Fejlesztési Tanács ülését javasolták. A kiskereskedelmi szektorban történő nyitva tartás tilalmáról szóló 2014. évi CII. törvény módosítására, amely idegenforgalmi területeken a kiskereskedelmi üzletek vasárnapi nyitva tartását lehetővé tenné, az idegenforgalmi főszezonban nem került sor.*

Határozati javaslat:

1./ A Somogy Megyei Közgyűlés tudomásul veszi a két közgyűlés között eltelt időszak munkájáról, és a lejárt határidejű határozatok végrehajtásáról szóló beszámolót.
2./ Felkéri a megyei jegyzőt, hogy a még folyamatban lévő határozatok végrehajtását kísérje figyelemmel.

Felelős: Jakó Gergely, a közgyűlés elnöke
Dr. Sárhegyi Judit megyei jegyző
Határidő: folyamatosan

Kaposvár, 2015. augusztus 10.

Dr. Sárhegyi Judit Jakó Gergely

A beszámolót készítették:

a hivatal munkatársai

Dr. Halmosné Dr. Skrinyár Judit
megyei aljegyző koordinálásával

SOMOGY MEGYEI KÖZGYŰLÉS
ELNÖKE

7400 KAPOSVÁR, Vármegyeháza, Fő utca 10.
tel.: 82/898-246
e-mail: jako.gergely@som-onkorm.hu

Ügyiratszám: SMÖ/477/2015.

ELŐTERJESZTÉS
az önkormányzat 2015. évi költségvetési rendeletének módosításáról

Az államháztartásról szóló 2011. évi CXCV. törvény (továbbiakban: Áht.) 34. § (1)-(5) bekezdése és az államháztartásról szóló törvény végrehajtásáról szóló 368/2011. (XII.31.) Korm. rendelet (Ávr.) 36. § (1)-(3) bekezdése, valamint a 42. §, és azok módosításaiban foglaltak alapján a Somogy Megyei Önkormányzat Közgyűlése a 2015.02.20-i ülésén fogadta el a 2015. évi költségvetését 3/2015.(III.17.) önkormányzati rendeletével, mely egy alkalommal, a májusi közgyűlésen került módosításra. Az azóta eltelt időszak költségvetést érintő témái miatt szükséges az előirányzatok újbóli módosítása.

Az előirányzat módosítást elsősorban a bevételek alakulása indokolja, mely azt tükrözi, hogy az Önkormányzat gazdasági egyensúlya helyreállt. Az év elején az ÁROP pályázat kapcsán felvett támogatást megelőlegező hitel teljes összegének visszafizetése megtörtént, a kiadások csökkentésére, a költségek racionalizálására és a bevételi források feltárására irányuló vezetői döntések az önkormányzat pénzügyi helyzetének stabilitását eredményezték.

A jelen költségvetési rendelet módosítására irányuló előterjesztés 33.540 e Ft előirányzat változást tartalmaz a bevételi és kiadási oldalon egyaránt.

A változás összetevői:

BEVÉTELEK VÁLTOZÁSA	**33.540**
1./ Működési célú támogatások államháztartáson belülről	**5.966**
Hivatal működési célú támogatások államháztartáson belülről	*4.966*
Önkormányzat működési célú támogatások államháztartáson belülről	*1.000*
2./ Működési bevételek	**26.656**
Hivatal működési bevételek	*6.540*
Önkormányzat működési bevételek	*20.116*
3./ Felhalmozási bevételek	**3.389**
Hivatal felhalmozási bevételek	*3.389*
Önkormányzat felhalmozási bevételek	*0*
4./ Finanszírozási bevételek	**-2.471**
Hivatal finanszírozási bevételek	*-2.634*
Önkormányzat finanszírozási bevételek	*163*
KIADÁSOK VÁLTOZÁSA	**33.540**
5./ Személyi juttatások	**1.688**
Hivatal személyi kiadások	*1.688*
Önkormányzat személyi kiadások	*0*
6./ Munkaadókat terhelő járulékok	**455**
Hivatal munkaadókat terhelő járulékok	*455*
Önkormányzat munkaadókat terhelő járulékok	*0*

7./ Dologi kiadások	**27.163**
Hivatal dologi kiadások	*3.906*
Önkormányzat dologi kiadások	*23.257*
8./ Egyéb működési célú kiadások	**3.623**
Hivatal egyéb működési célú kiadások	*2.823*
Önkormányzat egyéb működési célú kiadások	*800*
9./ felhalmozási kiadások	**3.389**
Hivatal felhalmozási kiadások	*3.389*
Önkormányzat felhalmozási kiadások	*0*
10./ Finanszírozási kiadások Önkormányzat	**-2.778**

A tervezett rendeletmódosítás főbb jellemzői **bevételi oldalon** az alábbiak szerint alakul:

1. A **működési célú támogatások államháztartáson belülről** előirányzat összesen 5.966 e Ft-tal emelkedik, ebből a Hivatal költségvetésében megjelenő 4.966 e Ft célzottan, a 2014. évi önkormányzati választásokhoz kapcsolódik. Ezt az összeget az NVI a települési önkormányzatok részére utalandó többletköltségek és a Területi Választási Bizottság tagjai személyi juttatásának kifizetésére biztosította.
Az Önkormányzat az Emberi Erőforrás Támogatáskezelő által kiírt „Tehetséges Somogy" pályázat keretében 1.000 e Ft összegű működési célú támogatást kapott.

2. A **működési bevételek** előirányzata összesen 26.656 e Ft-tal növekszik, mely a Hivatal költségvetésében 6.540 e Ft bevételi előirányzat növekedést jelent, ez a következő bevételeket tartalmazza. A DDRFÜ Nonprofit Kft. és a Somogy Megyei Önkormányzati Hivatal 2015. augusztus 24-én vállalkozási szerződést kötöttek arra, hogy a hivatal az Ügynökség által megrendelt DDOP elégedettségmérést készít a szerződés mellékletét képező feladatleírás és módszertan alapján Somogy megyében, mely 2.362 e Ft működési bevételt jelent a Hivatalnak. Ezen kívül tartalmazza a kiszámlázott szolgáltatások és bérleti díjak ÁFA bevételét 4.178 e Ft összegben, mely eredeti előirányzatként nem került beépítésre a 2015. évi költségvetésbe. Az Önkormányzat működési bevételi előirányzata 20.116 e Ft-tal növekszik, melyből 16.179 e Ft a ZÁÉV Zrt-től beérkezett kötbér összege, 3.937 e Ft az Integrált Területi Program összeállításához nyújtott szakértői tevékenység elvégzéséből származó bevétel,melyet az önkormányzat vállalkozási tevékenységként végzett szerződéses keretek között.

3. A **felhalmozási bevételek** eredeti előirányzatát 3.389 e Ft-tal szükséges megemelni, mely a Hivatal költségvetését érinti és a gépjárművek értékesítéséből származik.

4. A **finanszírozási bevételek** előirányzata a következők szerint módosul:

Hivatal költségvetési maradványa	+ 144 e Ft
Önkormányzat költségvetési maradványa	+ 163 e Ft
Belföldi finanszírozás bevétele (hivatal finanszírozási bevétele)	- 2.778 e Ft
Finanszírozási bevételek módosításának összege	- 2.471 e Ft

- Az előző évi költségvetési maradvány összegét a Hivatalnál 144 e Ft-tal, az Önkormányzatnál 163 e Ft-tal, összesen 307 e Ft-tal kell módosítani. A 2014. évi zárszámadás során elvégeztük az intézményi és az önkormányzati maradvány felülvizsgálatát, a maradvány összege 70.042 e Ft ebből az önkormányzat 2015. évi

költségvetésében 69.735 e Ft eredeti előirányzat már beépítésre került, tehát a 307 e Ft különbözettel az előirányzatot módosítani kell. Tekintettel arra, hogy a költségvetési maradványt a közgyűlés zárszámadási rendelettel állapítja meg, a maradvány módosítására csak a zárszámadás elfogadását követően kerülhet sor.

- A Hivatalnál a belföldi finanszírozás bevétele (hivatal finanszírozása) 2.778 e Ft-tal csökken, mert a Hivatal költségvetéséből ugyanekkora összegű, közgyűléssel kapcsolatos kiadási előirányzat (elnök és alelnök életbiztosítása) átkerül az Önkormányzat költségvetésébe. Ezáltal az Önkormányzatnak a Hivatal számára – lévén kevesebb a kiadása - kevesebb finanszírozást kell biztosítania a feladat finanszírozásra.

A bevételi előirányzatok változása miatt - a költségvetési előirányzatok egyensúlyának biztosítása érdekében - a **kiadási előirányzatok** alábbi módosítására teszünk javaslatot:

5. **A személyi juttatások** előirányzatát a Hivatal költségvetésében 1.688 e Ft-tal szükséges módosítani az NVI által erre a célra folyósított - működési célú támogatások államháztartáson belülről bevételi jogcímen megjelenő - összegből. Az előirányzat módosítás az önkormányzati választásokhoz kapcsolódó, a Területi Választási Bizottság tagjai részére 2015. évben kifizetett járandóságok fedezetét szolgálja.

6. A **munkaadókat terhelő járulékok** előirányzatát a személyi juttatások előirányzat változásának következtében a Hivatalban 455 e Ft-tal kell módosítani, a személyi juttatásoknál leírt okok miatt. Fedezetét szintén a személyi juttatásoknál említett bevételi forrás biztosítja.

7. A **dologi kiadások** előirányzatát az alábbiak szerint javasoljuk módosítani:

- Hivatal - közüzemi díjak	3.541 e Ft
- karbantartási, javítási szolgáltatások	144 e Ft
- szakmai tevékenységet segítő szolgáltatások	2.362 e Ft
- egyéb szolgáltatások (életbiztosítások)	- 2.778 e Ft
- működési célú előzetesen felszámított ÁFA	637 e Ft
- Hivatal dologi kiadásainak előirányzat változása összesen:	3.906 e Ft

A Hivatal működési bevételei terhére a közüzemi díjak, szakmai tevékenységet segítő szolgáltatások és a működési célú előzetesen felszámított ÁFA előirányzatát növeltük összesen 6.540 e Ft összegben. A 2014. évi költségvetési maradvány növekményéből a karbantartási, javítási szolgáltatások kiadási előirányzatát emeltük meg 144 e Ft-tal. Az egyéb szolgáltatások jogcímen tervezett előirányzatot 2.778 e-Ft-tal csökkentettük, mert a közgyűlés elnökének és alelnökének életbiztosítási szerződése 2015. július 1-jei hatállyal módosult és átkerült az Önkormányzat költségvetésébe.

Az Önkormányzat dologi kiadásainak előirányzatát 23.257 e Ft-tal kívánjuk megemelni. Itt tervezzük a 16.179 e Ft érvényesített kötbér bevételt, mivel a bevételi előirányzati oldalon jelentkező növekményt kiadási előirányzati növeléssel ellensúlyozni kell, így a befolyó kötbér kiadási oldalát a Somogy Megyei Közgyűlés 27/2015(V.28.) sz. Közgyűlési határozatot alapul véve – mely szerint a közgyűlés felhatalmazta Elnökét, hogy a ZÁÉV Zrt. által megfizetett késedelmi kötelemből befolyó összeg terhére a DDOP-2.1.1/A.B-12-2012-0028 azonosító számú pályázat, „Kaposvári vígasságok tere" című projekt használatba vételi eljárásával és üzemeltetésével kapcsolatban keletkező

kiadások vonatkozásában kötelezettséget vállaljon – a dologi kiadások közé tervezzük felhasználni.
A „Tehetséges Somogy" pályázaton elnyert 1.000 e Ft összegű támogatás fedezeteként a pályázat kiadásaira fordított összeg költségként itt jelenik meg. A 2014. évi költségvetési maradvány 163 e Ft összegű korrekciója, valamint a működési bevételekből 3.137 e Ft a dologi kiadások előirányzatát növeli. A finanszírozási kiadás előirányzatának csökkentéséből származó 2.778 e Ft ugyancsak a dologi kiadások előirányzatát növeli, ezzel megteremtve a biztosítási díjak fedezetét.

8. **Az egyéb működési célú támogatások államháztartáson belülre** előirányzatot a Hivatal esetében 2.823 e Ft-tal növeltük. Ez a települési önkormányzatok részére továbbutalandó választási többletköltség, melynek forrása az NVI által leutalt működési célú támogatás. Az Önkormányzat költségvetésében a működési célú támogatások államháztartáson belülre előirányzatot 800 e Ft-tal növeltük a működési bevételek terhére, mely a Roma Nemzetiségi Önkormányzat részéről felmerülő támogatási igény fedezetül szolgál.

9. A **felhalmozási kiadások** előirányzatát a Hivatal esetében 3.389 e Ft-tal kívánjuk megemelni a járművek értékesítéséből származó bevételi többlet terhére. Az előirányzatot szoftver és egyéb tárgyi eszköz (porszívó, fűnyíró, szegélyvágó, egyéb eszközök) beszerzésre tervezzük.

10. A **finanszírozási kiadás** előirányzatát az Önkormányzat esetében 2.278 e Ft-tal kívánjuk csökkenteni, azzal az indokkal, hogy a közgyűlés elnökének és alelnökének életbiztosítása a Hivatal költségvetéséből átkerül az Önkormányzat költségvetésébe, ezáltal a Hivatal kiadási előirányzata csökken, tehát ezt az összeget nem kell a Hivatal részére átadni.

A kiadási oldal kapcsán kifejezetten fontos kiemelni, hogy az Önkormányzat és Hivatal továbbra is a költségtakarékos működést tartja szem előtt. A költségvetési egyensúly megteremtése érdekében a bevételi előirányzat növelést a kiadási előirányzatok növelésével kell ellensúlyozni. A valóságban azonban a tervezett kiadási előirányzat költségtakarékos működés mellett megmaradó része a költségvetési év végén pénzmaradványként jelenik meg. Ez azonban jelenleg nem tervezhető.

Előzetes hatásvizsgálat

a jogalkotásról szóló 2010. évi CXXX. törvény (továbbiakban: Jat.) 17. § (1) bekezdése alapján

A rendelet-tervezet címe:
A Somogy Megyei Közgyűlés...../2015.(X.2.) önkormányzati rendelete az önkormányzat 2015. évi költségvetési rendeletének módosításáról
Társadalmi-gazdasági hatása: nincs, a jogszabályi környezethez jobban igazodik a módosítás révén a rendelet
Költségvetési hatása: jelenleg nincs, plusz kiadási tételt nem jelent
Környezeti, egészségi következményei: nincsenek
Adminisztratív terheket befolyásoló hatása: jelenleg nincs
Egyéb hatása: nincs
A rendelet megalkotásának szükségessége: Az előirányzatok önkormányzati és hivatali költségvetésben történő elkülönítése szükséges.

A rendelet megalkotása elmaradása esetén várható következmények: mulasztásos törvénysértés
A rendelet alkalmazásához szükséges feltételek:
személyi: biztosítva
szervezeti: biztosítva
tárgyi: biztosítva
pénzügyi: biztosítva

Kérem a Közgyűlést, hogy Somogy Megyei Önkormányzat 2015. évi módosított költségvetéséről szóló önkormányzati rendeletet elfogadni szíveskedjen. A rendelet-tervezet az előterjesztés 1. mellékletét képezi.

Kaposvár, 2015. szeptember 9.

Jakó Gergely

Az előterjesztést készítette:

Szűts Andrásné
gazdasági vezető

Az előterjesztést jóváhagyta:

Dr. Sárhegyi Judit
megyei jegyző

A Somogy Megyei Közgyűlés

...../2015.(X.2.) önkormányzati rendelet-tervezete

az önkormányzat 2015. évi költségvetési rendeletének módosításáról

A Somogy Megyei Közgyűlés az Alaptörvény 32. cikk (2) bekezdésében meghatározott eredeti jogalkotói hatáskörében, az Alaptörvény 32. cikk (1) bekezdés f) pontjában meghatározott, valamint az államháztartásról szóló 2011. évi CXCV. törvény (továbbiakban Áht.) 34. §-ában foglalt feladatkörében eljárva, a Somogy Megyei Önkormányzat 2015. évi költségvetéséről és végrehajtási feladatairól a következőket rendeli el:

I.

A RENDELET HATÁLYA

1. §

Az önkormányzat 2015. évi költségvetéséről szóló **3/2015.(III.17.)** önkormányzati rendelet (továbbiakban: Rendelet) 2. §-a helyébe a következő rendelkezés lép:

II.

A MEGYEI ÖNKORMÁNYZAT BEVÉTELEI ÉS KIADÁSAI

„2. §

(1) A közgyűlés, a megyei önkormányzat 2015. évi költségvetésének

Bevételi főösszegét	***510.331***	***EFt-ban***
Kiadási főösszegét	***510.331***	***EFt-ban***
Bevételi és kiadási főösszegeinek különbözetét megállapítja	***0***	***EFt-ban***
Költségvetési bevételét	*402.156*	*EFt-ban*
Költségvetési kiadását	*472.198*	*EFt-ban*
Költségvetési bevételeinek és kiadásainak különbözetét megállapítja	***-70.042***	***EFt-ban***
ebből:		
A költségvetési bevételeken és kiadásokon belül		
A működési célú bevételek összegét	*345.822*	*EFt-ban*
A működési célú kiadások összegét	*414.973*	*EFt-ban*
Működési bevételeinek és kiadásainak különbözetét megállapítja	***-69.151***	***EFt-ban***
Külső finanszírozási bevételét		
Külső finanszírozási kiadását	*40.911*	*EFt-ban*
Finanszírozási bevételeinek és kiadásainak különbözetét megállapítja	*40 911*	*EFt-ban*
	0	***EFt-ban***
Felhalmozási célú bevételét	*56.334*	*EFt-ban*
Felhalmozási célú kiadását	*57.225*	*EFt-ban*
Felhalmozási hiányát megállapítja	***-891***	***EFt-ban***

kötelező működési feladatok kiadásait:	*368.616*	*EFt-ban*
ebből:		
a személyi juttatások összegét	*142.087*	*EFt-ban*
a szociális hozzájárulási adó	*38.587*	*EFt-ban*
a dologi kiadások összegét - hivatal	*87.308*	*EFt-ban*
- önkormányzat	*80.911*	*EFt-ban*
egyéb működési célú támogatást	*17.223*	*EFt-ban*
az általános tartalék összegét	*500*	*EFt-ban*
a működési célú tartalék összegét	*2.000*	*EFt-ban*
önként vállalt feladatok kiadásait:	*46.357*	*EFt-ban*
a költségvetési létszámkeretet	*30*	*főben*

állapítja meg.

(2) Az (1) bekezdésben megállapított -70.042 EFt összegű költségvetési különbözetét az önkormányzat belső finanszírozásának minősülő előző évi pénzmaradvánnyal fedezi.

(3) Az önkormányzat külső forrásból finanszírozást igénybe vesz pályázati támogatást megelőlegező likviditási hitelként, amely éven belüli hitelfelvételnek minősül.

(4) Az önkormányzat összes nyitó pénzkészlete bankszálán és pénztárban 70.042 EFt, ebből önkéntes feladatai esetében a pénzmaradvány összege 35.069 EFt és a kötelező feladatok esetében 34.973 EFt, amely a hivatali feladatokra fordítható pénzmaradvány összegét 11.921 EFt is magában foglalja."

2. §

(1) A Rendelet 1. melléklete helyébe e rendelet 1.melléklete lép.

(2) A Rendelet 1/1. melléklete helyébe e rendelet 2. melléklete lép.

(3) A Rendelet 1/1/A. melléklete helyébe e rendelet 3. melléklete lép.

(4) A Rendelet 1/2. melléklete helyébe e rendelet 4. melléklete lép.

3. §

E rendelet a kihirdetését követő napon lép hatályba és a hatálybalépést követő napon hatályát veszti.

Jakó Gergely
a közgyűlés elnöke

Dr. Sárhegyi Judit
megyei jegyző

A Somogy Megyei Önkormányzat és Hivatala 2015. évi összesített bevételeiről és kidásairól

Sorszám	Megnevezés	Eredeti előirányzat összesen	1. Módosított előirányzat a 3/2015. (III.17.) rend. módosítását követően	2. változás összegei	2. Módosított előirányzat a 3/2015. (III.17.) rend. módosítását követően
BEVÉTELEK (költségvetési +finanszírozási)		476 791	476 791	33 540	510 331
1	**Költségvetési bevételek (B1-B7)**	**366 145**	**366 145**	**36 011**	**402 156**
2	**Működési célú támogatások államháztartáson belülről (B1)**	**301 319**	**301 319**	**5 966**	**307 285**
3	Helyi önkormányzatok működésének általános támogatása (B111)	233 377	233 377	0	233 377
4	Egyéb működési célú célú támogatások bevételei államháztartáson belülről (B16)	67 942	67 942	5 966	73 908
	ebből: Hivatal		0	4 966	4 966
5	*ebből: Önkormányzat*	69 942	67 942	1 000	68 942
6	**Működési bevételek (B4)**	**11 881**	**11 881**	**26 656**	**38 537**
7	*ebből: Hivatal*	10 381	10 381	6 540	16 921
8	*ebből: Önkormányzat*	1 500	1 500	20 116	21 616
9	**Felhalmozási célú támogatások államháztartáson belülről (B2)**	**47 945**	**47 945**	**0**	**47 945**
10	DDOP-val kapcsolatos bevételek	47 945	47 945	0	47 945
11	**Felhalmozási bevételek (B5)**	**3 000**	**3 000**	**3 389**	**6 389**
12	*ebből: Hivatal*	3 000	3 000	3 389	6 389
13	**Felhalmozási célú átvett pénzeszközök (B7)**	**2 000**	**2 000**	**0**	**2 000**
14	Felhalmozási célú visszatérítendő támogatások, kölcsönök visszatérülése államháztartáson kívülről (B72)	2 000	2 000	0	2 000
15	**Finanszírozási bevételek (B8)**	**110 646**	**110 646**	**-2 471**	**108 175**
16	**Rövid lejáratú hitelek, kölcsönök felvétele (B8113)**	**40 911**	**40 911**	**0**	**40 911**
17	**Belföldi értékpapírok bevételei (B812)**	**0**	**0**	**0**	**0**
18	**Maradvány igénybevétele (B813)**	**69 735**	**69 735**	**307**	**70 042**
19	Előző évi költségvetési maradvány igénybevétele (B8131)	69 735	69 735	307	70 042
20	**Belföldi finanszírozás bevételei (B81)**	**0**	**0**	**-2 778**	**-2 778**
21	**Külföldi finanszírozás bevételei(B82)**	**0**	**0**		**0**
KIADÁSOK (költségvetési +finanszírozási)		**476 791**	**476 791**	**33 540**	**510 331**
22	**Költségvetési kiadások (K1-K8)**	**435 880**	**435 880**	**36 318**	**472 198**

23	**Személyi juttatások (K1)**	**140 399**	**140 399**	**1 688**	**142 087**
24	*ebből: Hivatal*	140 399	116 010	1 688	117 698
25	*ebből: Önkormányzat*	0	24 389	0	24 389
26	**Munkaadókat terhelő járulékok és szociális hozzájárulási adó (K2)**	**38 132**	**38 132**	**455**	**38 587**
27	*ebből: Hivatal munkaadókat tehelő járulékok*	38 132	31 610	455	32 065
28	*ebből: Önkormányzat*	0	6 522	0	6 522
29	**Dologi kiadások (K3)**	**187 413**	**187 413**	**27 163**	**214 576**
30	*ebből: Hivatal*	83 402	83 402	3 906	87 308
31	*ebből: Önkormányzat*	104 011	104 011	23 257	127 268
32	**Egyéb működési célú kiadások (K5)**	**16 100**	**16 100**	**3 623**	**19 723**
33	Egyéb működési célú támogatások államháztartáson belülre (K506)	100	100	3 623	3 723
34	*ebből: Hivatal*	0	0	2 823	2 823
35	*ebből: Önkormányzat*	100	100	800	900
36	Egyéb működési célú támogatások államháztartáson kívülre (K511)	13 500	13 500	0	13 500
37	*ebből: Hivatal*	1 500	1 500	0	1 500
38	*ebből: Önkormányzat*	12 000	12 000	0	12 000
39	Tartalékok (K512) ebből:	2 500	2 500	0	2 500
40	*Általános tartalék*	500	500	0	500
41	*Céltartalék*	2 000	2 000	0	2 000
42	**Felhalmozási kiadások (K6)**	**53 836**	**53 836**	**3 389**	**57 225**
43	*ebből: Hivatal*	0		3 389	3 389
44	*Ebből: Önkormányzat*	53 836	53 836	0	53 836
45	**Finanszírozási kiadások**	**40 911**	**40 911**	**-2 778**	**38 133**
46	**Hitel-, kölcsöntörlesztés államháztartáson kívülre (K911)**	**40 911**	**40 911**	**0**	**40 911**
47	**Belföldi értékpapírok kiadásai (K912)**	**0**	**0**	**0**	**0**
48	**Belföldi finanszírozás kiadásai (K91)**	**0**	**0**	**-2 778**	**-2 778**
49	**Külföldi finanszírozás kiadásai (K92)**	**0**	**0**	**0**	**0**

2. melléklet a ...../2015.(.....) önkormányzati rendelethez

A Somogy Megyei Önkormányzat 2015. évi összesített működési és felhalmozási bevételeiről és kiadásairól

Sorszám	Megnevezés	Eredeti előirányzat összesen	1. Módosított előirányzat a 3/2015. (III.17.) rend. módosítását követően	2. változás összege	2. Módosított előirányzat a 3/2015. (III.17.) rend. módosítását követően
BEVÉTELEK (költségvetési +finanszírozási)		**451 633**	**451 633**	**21 279**	**472 912**
1	**Költségvetési bevételek (B1-B7)**	**352 764**	**352 764**	**21 116**	**373 880**
2	**Működési célú támogatások államháztartáson belülről (B1)**	**301 319**	**301 319**	**1 000**	**302 319**
3	**Önkormányzatok működési támogatásai (B11)**	**233 377**	**233 377**	**0**	**233 377**
4	Helyi önkormányzatok működésének általános támogatása (B111)	233 377	233 377	0	233 377
5	Egyém működési célú célú támogatások bevételei államháztartáson belülről (B16)	67 942	67 942	1 000	68 942
6	*ÁROP1.2.11 (területi tervezés)*	*40 911*	*40 911*	*0*	*40 911*
7	*Somogyi értéktár pályázat*	*10 000*	*10 000*	*0*	*10 000*
8	*IPA HUHR önrésszel csökkentett*	*17 031*	*17 031*	*0*	*17 031*
9	*TESO "Tehetséges Somogy"*	*0*	*0*	*1 000*	*1 000*
10	**Működési bevételek (B4)**	**1 500**	**1 500**	**20 116**	**21 616**
11	Egyéb működési bevételek (B410) hitelfelvételi óvadék visszatérülése	1 500	1 500	3 937	5 437
12	Szerződés megerősítésével, szerződésszegéssel kapcsolatos bevételek (ZÁÉV kötbér) B411	0	0	16 179	16 179
13	**Működési célú átvett pénzeszközök (B6)**	**0**	**0**	**0**	**0**
14	**Jövedelemadók (B31)**	**0**	**0**	0	0
15	**Termékek és szolgáltatások adói (B35)**	**0**	**0**	0	0
16	**Közhatalmi bevételek (B3)**	**0**	**0**	**0**	0
17	**Felhalmozási célú támogatások államháztartáson belülről B2**	**47 945**	**47 945**	**0**	**47 945**
18	DDOP-val kapcsolatos bevételek	47 945	47 945	0	47 945
19	**Felhalmozási bevételek (B5)**	**0**	**0**	**0**	**0**
20	**Felhalmozási célú átvett pénzeszközök (B7)**	**2 000**	**2 000**	**0**	**2 000**

21	**Finanszírozási bevételek (B8)**	**98 869**	**98 869**	**163**	**99 032**
22	**Rövid lejáratú hitelek, kölcsönök felvétele (B811) ÁROP**	**40 911**	**40 911**	**0**	**40 911**
23	**Belföldi értékpapírok bevételei (B812)**	**0**	**0**		
24	**Maradvány igénybevétele (B813)**	**57 958**	**57 958**	**163**	**58 121**
25	Előző évi költségvetési maradvány igénybevétele (B8131)	57 958	57 958	163	58 121
26	**Belföldi finanszírozás bevételei (B81)**	**0**	**0**	**0**	0
27	**Külföldi finanszírozás bevételei(B82)**	**0**	**0**	**0**	0
KIADÁSOK (költségvetési +finanszírozási)		**172 447**	**451 633**	**21 279**	**472 912**
28	**Költségvetési kiadások (K1-K8)**	**172 447**	**203 358**	**24 057**	**227 415**
29	**Személyi juttatások (K1)**	**0**	**24 389**	**0**	**24 389**
30	**Foglalkoztatottak személyi juttatásai(K11)**	**0**	**10 529**	**0**	**10 529**
31	**Külső személyi juttatások (K12)**	**0**	**13 860**	**0**	**13 860**
32	**Munkaadókat terhelő járulékok és szociális hozzájárulási adó (K2)**	**0**	**6 522**	**0**	**6 522**
33	**Dologi kiadások (K3)**	**104 011**	**104 011**	**23 257**	**127 268**
34	Készletbeszerzés (K31)	0	0	1 550	1 550
35	Kommunikációs szolgáltatások (K32)	0	0	95	95
36	Szolgáltatási kiadások (K33)	0	0	18 612	18 612
37	Kiküldetés-, reklám és propaganda kiadások (K34)	0	0	3 000	3 000
38	Különféle befizetések és egyéb dologi kiadások (35)	104 011	104 011	0	104 011
39	Kamat kiadások (K353)	900	900	0	900
40	Egyéb dologi kiadások (K355) ebből:	103 111	103 111	0	103 111
41	*-ÁROP 1.2.11 beruházás /területi tervezés*	*50 938*	*50 938*	*0*	*50 938*
42	*-Somogyi Értéktár pályázat*	*10 000*	*10 000*	*0*	*10 000*
43	*-IPA HUHR önrésszel csökkentett*	*7 095*	*7 095*	*0*	*7 095*
44	*DDOP projekt befejezéséhez dologi kiadások*	*18 077*	*18 077*	*0*	*18 077*
45	*- DDOP projekt fenntartása*	*10 000*	*10 000*	*0*	*10 000*
46	*-SIKK-TÉR TÁMOP 5.2.5 projekt fenntartása*	*1 101*	*1 101*	*0*	*1 101*
47	*Egyéb dologi kiadás*	*5 900*	*5 900*	*0*	*5 900*
48	**Egyéb működési célú kiadások (K5)**	**14 600**	**14 600**	**800**	**15 400**
49	Egyéb működési célú támogatások államháztartáson belülre (K506)	100	100	800	900
50	Egyéb működési célú támogatások államháztartáson kívülre (K511)	12 000	12 000	0	12 000
51	Tartalékok (K512) ebből:	2 500	2 500	0	2 500
52	*Általános tartalék*	500	500	0	500
53	*Céltartalék*	2 000	2 000	0	2 000
54	**Felhalmozási kiadások (K6)**	**53 836**	**53 836**	**0**	**53 836**
55	Felújítások (K7)	0	0	0	0
56	Egyéb felhalmozási célú kiadások (K8)	0	0	0	0

57	**Finanszírozási kiadások (K9)**		**248 275**	**-2 778**	**245 497**
58	**Hitel-, kölcsöntörlesztés államháztartáson kívülre (K911) ÁROP**	**40 911**	**40 911**	**0**	**40 911**
59	**Belföldi értékpapírok kiadásai (K912)**	**0**	**0**	**0**	**0**
60	**Belföldi finanszírozás kiadásai (K91)**	**238 275**	**207 364**	**-2 778**	**204 586**
61	Központi, irányítószervi támogatások folyósítása (K915)	238 275	207 364	-2 778	204 586
62	**Külföldi finanszírozás kiadásai (K92)**	**0**	**0**	**0**	**0**

3. melléklet a ...../2015.(.....) önkormányzati rendelethez

A Somogy Megyei Önkormányzat 2015. évi működési bevételeiről és kiadásairól

Sorszám	Megnevezés	Eredeti előirányzat összesen	1. Módosított előirányzat a 3/2015. (III.17.) rend. módosítását követően	2. változás összege	2. Módosított előirányzat a 3/2015. (III.17.) rend. módosítását követően
BEVÉTELEK (költségvetési +finanszírozási)		**397 797**	**397 797**	**21 279**	**419 076**
1	**Költségvetési bevételek (B1-B7)**	**302 819**	**302 819**	**21 116**	**323 935**
2	**Működési célú támogatások államháztartáson belülről (B1)**	**301 319**	**301 319**	**1 000**	**302 319**
3	**Önkormányzatok működési támogatásai (B11)**	**233 377**	**233 377**	**0**	**233 377**
4	Helyi önkormányzatok működésének általános támogatása (B111)	233 377	233 377	0	233 377
5	Egyém működési célú célú támogatások bevételei államháztartáson belülről (B16)	67 942	67 942	1 000	68 942
6	*ÁROP1.2.11 (területi tervezés)*	*40 911*	*40 911*	*0*	*40 911*
7	*Somogyi értéktár pályázat*	*10 000*	*10 000*	*0*	*10 000*
8	*IPA HUHR önrésszel csökkentett*	*17 031*	*17 031*	*0*	*17 031*
9	*TESO "Tehetséges Somogy"*	*0*	*0*	*1 000*	*1 000*
10	**Működési bevételek (B4)**	**1 500**	**1 500**	**20 116**	**21 616**
11	Egyéb működési bevételek (B410) hitelfelvételi óvadék visszatérülése	1 500	1 500	3 937	5 437
12	Szerződés megerősítésével, szerződésszegéssel kapcsolatos bevételek (ZÁÉV kötbér) B411	0	0	16 179	16 179
13	**Működési célú átvett pénzeszközök (B6)**	**0**	**0**	**0**	**0**
14	**Jövedelemadók (B31)**	**0**	**0**	0	0
15	**Termékek és szolgáltatások adói (B35)**	**0**	**0**	0	0
16	**Közhatalmi bevételek (B3)**	**0**	**0**	**0**	0
17	**Finanszírozási bevételek (B8)**	**94 978**	**94 978**	**163**	**95 141**
18	**Rövid lejáratú hitelek, kölcsönök felvétele (B811) ÁROP**	**40 911**	**40 911**	**0**	**40 911**
19	**Belföldi értékpapírok bevételei (B812)**	**0**	**0**		
20	**Maradvány igénybevétele (B813)**	**54 067**	**54 067**	**163**	**54 230**

21	Előző évi költségvetési maradvány igénybevétele (B8131)	57 958	57 958	163	58 121
22	**Belföldi finanszírozás bevételei (B81)**	**0**	**0**	**0**	0
23	**Külföldi finanszírozás bevételei(B82)**	**0**	**0**	**0**	0
KIADÁSOK (költségvetési +finanszírozási)		**397 797**	**397 797**	**21 279**	**419 076**
24	**Költségvetési kiadások (K1-K8)**	**118 611**	**149 522**	**24 057**	**173 579**
25	**Személyi juttatások (K1)**	**0**	**24 389**	**0**	**24 389**
26	**Foglalkoztatottak személyi juttatásai(K11)**	**0**	**10 529**	**0**	**10 529**
27	**Külső személyi juttatások (K12)**	**0**	**13 860**	**0**	**13 860**
28	**Munkaadókat terhelő járulékok és szociális hozzájárulási adó (K2)**	**0**	**6 522**	**0**	**6 522**
29	**Dologi kiadások (K3)**	**104 011**	**104 011**	**23 257**	**127 268**
30	Készletbeszerzés (K31)	0	0	1 550	1 550
31	Kommunikációs szolgáltatások (K32)	0	0	95	95
32	Szolgáltatási kiadások (K33)	0	0	18 612	18 612
33	Kiküldetés-, reklám és propaganda kiadások (K34)	0	0	3 000	3 000
34	Különféle befizetések és egyéb dologi kiadások (35)	104 011	104 011	0	104 011
35	Kamat kiadások (K353)	900	900	0	900
36	Egyéb dologi kiadások (K355) ebből:	103 111	103 111	0	103 111
37	*-ÁROP 1.2.11 beruházás /területi tervezés*	*50 938*	*50 938*	*0*	*50 938*
38	*-Somogyi Értéktár pályázat*	*10 000*	*10 000*	*0*	*10 000*
39	*-IPA HUHR önrésszel csökkentett*	*7 095*	*7 095*	*0*	*7 095*
40	*DDOP projekt befejezéséhez dologi kiadások*	*18 077*	*18 077*	*0*	*18 077*
41	*- DDOP projekt fenntartása*	*10 000*	*10 000*	*0*	*10 000*
42	*-SIKK-TÉR TÁMOP 5.2.5 projekt fenntartása*	*1 101*	*1 101*	*0*	*1 101*
43	*Egyéb dologi kiadás*	*5 900*	*5 900*	*0*	*5 900*
44	**Egyéb működési célú kiadások (K5)**	**14 600**	**14 600**	**800**	**15 400**
45	Egyéb működési célú támogatások államháztartáson belülre (K506)	100	100	800	900
46	Egyéb működési célú támogatások államháztartáson kívülre (K511)	12 000	12 000	0	12 000
47	Tartalékok (K512) ebből:	2 500	2 500	0	2 500
48	*Általános tartalék*	500	500	0	500
49	*Céltartalék*	2 000	2 000	0	2 000
50	**Finanszírozási kiadások (K9)**	**279 186**	**248 275**	**-2 778**	**245 497**
51	**Hitel-, kölcsöntörlesztés államháztartáson kívülre (K911) ÁROP**	**40 911**	**40 911**	**0**	**40 911**
52	**Belföldi értékpapírok kiadásai (K912)**	**0**	**0**	**0**	**0**
53	**Belföldi finanszírozás kiadásai (K91)**	**238 275**	**207 364**	**-2 778**	**204 586**
54	Központi, irányítószervi támogatások folyósítása (K915)	238 275	207 364	-2 778	204 586
55	**Külföldi finanszírozás kiadásai (K92)**	**0**	**0**	**0**	**0**

4. melléklet a ...../2015.(.....) önkormányzati rendelethez

A Somogy Megyei Önkormányzati Hivatal 2015. évi összesített bevételeirről és kiadásairól

Sorszám	Megnevezés	Eredeti előirányzat összesen	1. Módosított előirányzat a 3/2015. (III.17.) rend. módosítását követően	2. változás összegei	2. Módosított előirányzat a 3/2015. (III.17.) rend. módosítását követően
BEVÉTELEK (költségvetési +finanszírozási)		263 433	232 522	12 261	244 783
1	Költségvetési bevételek (B1-B7)	13 381	13 381	14 895	28 276
2	Működési célú támogatások államháztartáson belülről (B1)	0	0	4 966	4 966
3	Működési bevételek (B4)	10 381	10 381	6 540	16 921
4	Szolgáltatások ellenértéke (B402)	2 645	2 645	2 362	5 007
5	Közvetített szolgáltatások ellenértéke (B403)	7 100	7 100	0	7 100
6	Kiszámlázott általános forgalmi adó (B406)	0	0	4 178	4 178
7	Egyéb működési bevételek (B410)	636	636	0	636
8	Felhalmozási bevételek (B5)	3 000	3 000	3 389	6 389
9	Finanszírozási bevételek (B8)	250 052	219 141	-2 634	216 507
10	Maradvány igénybevétele (B813)	11 777	11 777	144	11 921
11	Előző évi költségvetési maradvány igénybevétele (B8131)	11 777	11 777	144	11 921
12	Előző évi vállalkozási maradványának igénybevétele (B8132)	0	0	0	0
13	Belföldi finanszírozás bevételei (B81)	238 275	207 364	-2 778	204 586
14	Központi irányítószervi támogatás (B816)	238 275	207 364	-2 778	204 586
15	Külföldi finanszírozás bevételei(B82)	0	0	0	0
16					
KIADÁSOK (költségvetési +finanszírozási)		263 433	232 522	12 261	244 783
16	Költségvetési kiadások (K1-K8)	263 433	232 522	12 261	244 783
17	Személyi juttatások (K1)	140 399	116 010	1 688	117 698
17	Foglalkoztatottak személyi juttatásai(K11)	100 882	90 353	0	90 353
18	Törvény szerinti illetmények, munkabérek (K1101)	89 244	80 292	0	80 292
19	Végkieléghítés (K1105)	632	632	0	632
20	Jubileumi jutalom (K1106)	0	0	0	0
21	Béren kívüli juttatások (K1107)	3 643	3 410	0	3 410
22	Ruházati költségtérítés (K1108)	0	0	0	0
23	Közlekedési költségtérítés (K1109)	218	218	0	218
24	Egyéb költségtérítések (K1110)	3 553	2 209	0	2 209
25	Foglalkoztatottak egyéb személyi juttatásai (K1113)	3 592	3 592	0	3 592
26	Külső személyi juttatások (K12)	39 517	25 657	1 688	27 345
27	Választott tisztségviselők juttatásia (K121)	24 240	10 380	0	10 380
28	Munkavégzésre irányuló egyéb jogviszonyban nem saját foglalkoztatottnak fizetett juttatások (K122)	2 100	2 100	0	2 100
29	Egyéb külső személyi juttatások(K123)	13 177	13 177	1 688	14 865
30	Munkaadókat terhelő járulékok és szociális hozzájárulási adó (K2)	38 132	31 610	455	32 065
31	Dologi kiadások (K3)	83 402	83 402	3 906	87 308

32	**Készletbeszerzés (K31)**	**6 780**	**6 780**	**0**	**6 780**
33	Szakmai anyagok beszerzése (K311)	**1 080**	1 080	0	**1 080**
34	Üzemeltetési anyagok beszerzése (K312)	**5 700**	5 700	0	**5 700**
35	Árubeszerzés (K313)	**0**	0	0	**0**
36	**Kommunikációs szolgáltatások (K32)**	**3 700**	**3 700**	**0**	**3 700**
37	Informatikai szolgáltatások igénybevétele (K321)	2 000	2 000	0	2 000
38	Egyéb kommunikációs szolgáltatások (K322)	1 700	1 700	0	1 700
39	**Szolgáltatási kiadások (K33)**	**46 059**	**46 059**	**3 269**	**49 328**
40	Közüzemi díjak (K331)	10 600	10 600	3 541	14 141
41	Karbantartási, javítási szolgáltatások (K334)	3 700	3 700	144	3 844
42	Közvetített szolgáltatások (K335)	7 100	7 100	0	7 100
43	Szakmai tevékenységet segítő szolgáltatások (K336)	16 309	16 309	2 362	18 671
44	Egyéb szolgáltatások (K337)	8 350	8 350	-2 778	5 572
45	**Kiküldetés-, reklám és propaganda kiadások (K34)**	**500**	**500**	**0**	**500**
46	Kiküldetések kiadásai (K341)	500	500	0	500
47	**Különféle befizetések és egyéb dologi kiadások (35)**	**26 363**	**26 363**	**637**	**27 000**
48	Működési célú előzetesen felszámított ÁFA (K351)	10 970	10 970	637	11 607
49	Fizetendő ÁFA (K352)	4 000	4 000	0	4 000
50	*Egyéb dologi kiadások (K355)*	11 393	11 393	0	11 393
51	**Egyéb működési célú kiadások (K5)**	**1 500**	**1 500**	**2 823**	**4 323**
52	Egyéb működési célú támogatás államháztartáson belülre (K506)	0	0	2 823	2 823
53	Egyéb működési célú támogatások államháztartáson kívülre (K511)	1 500	1 500	0	1 500
54	**Felhalmozási kiadások (K6)**	**0**	**0**	**3 389**	**3 389**
55	Immateriális javak beszerzése (K61)		0	301	301
56	Egyéb tárgyi eszközök beszerzése (K64)	0	0	2 368	2 368
57	Beruházási célú előzetesen felszámított ÁFA	0	0	720	720
58	**Felújítások (K7)**	**0**	**0**	**0**	**0**
59	**Egyéb felhalmozási célú kiadások (K8)**	**0**	**0**	**0**	**0**
60	**Finanszírozási kiadások (K9)**	**0**	**0**	**0**	**0**
61	**Hitel-, kölcsöntörlesztés államháztartáson kívülre (K911)**	**0**	**0**	**0**	**0**
62	**Belföldi értékpapírok kiadásai (K912)**	**0**	**0**	**0**	**0**
63	**Belföldi finanszírozás kiadásai (K91)**	**0**	**0**	**0**	**0**
64	**Külföldi finanszírozás kiadásai (K92)**	**0**	**0**	**0**	**0**
65	**Engedélyezett létszám**	**30**	**28**	**-2**	**28**

SOMOGY MEGYE JEGYZŐJE

SOMOGY MEGYEI KÖZGYŰLÉS ELNÖKE

Ügyiratszám: SMÖ/237/2015.

ELŐTERJESZTÉS

a megyei önkormányzati tulajdon- és vagyongazdálkodás szabályairól szóló 5/2012.(III.5.) önkormányzati rendelet módosításáról

A megyei önkormányzati tulajdon- és vagyongazdálkodás szabályairól szóló 5/2012.(III.5.) önkormányzati rendelet /továbbiakban: Vagyonrendelet/ tartalmazza a megyei önkormányzati vagyonra vonatkozó rendelkezéseket, a vagyon hasznosítására vonatkozó szabályokat.
A rendelet utolsó, 2015 februárjában történt módosítását követően részben a vagyongazdálkodás, vagyonhasznosítás gyakorlata, részben az ingó vagyonban bekövetkezett változások okán szükségessé vált a rendelet felülvizsgálata, a rendelkezések aktualizálása. E változások az alábbiak:

1. az LLP-188 frsz-ú gépjárművet (kisbusz), a KKM-979 frsz-ú gépjárművet és az LBV-401 frsz-ú gépjárművet értékesítés miatt törölni kell a gépjármű-tulajdonból,
2. a Levéltár folyamatba helyezett elköltözése okán megüresedő épületrészt a rendelet 1. sz. mellékletében az önkormányzat törzsvagyonánál Levéltár B/ épületrész nevesítésével szerepeltetni kell,
3. a DDOP-2.1.1/A.B-12-2012-0028 kódjelű, „Kaposvári vigasságok terének kialakítása" elnevezésű projekt a Vármegyeháza ingatlan területének olyan részeit is érinti, amely területeket a Vagyonrendelet 9.§-a szerint a vagyont használó szerv vezetője (többek között a megyei önkormányzati hivatalt vezető megyei jegyző) határozott időre történő bérbeadás útján a rendeletben foglaltak szerint hasznosíthat. A projekttel érintett területeket viszont a Támogatási Szerződés értelmében és az abban meghatározottak szerint a Somogy Megyei Önkormányzat maga vagy bevont szerződött partner útján üzemelteti, ezért e területeket a vagyonrendeletben e hasznosítás alóli kivételként fel kell tüntetni,
4. a Vármegyeháza ingatlanban működő Rippl-Rónai Megyei Hatókörű Városi Múzeum által használt ingatlanrész területe a 3. pont szerinti projekt miatt csökkent, így a Múzeumot fenntartó Kaposvár Megyei Jogú Város Önkormányzata részére megállapított, 1830,24 m^2 nagyságú ingatlanrészre az ingatlan-nyilvántartásba bejegyzésre kerülő térítésmentes használati jogot a rendelet mellékletében rögzíteni kell.

A jogalkotásról szóló 2010. évi CXXX. törvény (továbbiakban: Jat.) 17. § (1) bekezdése szerint a jogszabály előkészítője előzetes hatásvizsgálat elvégzésével felméri a szabályozás várható következményeit. Az előzetes hatásvizsgálat eredményéről a közgyűlést tájékoztatni kell. A Jat. előírásainak megfelelően az előzetes hatásvizsgálat megtörtént, melyet az alábbiakban mutatunk be.

Előzetes hatásvizsgálat

a jogalkotásról szóló 2010. évi CXXX. törvény (továbbiakban: Jat.) 17. § (1) bekezdése alapján

A rendelet-tervezet címe:
A Somogy Megyei Közgyűlés...../2015.(.....) önkormányzati rendelete a megyei önkormányzati tulajdon- és vagyongazdálkodás szabályairól szóló 5/2012.(III.5.) önkormányzati rendelet módosításáról

Társadalmi-gazdasági hatása:
Igazodik a az önkormányzat tulajdonviszonyaiban bekövetkezett változásokhoz

Költségvetési hatása: bevétel az értékesített gépjárművek árából, várható bevétel a projekttel érintett területek hasznosításából

Környezeti, egészségi következményei: nincsenek

Adminisztratív terheket befolyásoló hatása: jelenleg nincs

Egyéb hatása: nincs.

A rendelet megalkotásának szükségessége: A megyei önkormányzat vagyongazdálkodásának hozzáigazítása a tényleges vagyoni helyzethez, Támogatási Szerződéshez és a vonatkozó jogszabályi rendelkezésekhez.

A rendelet megalkotása elmaradása esetén várható következmények: mulasztásos törvénysértés

A rendelet alkalmazásához szükséges feltételek:
személyi: biztosítva
szervezeti: biztosítva
tárgyi: biztosítva
pénzügyi: biztosítva

Kérjük, hogy a Vagyonrendeletnek fentiek miatti, az előterjesztés 1. sz. melléklete szerinti módosítását a közgyűlés elfogadni szíveskedjen.

Kaposvár, 2015. július 14.

Dr. Sárhegyi Judit

Jakó Gergely

Az előterjesztést készítette:

Dr. Halmosné Dr. Skrinyár Judit
megyei aljegyző

Az előterjesztés 1. sz. melléklete

A Somogy Megyei Közgyűlés

...../2015.(.....) önkormányzati rendelet-tervezete

a megyei önkormányzati tulajdon- és vagyongazdálkodás szabályairól szóló 5/2012. (III.5.) önkormányzati rendelet módosításáról

A Somogy Megyei Közgyűlés az Alaptörvény 32. cikk (2) bekezdésében meghatározott eredeti jogalkotói hatáskörében, a nemzeti vagyonról szóló 2011. évi CXCVI. törvény (továbbiakban: Nvtv.) 3. § (1) bekezdés 6. pontjában, az 5. § (2) bekezdés c) pontjában, a 13. § (1) bekezdésében, a 18. § (1) bekezdésében, az államháztartásról szóló 2011. évi CXCV. törvény 97. § (2) bekezdésében kapott felhatalmazás alapján az Alaptörvény 32. cikk (1) bekezdés e) pontjában és az Nvtv. 7. § (2) bekezdésében meghatározott feladatkörében eljárva a következőket rendeli el.

1. §

Az 5/2012.(III.5.) önkormányzati rendelet (továbbiakban: Rendelet) 9. §-a kiegészül a következő (14)-(16) bekezdésekkel:

„(14) Az (5)-(6) bekezdésben foglaltak alól az önkormányzati hivatal - mint vagyonhasználó szerv - használatában lévő e rendelet 1. melléklete szerinti ingatlan esetén a hivatal vezetője által történő hasznosítás alól kivételt képez:

a) Megyeháza és Múzeum A/épület Nyugati szárny és Keleti szárny alagsor, Keleti szárny földszint, Keleti szárny kézműves műhelyek helyiségei,

b) Kaposvár Megyei Jogú Város Önkormányzata részére megállapított, 1830,24 m^2 nagyságú ingatlanrészt érintő használati joggal terhelt terület,

c) Levéltár B/épület.

(15) Az (1)-(14) bekezdésben foglaltakra a rendelet 4. sz. mellékletében meghatározott rendelkezések nem terjednek ki.

(16) A (14) bekezdésben rögzített épületrészek hasznosítására szerződéses kötelem útján kizárólag a Somogy Megyei Önkormányzat jogosult."

2. §

(1) E rendelet a kihirdetését követő napon lép hatályba
(2) A Rendelet 1. melléklete helyébe e rendelet 1. melléklete lép.
(3) A Rendelet 2. melléklete helyébe e rendelet 2. melléklete lép.
(4) E rendelet a hatályba lépését követő napon hatályát veszti.

Dr. Sárhegyi Judit
megyei jegyző

Jakó Gergely
közgyűlés elnöke

1. melléklet a ...../2015.(.....) önkormányzati rendelethez

I.
SOMOGY MEGYEI ÖNKORMÁNYZAT TÖRZSVAGYONA

			Az ingatlan				
Sor-szám	Megnevezése, fekvése, címe	Rendeltetése (műv.ága)	Hrsz-a	Terület nagysága		Használója/közfeladat megnevezése	Teher/ Megjegyzés
				ha	m^2		

A/ Forgalomképtelen vagyon:

B/ Korlátozottam forgalomképes vagyon:

1. SOMOGY MEGYEI KÖZGYŰLÉS ÉS SZERVEI

1.	Vármegyeháza Kaposvár, Fő u. 10.	Megyeháza és Múzeum A/ épület Levéltár B/ épület	12		6133	Somogy Megyei Önkormányzat és Somogy Megyei Önkormányzati Hivatal Kaposvár Megyei Jogú Város Önkormányzata Megyeháza és Múzeum A/ épület részen 1830,24 m^2 területen térítésmentes használat joga	műemlék

2. melléklet a ..../2015.(.....) önkormányzati rendelethez

II.
A SOMOGY MEGYEI ÖNKORMÁNYZAT ÜZLETI VAGYONA

GAZDASÁGI TÁRSASÁGOK				
Sor-szám	**Megnevezése**	**Cégjegyzékszám**	**Székhely**	**Tulajdonosi részesedés**
1.	Somogy Társadalmi Felemelkedéséért Fejlesztési, Kommunikációs, Oktatási Nonprofit Kft.	Cg. 14-09-309367	Kaposvár, Fő u. 10.	1/1 Somogy Megyei Önkormányzat tulajdona
2.	Dél-Dunántúli Regionális Fejlesztési Ügynökség Közhasznú Nonprofit Korlátolt Felelősségű Társaság		Pécs, Mária u. 3.	1/3 Somogy Megyei Önkormányzat tulajdona

GÉPJÁRMŰ-TULAJDON						
Sor-szám	**Típus**	**Rendszám**	**Motorszám**	**Alvázszám**	**Évjárat**	**Jármű fajtája**
1.	Ford Focus 1.6 Comfort	IVX-553	FYDB3S84980	WFOAXXGCDA3S84980	2003.	szgk.
2.	Skoda Superb 3T439CE4	LUM-456	CFG114086	TMBAF93T0B9042583	2011.	szgk.
4.	Opel Insignia Sports Tourer	LUA-051	A20DTH	W0LGT8EM2A1002956	2010.	szgk.
5.	Opel Insignia Sports Tourer	MDL-384	A20DTH	W0LGM8EM7C1059041	2012.	szgk.

SOMOGY MEGYE JEGYZŐJE

SOMOGY MEGYEI KÖZGYŰLÉS ELNÖKE

Ügyiratszám: SMÖ/419/2015.

ELŐTERJESZTÉS

a Somogy Megyei Önkormányzat Szervezeti és Működési Szabályzatáról szóló 6/2014.(XII.12.) önkormányzati rendelet módosításáról

A Somogy Megyei Közgyűlés 6/2014. (XII.12.) önkormányzati rendeletével megalkotta a Szervezeti és Működési Szabályzatáról szóló rendeletét (továbbiakban: SZMSZ), majd a rendelet hatálybalépése óta az önkormányzat működésében bekövetkezett alábbi változások okán 2015. május 8-án a 8/2015.(VI.02.) önkormányzati rendelettel módosította azt.

A 2015. évben további jelentős változások kerültek kidolgozásra a Somogy Megyei Önkormányzati Hivatal életében, amelyek a működés alapdokumentumának módosítását indokolják. 2015. április 1-jétől a megyei jegyző személye megváltozott, aki a létszámában lecsökkent hivatali struktúra hatékonyabb működési formában történő kialakítását szervezte meg igazodva a létszámhoz és a feladatokhoz a költségtakarékosság jegyében. A szervezetrendszer működését a megyei önkormányzat az SZMSZ-ében szabályozza, amelynek módosítása fentiek miatt indokolt.

A hatályos SZMSZ 71. §-a és 6. sz. melléklete határozza meg a hivatali struktúrát és az egyes szervezeti egységek főbb feladatait. 2015. október 3-tól a szervezeti egységek elnevezése változik. A hármas irodatagozódást fenntartjuk, Területfejlesztési Iroda, Önkormányzati és Jogi Iroda, Pénzügyi és Vagyongazdálkodási Iroda (korábban Pénzügyi Irodának neveztük, de a feladatátcsoportosítás miatt a neve változik) alakul ki. Az Önkormányzati és Jogi iroda által korábban ellátott gondnoki teendők szervezése, a Területfejlesztési Iroda által korábban ellátott vagyongazdálkodási, házüzemeltetési feladatok átkerülnek a Pénzügyi és Vagyongazdálkodási Irodához. Ehhez az irodához tartozik a hagyományos pénzügyi feladatok ellátása (költségvetési, számviteli, pénzügyi feladatok az önkormányzat, a hivatal, a területi nemzetiségi önkormányzatok és a társulás vonatkozásában). Ez utóbbiakat közvetlenül a gazdasági vezető felügyeli, míg az iroda egyéb feladatait az irodavezető koordinálja. A Területfejlesztési Irodában szervezzük az önkormányzat elsődleges kötelező feladatán túl (pályázati és monitoring rendszer működtetése, a megyei területfejlesztési, területrendezési koordinációs, vidékfejlesztési feladatok ellátása) a felmerülő ifjúsági, sport, civil, turisztikai feladatokat, az önkormányzat saját pályázatait, valamint az önkormányzat és a hivatal közbeszerzéseit. Ezen iroda keretei között látja el feladatát a megyei főépítész. Az Önkormányzati és Jogi Irodát az aljegyző vezeti. E változás indoka az önkormányzati és jogi irodavezető 2015. június 1-jétől aljegyzővé történt kinevezése. Az iroda látja el a közgyűlés és a bizottságok működésével kapcsolatos döntés előkészítési, végrehajtási feladatokat, a választási igazgatási teendőket, a humánpolitikai feladatokat. Ide tagozódnak be az elnökségi, jegyzői titkársági feladatok, a területi nemzetiségi önkormányzatokkal, az önkormányzati társulással kapcsolatos feladatok jogi része is. A belső ellenőrzés működtetése a jegyző feladata. A struktúrán belül több kolléga osztott munkakörben látja el feladatait az irodák közötti együttműködés és az összetett feladatok szakszerű megoldása érdekében.

Előzetes hatásvizsgálat

a jogalkotásról szóló 2010. évi CXXX. törvény (továbbiakban: Jat.) 17. § (1) bekezdése alapján

A rendelet-tervezet címe:
A Somogy Megyei Közgyűlés...../2015.(.....) önkormányzati rendelete a Somogy Megyei Önkormányzat Szervezeti és Működési Szabályzatáról szóló 6/2014.(XII.12.) önkormányzati rendelet módosításáról
Társadalmi-gazdasági hatása:
Igazodik az önkormányzat működésében bekövetkezett változásokhoz
Költségvetési hatása: bérmegtakarítás
Környezeti, egészségi következményei: nincsenek
Adminisztratív terheket befolyásoló hatása: jelenleg nincs
Egyéb hatása: gyorsabb, hatékonyabb, rugalmasabb ügymeneti folyamatok
A rendelet megalkotásának szükségessége: A megyei önkormányzat működési szabályainak hozzáigazítása a tényleges működéshez és a vonatkozó jogszabályi rendelkezésekhez.
A rendelet megalkotása elmaradása esetén várható következmények: mulasztásos törvénysértés
A rendelet alkalmazásához szükséges feltételek:
személyi: biztosítva
szervezeti: biztosítva
tárgyi: biztosítva
pénzügyi: biztosítva

Kérjük, hogy az SZMSZ fentiek miatti, az előterjesztés 1. sz. melléklete szerinti módosítását a közgyűlés elfogadni szíveskedjen.

Kaposvár, 2015. július 15.

Dr. Sárhegyi Judit Jakó Gergely

Az előterjesztést készítette:

Dr. Halmosné Dr. Skrinyár Judit
megyei aljegyző

A Somogy Megyei Közgyűlés

...../2015.(.....) önkormányzati rendelet-tervezete

a Somogy Megyei Önkormányzat Szervezeti és Működési Szabályzatáról szóló 6/2014.(XII.12.) önkormányzati rendelet módosításáról

A Somogy Megyei Közgyűlés Magyarország helyi önkormányzatairól szóló 2011. évi CLXXXIX. törvény 53. §-ában kapott felhatalmazás alapján, az Alaptörvény 32. cikk (1) bekezdés d) pontjában biztosított feladatkörében eljárva a következőket rendeli el:

1.§

A 6/2014.(XII.12.) önkormányzati rendelet (továbbiakban: Rendelet) 71. § (5) bekezdés helyébe a következő rendelkezés lép:

„71. §

„(5)A hivatal belső szervezeti egységei:
a) Területfejlesztési Iroda
b) Pénzügyi és Vagyongazdálkodási Iroda
c) Önkormányzati és Jogi Iroda."

2. §

(1) E rendelet a kihirdetését követő napon lép hatályba.
(2) A Rendelet 6. melléklete helyébe e rendelet 1. melléklete lép.
(3) E rendelet a hatályba lépését követő napon hatályát veszti.

Dr. Sárhegyi Judit
megyei jegyző

Jakó Gergely
a közgyűlés elnöke

1. melléklet a …./2015.(…..) önkormányzati rendelethez

AZ ÖNKORMÁNYZATI HIVATAL SZERVEZETI FELÉPÍTÉSE

Elnöki Tanácsadó(k) ← **Elnök** → **Alelnök(ök)**

Elnök → **Megyei Jegyző**

Elnök → Mb. Jogász, Belső ellenőrzés

Megyei Jegyző → **Önkormányzati és Jogi Iroda**

Vezeti: megyei aljegyző

- közgyűlés, bizottságok döntéseinek előkészítése, a döntések végrehajtásának szervezése
- választási jogi feladatok
- humánpolitikai feladatok
- informatikai feladatok
- önkormányzati társulás jogi feladatai
- nemzetiségi önkormányzatok testületi feladatai
- iktatás, irattározás, hivatali adminisztráció
- rendezvények szervezése
- elnökségi titkársági feladatok
- jegyzői titkársági feladatok

Megyei Jegyző → **Pénzügyi és Vagyongazdálkodási Iroda**

Vezeti: pénzügyi és vagyongazdálkodási irodavezető

- vagyongazdálkodás: (ingó, ingatlan hasznosítás, üzemeltetés)
- biztosítások kezelése
- gondnoki teendők szervezése
- Kaposvári vigasságok terének üzemeltetése

→ *Gazdasági vezető*

- SMÖ, SMÖH, önkormányzati társulás, nemzetiségi önkormányzatok költségvetési, pénzügyi, számviteli feladatai
- pénztári feladatok
- választási pénzügyi feladatok
- pályázatok pénzügyi feladatai

Megyei Jegyző → **Területfejlesztési Iroda**

Vezeti: területfejlesztési irodavezető

- megyei főépítészi teendők
- pályázati és monitoring rendszer működtetése
- megyei területfejlesztési koordinációs feladatok
- megyei területrendezési koordinációs feladatok
- vidékfejlesztési feladatok
- ifjúsági, sport, civil, turisztikai feladatok
- önkormányzat saját pályázatainak kezelése
- közbeszerzések (SMÖ, SMÖH, társulás)
- nemzetközi feladatok

SOMOGY MEGYEI KÖZGYŰLÉS
ELNÖKE

7400 KAPOSVÁR, Vármegyeháza, Fő utca 10.
tel.: 82/898-246
e-mail: jako.gergely@som-onkorm.hu

Ügyiratszám: SMÖ/135-16/2015.

ELŐTERJESZTÉS

Kaposvár Megyei Jogú Város Önkormányzatával kötött, a Rippl-Rónai Megyei Hatókörű Városi Múzeum által a Kaposvár, Fő u. 10. sz. alatti ingatlan használatára és üzemeltetésére vonatozó megállapodások módosításáról

A Somogy Megyei Önkormányzat 60/2012.(XI.30.) közgyűlési határozatával jóváhagyta Kaposvár Megyei Jogú Város Önkormányzatával kötött, a Kaposvár, Fő u. 10. sz. alatti ingatlan Rippl-Rónai Megyei Hatókörű Városi Múzeum által használt területére vonatkozó Térítésmentes Használati Jogot Alapító Megállapodást, valamint az Üzemeltetési Szerződést. A megyei önkormányzat „Kaposvári Vigasságok terének kialakítása" című projektjének keretében megtörtént a Fő u. 10. szám alatti ingatlan udvarának rekonstrukciója, bormúzeum, vendéglátóegység és kézműves egységek kerültek kialakításra. A beruházás a Múzeum által használt helyiségeket érintette, melyek egy része elbontásra került (garázsok, alagsori raktárhelyiségek), egy része pedig új funkciót kapott. A Múzeumnak ezen helyiségekből ki kellett költöznie emiatt a megyei önkormányzat és a városi önkormányzat között létrejött eredeti megállapodásokat módosítani kellett, melyet mindkét önkormányzat közgyűlése megtárgyalt és jóváhagyott 2014-ben (a Somogy Megyei Önkormányzat 10/2014(V.09.) közgyűlési határozatával).
Ilyen módon az elbontott garázsokra és alagsori helyiségekre, valamint kialakított új helyiségcsoportokra és felépítményekre tekintettel a Múzeum által kizárólagosan használt ingatlanrész területe 2014. 05.01. napjától 2330,78 m^2 nagyságról 1856,01 m^2 nagyságra csökkent, míg a megyei önkormányzat által kizárólagosan használt ingatlanrész területe 3165, 54 m^2 nagyságról 3640,31 m^2 nagyságra nőtt, a közösen használt ingatlanrészek területe nem változott. A kizárólagosan használt ingatlanrészek arányának változása miatt a közösen használt területekre vonatkozó közüzemi díjak fizetésének aránya is változott. A Múzeum a közös helyiségcsoportokra eső közüzemi díjak 42,4 %-át volt eredetileg köteles viselni, ez az arány 2014. május 01-től 33,77 %-ra csökkent.

A 2014. május 01. napjától kialakult módosított használati arány 2015. október 01-jétől történő ismételt módosítása szükséges, tekintettel arra, hogy fenti projekt kapcsán az ingatlan Keleti szárnyának földszinti területén további beruházásokat kellett végrehajtani, amelyek a Múzeum által használt területeket érintették. A Keleti szárny földszinti 10,9 m^2 alapterületű személyzeti illemhely helyiség, valamint 14,87 m^2 alapterületű kutatószoba helyére – a használóval és Kaposvár Megyei Jogú Város Önkormányzatával történt előzetes egyeztetés után – a nagyközönség számára igénybe vehető illemhelységeket alakítottunk ki.
A Múzeum által kizárólagosan használt ingatlanrész területe így 2015.10.01. napjától 1856,01 m^2 nagyságról 1830,24 m^2 nagyságra csökkent, míg a megyei önkormányzat által kizárólagosan használt ingatlanrész területe 3640,31 m^2 nagyságról 3666,08 m^2 nagyságra nőtt, a közösen használt ingatlanrészek területe nem változott. A kizárólagosan használt ingatlanrészek

arányának változása miatt a közösen használt területekre vonatkozó közüzemi díjak fizetésének aránya is változott. A Múzeum a közös helyiségcsoportokra eső közüzemi díjak 33,77 %-át volt köteles 2014. május 01-jétől viselni, ez az arány 2015. október 01-jétől 33,3 %-ra csökken.

A két önkormányzat a módosító szerződéstervezeteket közösen előkészítette, a módosító szerződéstervezeteket jelen előterjesztésemhez mellékeltem.

Fentiekre tekintettel javaslom a Tisztelt Közgyűlésnek, hogy hagyja jóvá az előterjesztés mellékletét képező Kaposvár Megyei Jogú Város Önkormányzatával kötendő térítésmentes használati jogot alapító megállapodás módosító szerződést és a Kaposvár, Fő u. 10. sz. alatti ingatlan üzemeltetéséről szóló megállapodást módosító szerződést és hatalmazzon fel azok aláírására.

Határozati javaslat:

A Somogy Megyei Közgyűlés úgy határozott, hogy az előterjesztéshez csatolt, Kaposvár Megyei Jogú Város Önkormányzatával a Rippl-Rónai Megyei Hatókörű Városi Múzeum elhelyezésére a Kaposvár, Fő u. 10. szám alatti ingatlanra kötődött térítésmentes használati jogot alapító megállapodást módosító szerződést (1. sz. melléklet), valamint a Kaposvár, Fő u. 10. sz. alatti ingatlan üzemeltetéséről szóló megállapodást módosító szerződést (2. sz. melléklet) jóváhagyja és a közgyűlés elnökét felhatalmazza a szerződések aláírására.

Felelős: Jakó Gergely, a közgyűlés elnöke
Határidő: 2015. október 10.

Kaposvár, 2015. augusztus 10.

Jakó Gergely

Az előterjesztést készítette:

Dr. Halmosné Dr. Skrinyár Judit
megyei aljegyző

Az előterjesztést jóváhagyta:

Dr. Sárhegyi Judit
megyei jegyző

1. melléklet a ..../2015.(.....) közgyűlési határozathoz

Térítésmentes használati jogot alapító megállapodás módosítása
II.

amely létrejött egyrészről a **Somogy Megyei Önkormányzat** (törzsszám: 15396004, adószám: 15396004-1-14, képviseli Jakó Gergely elnök, pénzügyi ellenjegyző Szűts András Ervinné gazdasági vezető) **7400 Kaposvár, Fő u. 10., mint tulajdonos,**

másrészről **Kaposvár Megyei Jogú Város Önkormányzata** (törzsszám: 731597, adószám: 15731591-2-14, képviseli Szita Károly polgármester, pénzügyi ellenjegyző Molnár György gazdasági igazgató) **7400 Kaposvár, Kossuth tér 1., mint használatra jogosult**
együttesen Felek között, az alulírott helyen és napon az alábbi feltételekkel:

1. Felek rögzítik, hogy Felek között 2013. január 02. napján létrejött megállapodással (a továbbiakban: Megállapodás) térítésmentes kizárólagos használati jog került alapításra Kaposvár Megyei Jogú Város Önkormányzata javára az ingatlan-nyilvántartásban a kaposvári 12 hrsz. alatt felvett, kivett megyeháza és múzeum megnevezésű ingatlan 2330,78 m2 alapterületű részére 2013. január 01. napjától abból a célból, hogy ott a Használatra jogosult fenntartásában levő Rippl-Rónai Megyei Hatókörű Városi Múzeum (a továbbiakban: Múzeum) működjön.

2. A Megállapodás 9. pontjában Felek rögzítették, hogy Tulajdonos DDOP-2.1.1/A.B-12-2012-0028 azonosítószámon pályázatot nyújtott be „Kaposvári vigasságok terének kialakítása" címmel és a projekt érint a Használatra jogosult által kizárólagosan használt ingatlanrészeket, ezért szükségessé válik majd a Megállapodás módosítása.

3. Fentiekre tekintettel az 1. pontban írt Megállapodást 2014. május 01. napjával Felek úgy módosították, hogy a 2. pontban körülírt projekt okán a kaposvári 12 hrsz-ú ingatlan teljes alapterülete változatlanul 6204,93 m2, melyből a Múzeum által kizárólagosan használt ingatlanrészek mindösszesen 1856,01 m2 területet tesznek ki, 3640,31 m2 alapterületű helyiségcsoport a Somogy Megyei Önkormányzat kizárólagos használatában maradt. Felek által közösen használt ingatlanrész területe változatlanul 708,61 m2 maradt.

4. Felek jelen megállapodással rögzítik, hogy a 2. pontban rögzített projekt okán 2015. október 01-jei hatállyal további területváltozások átvezetése szükséges, ezért megállapodnak abban, hogy a kaposvári 12 hrsz-ú ingatlan teljes alapterülete változatlanul 6204,93 m2 lesz, melyből a Múzeum által kizárólagosan használt ingatlanrészek mindösszesen 1830,24 m^2 az alábbi megoszlásban:

   - az épület földszintjén a keleti szárnyban, a jelen szerződés 2. sz. mellékletét képező alaprajzon zöld színű vonallal határolt összesen 424,47 m2 fűtött és 18.67 m2 fűtetlen alapterületű helyiségcsoport,
   - az épület I. emeletén a keleti szárnyban található, a jelen szerződés 3. sz. mellékletét képező alaprajzon zöld színű vonallal határolt összesen 663,88 m2 alapterületű helyiségcsoport,
   - az épület II. emeletén a keleti és nyugati szárnyban található, a jelen szerződés 4. számú mellékletét képező alaprajzon zöld színű vonallal határolt összesen 723,22 m2 alapterületű helyiségcsoport.

   A jelen megállapodás 1-4. sz. mellékletét képező alaprajzon kék színű vonallal határolt összesen 3666,08 m2 alapterületű helyiségcsoportok a Somogy Megyei Önkormányzat kizárólagos használatában maradnak. Az alaprajzokon sárga színű vonallal határolt helyiségeket Felek közösen használják, a közösen használt ingatlanrész területe változatlanul 708,61 m2.

5. A Somogy Megyei Önkormányzat ezúton feltétlen és visszavonhatatlan hozzájárulását adja ahhoz, hogy - az 1. pontban körülírt Megállapodást a Múzeum által kizárólagosan használt terület csökkenése miatt módosítva - az 1. pontban megnevezett ingatlan 1830,24 m2 alapterületű részére Kaposvár Megyei Jogú Város Önkormányzata használati joga átadás címén az ingatlan-nyilvántartásba bejegyzésre kerüljön.

6. Felek rögzítik, hogy a Kaposvár, Fő u. 10. sz. alatti ingatlan üzemeltetésére 2012. december 19. napján kötődött és 2014. május 01-i hatállyal módosított megállapodást jelen szerződéssel egyidejűleg külön megállapodásban módosítják.

7. Az 1. pontban körülírt Megállapodás és a 2014. május 01-jétől hatályos módosítások ezen II. sz. módosítással nem érintett egyéb részei egyebekben változatlan tartalommal érvényben maradnak.

8. Szerződő felek kijelentik, hogy átadó és átvevő mindketten törvényesen megalakult és működő magyarországi önkormányzatok. Szerződő felek megállapítják, hogy jelen megállapodás érvényességéhez Somogy Megyei Önkormányzat Közgyűlése és Kaposvár Megyei Jogú Város Közgyűlése jóváhagyása szükséges.

9. Kaposvár Megyei Jogú Város Önkormányzata használatra jogosult jelen okirat megszerkesztésével és a használati jog bejegyzésével kapcsolatos Földhivatal előtti eljárásban történő képviseletével megbízza a Kaposvári 7. sz. Ügyvédi Irodát dr. Szijártó Attila ügyvéd (Kaposvár, Csokonai u. 2.) ügyintézésében. Átadó szerződésbeli nyilatkozatai megtétele és képviselője, pénzügyi ellenjegyzője aláírásának ellenjegyzésével saját jogi képviselőjét bízza meg.

Jelen szerződést Felek annak elolvasása, tartalmának megértése és magukra nézve kötelezőnek elismerése után, mint akaratukkal mindenben megegyezőt helybenhagyólag aláírták.

Kaposvár, 2015. .....

.....

Somogy Megyei Önkormányzat tulajdonos

képviseletében — pénzügyi ellenjegyzőként

Jakó Gergely elnök — Szűts András Ervinné gazdasági vezető

A szerződést átadó vonatkozásában ellenjegyeztem:

Kaposvár, 2015 ....

ügyvéd

Kaposvár, 2015.....

.....

Kaposvár Megyei Jogú Város Önkormányzata

képviseletében — pénzügyi ellenjegyzőként

Szita Károly polgármester — Molnár György gazdasági igazgató

Szerkesztettem és ellenjegyeztem:

Kaposvár, 2015..... .....

ügyvéd

Záradék:

Fenti megállapodást a Somogy Megyei Önkormányzat Közgyűlése ...../2015.(.....) közgyűlési határozatával jóváhagyta.

.....

Dr. Sárhegyi Judit megyei jegyző

Záradék:

Fenti megállapodást Kaposvár Megyei Jogú Város Közgyűlése ..... önkormányzati határozatával jóváhagyta.

.....

Dr. Kéki Zoltán címzetes főjegyző

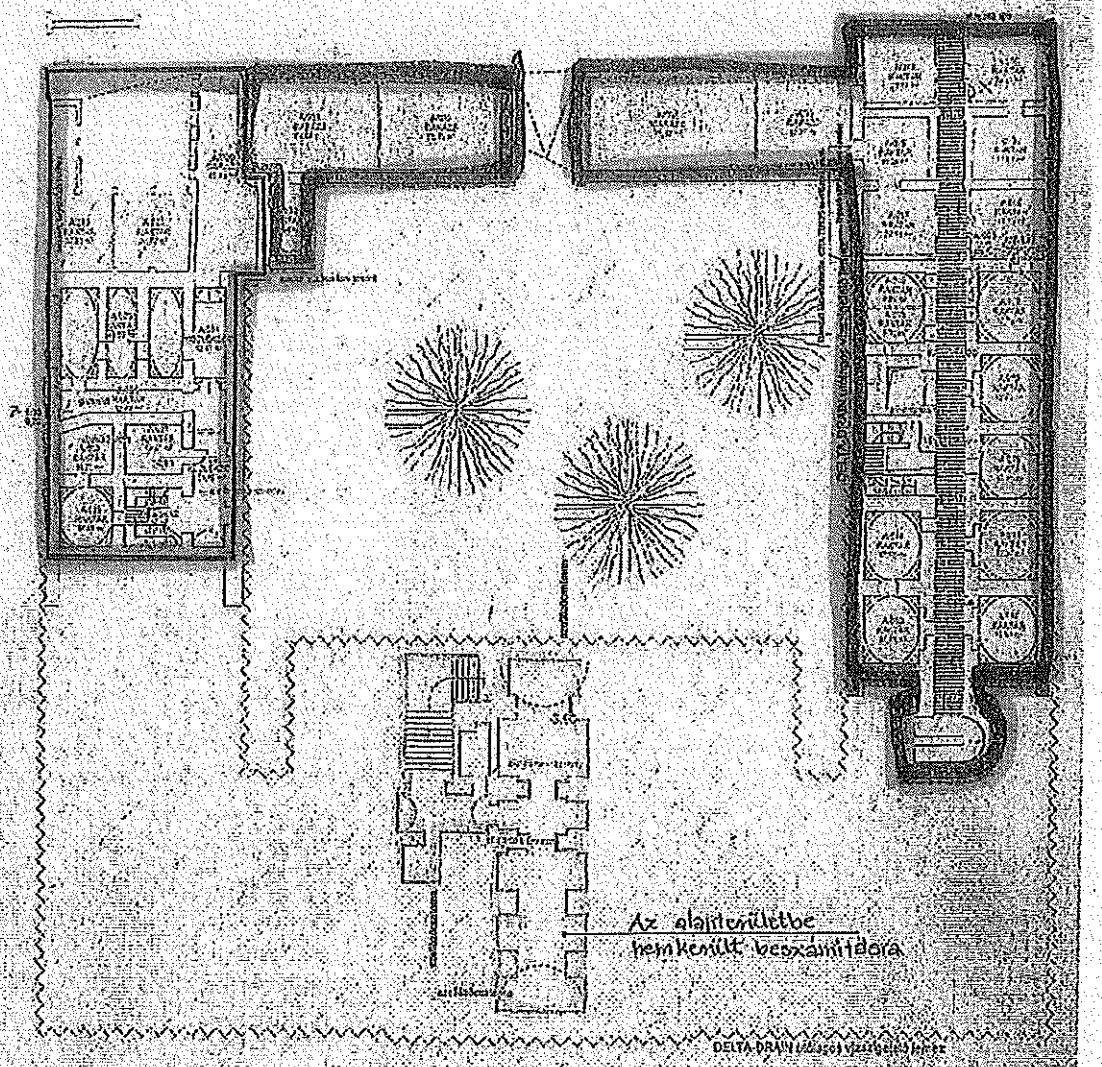

Alagsori alaprajz m=1:100
Kaposvár, Fő u. 10.

Múzeum által használt terület

Sm.Önkormányzat által használt terület

Közösen használt terület

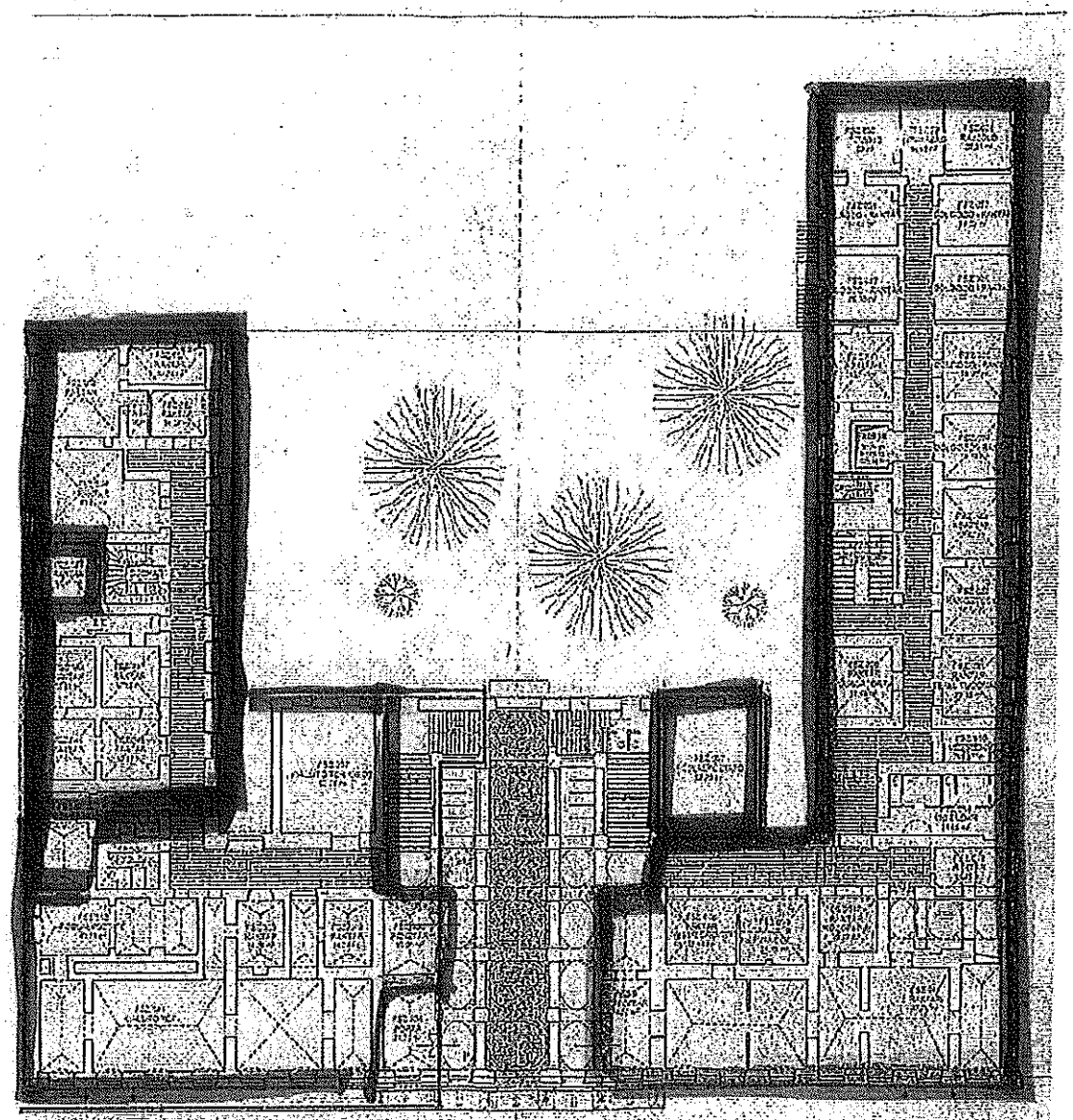

Földszinti alaprajz m=1:100

Kaposvár, Fő u. 10.

Múzeum által használt terület

Önk. Önkormányzat által használt terület

Közösen használt terület

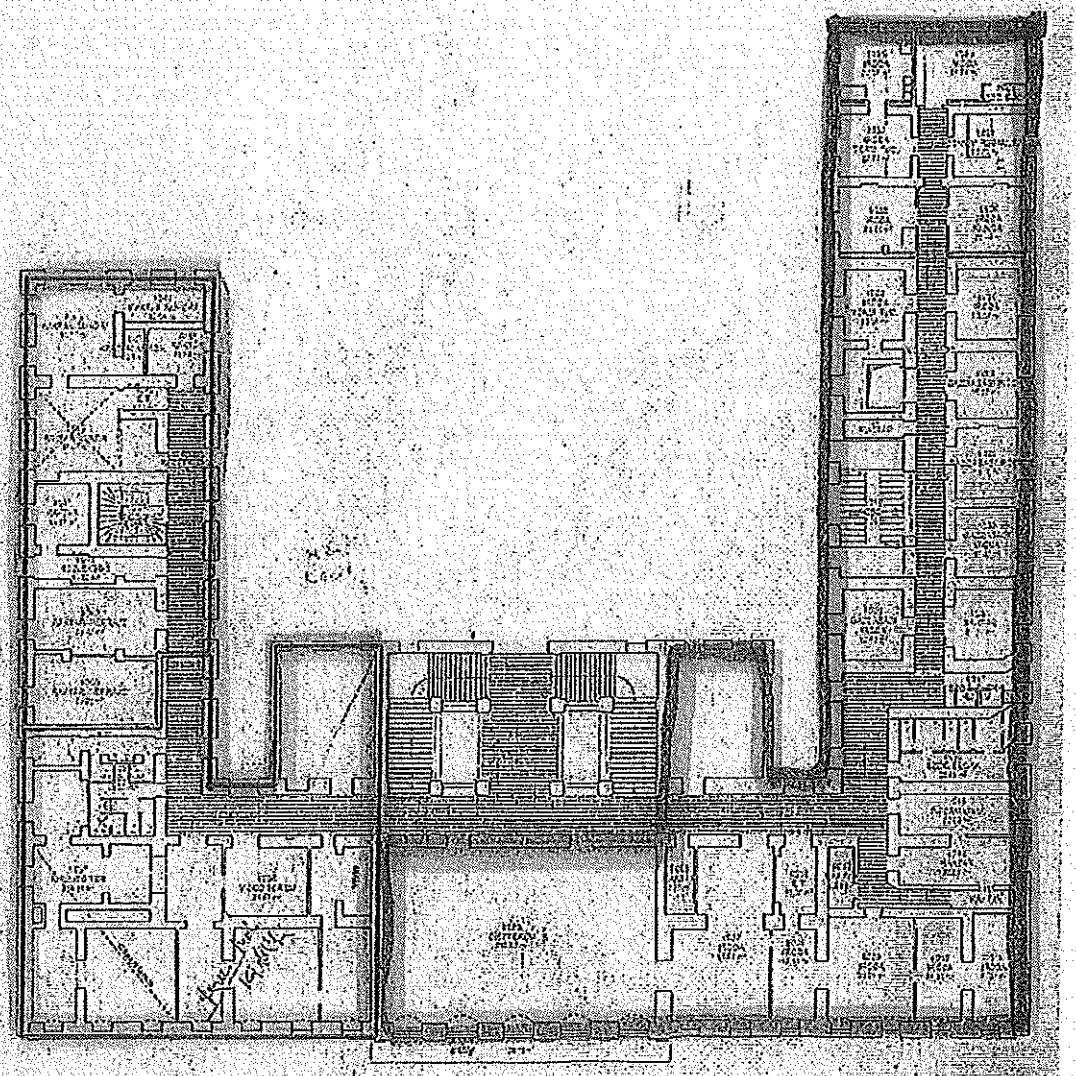

I. emeleti alaprajz m=1:100

Kapcsolódó ingatlanok

Múzeum által használt terület

Sm. Önkormányzat által használt terület

Közösen használt terület

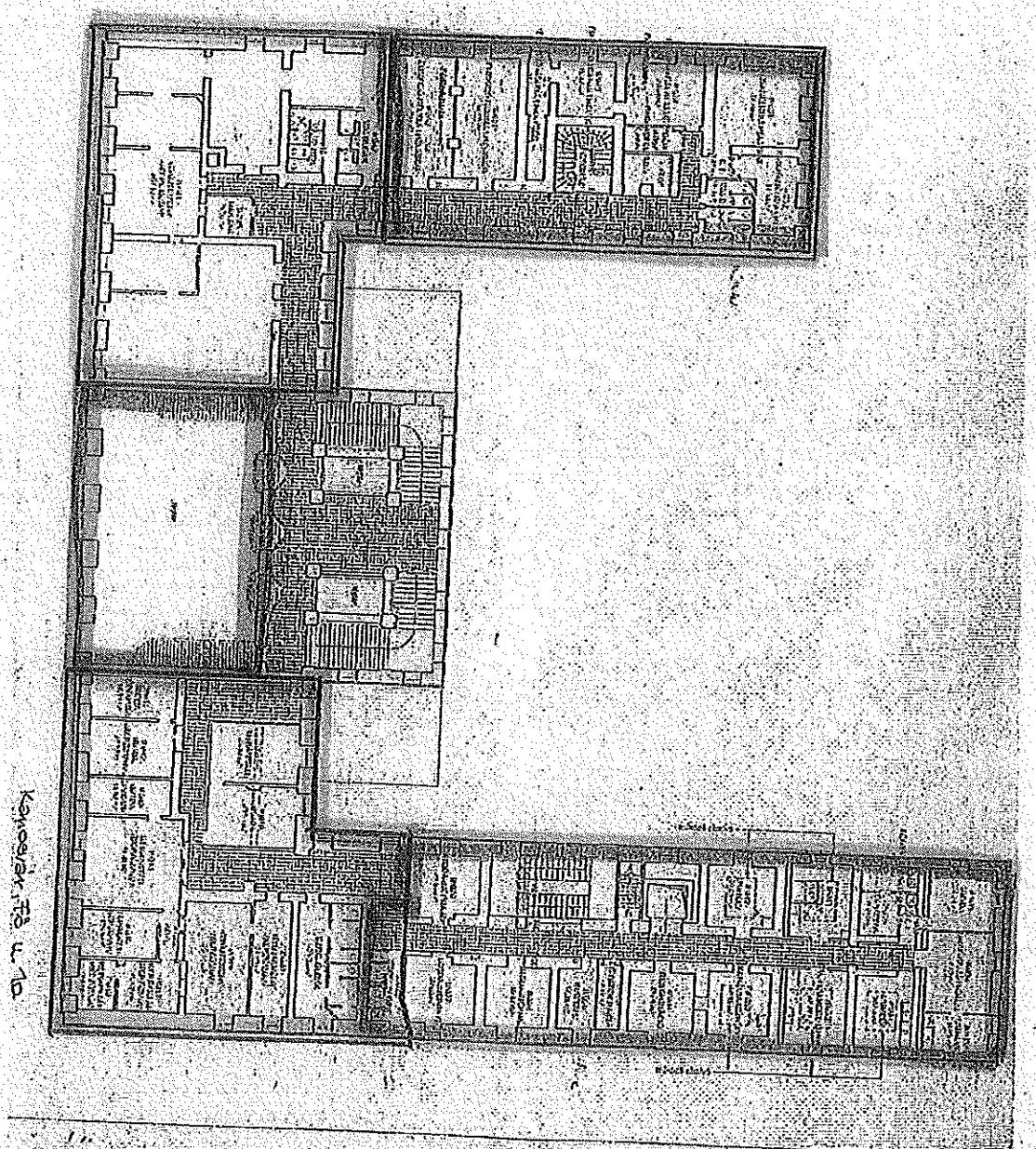

Múzeum által használt terület

Sn. Önkormányzat által használt terület

Közösen használt terület

II. emelet

Kanonok tér 10.

2. melléklet a ...../2015.(.....) közgyűlési határozathoz

A Kaposvár, Fő u. 10. sz. alatti ingatlan üzemeltetéséről szóló megállapodást módosító szerződés
II.

amely létrejött egyrészről a **Somogy Megyei Önkormányzat** (törzsszám: 15396004, adószám: 15396004-1-14, képviseli Jakó Gergely elnök, pénzügyi ellenjegyző Szűts András Ervinné gazdasági vezető) **7400 Kaposvár, Fő u. 10., mint tulajdonos,**

másrészről **Kaposvár Megyei Jogú Város Önkormányzata** (törzsszám: 731597, adószám: 15731591-2-14, képviseli Szita Károly polgármester, pénzügyi ellenjegyző Molnár György gazdasági igazgató) **7400 Kaposvár, Kossuth tér 1., mint használatra jogosult,** együttesen Felek között az alulírott helyen is napon az alábbi feltételekkel.

1. Felek rögzítik, hogy 2013. január 01. napjától kezdődően térítésmentes használati jogot alapítottak Kaposvár Megyei Jogú Város Önkormányzata javára a Kaposvár, Fő u. 10. szám alatti ingatlan (a továbbiakban: Ingatlan) mindösszesen 6204,93 m2 területének 2330,78 m2 alapterületű részére, mely természetben megfelel a Rippl-Rónai Megyei Hatókörű Városi Múzeum (a továbbiakban: Múzeum) által kizárólagosan használt ingatlanrésznek. Felek 2012. december 19. napján megállapodást kötöttek a Kaposvár, Fő u. 10. szám alatti ingatlan üzemeltetésének módjára és az üzemeltetési költségek megosztására (a továbbiakban: Üzemeltetési megállapodás).

2. A térítésmentes használati jogot biztosító megállapodás 9. pontjában Felek rögzítették, hogy a Tulajdonos DDOP-2.1.1/A.B-12-2012-0028 azonosítószámon pályázatot nyújtott be „Kaposvári Vigasságok terének kialakítása" címmel és a projekt érint a Használatra jogosult által kizárólagosan használt ingatlanrészeket, így 2014. május 01-jei hatállyal módosult a Felek által kizárólagos használt ingatlanrészek aránya, valamint az Üzemeltetési megállapodás is.

3. Felek jelen megállapodással rögzítik, hogy a 2. pontban rögzített projekt okán a 2014. május 01-jei szerződésmódosítások után további területváltozások átvezetése, a térítésmentes használati jogot biztosító megállapodás és ezzel egyidejűleg az üzemeltetésre vonatkozó megállapodás módosítása szükséges.

4. Felek rögzítik, hogy jelen megállapodással egyidejűleg módosítják a Felek között a Kaposvár, Fő u. 10. szám alatti ingatlanra létrejött térítésmentes használati jogot biztosító megállapodást is, mely szerződés jelen szerződés elválaszthatatlan mellékletét képezi.

5. Fentiekre tekintettel Felek 2015. október 01. napjától az Üzemeltetési megállapodás 3. pont első bekezdését, a 4.1. pontot, a 4.4. pontot, a 4.5 pontot , a 4.9. pontot, valamint az 5. pontot az alábbiak szerint módosítják.

   „3. Szerződő Felek rögzítik, hogy a Kaposvár, Fő u. 10. szám alatti ingatlan mindösszesen 6204,93 m2 területének – a jelen megállapodás mellékletét képező kimutatás alapján – 1830,24 m2 alapterületű részét kizárólagosan Kaposvár Megyei Jogú Város Önkormányzata használja, míg a Tulajdonos által használt ingatlanrész területe 3666,08 m2, Felek által közösen használt ingatlanrész területe: 708,61m2.
   Felek előzőek alapján megállapítják, hogy a Használatra jogosult az ingatlan teljes területének 29,5 %-át, Tulajdonos 59,08 %-át használja. A közös használatú helyiségek az ingatlan összterületének 11,42 %-át teszik ki.
   Felek megállapodnak abban, hogy a közösen használt területek az alábbiak: lépcsőház, közlekedő, porta, vendégillemhely, előcsarnok."

   „4.1. Az áramdíj fizetésénél az elszámolás alapja egyrészt a kizárólagosan használt helyiségek alapterületeinek 3. pontban rögzített aránya, másrészt a közösen használt ingatlanrészek vonatkozásában Tulajdonos 66,7 %-ban, Használatra jogosult 33,3 %-ban viseli a költségeket."

   „4.4. A fűtés műszaki szétválasztása nem megoldható. A fűtésdíj elszámolása egyrészt a kizárólagosan használt fűtött területek lm3 arányában történik, másrészt a közösen használt ingatlanrészek vonatkozásában Tulajdonos 66,7 %-ban, Használatra jogosult 33,3 %-ban viseli a költségeket."

„4.5. A kazán karbantartását a Tulajdonos köteles elvégeztetni. A felmerülő költségek elszámolása a kizárólagosan használt fűtött területek lm3 arányában, másrészt a közösen használt ingatlanrészek vonatkozásában Tulajdonos 66,7 %-ban, Használatra jogosult 33,3 %-ban viseli a költségeket."

„4.9. Felek az általuk kizárólagosan használt ingatlanrészek karbantartásáról önállóan gondoskodnak. A közös helyiségek karbantartásáról a Tulajdonos gondoskodik. Tulajdonos jogosult a karbantartással felmerült kiadások 33,3 %-ának továbbszámlázásra Használatra jogosult felé. Tulajdonos köteles a közös helyiségek felmerülő karbantartási munkáiról a Használatra jogosultat előzetesen tájékoztatni, illetve köteles a Használatra jogosult felé elszámolni."

„5. Felek megállapodnak, hogy az ingatlan vagyon- és felelősségbiztosításáról a Tulajdonos gondoskodik. Tulajdonos jogosult a biztosítási díj továbbszámlázására Használatra jogosult felé az alábbiak szerint:

a.) Használatra jogosult által kizárólagosan használt ingatlanrész vonatkozásában a díj 3. pont szerinti %-át,

b.) a közös használatú helyiségekre eső díjrész 33,3 %-át."

6. E megállapodás mellékletét képezi az üzemeltetési költségek alapját képező ingatlan használatot bemutató táblázat az Alagsor, Földszint, I. emelet és II. emelet vonatkozásában, valamint a légköbméter használatot bemutató táblázat.

7. Az Üzemeltetési Megállapodás és a 2014. május 01-től hatályos módosítások ezen II. sz. módosítással nem érintett egyéb részei egyebekben változatlan tartalommal érvényben maradnak.

8. Szerződő felek megállapítják, hogy jelen megállapodás érvényességéhez a Somogy Megyei Önkormányzat Közgyűlése és Kaposvár Megyei Jogú Város Közgyűlése jóváhagyása szükséges.

Jelen szerződést Felek annak elolvasása, tartalmának megértése és magukra nézve kötelezőnek elismerése után, mint akaratukkal mindenben megegyezőt helybenhagyólag aláírták.

Kaposvár, 2015. .....

.....

Somogy Megyei Önkormányzat tulajdonos

képviseletében — pénzügyi ellenjegyzőként

Jakó Gergely elnök — Szűts András Ervinné gazdasági vezető

Kaposvár, 2015. .....

.....

Kaposvár Megyei Jogú Város Önkormányzata

képviseletében — pénzügyi ellenjegyzőként

Szita Károly polgármester — Molnár György gazdasági igazgató

Záradék:

Fenti megállapodást a Somogy Megyei Önkormányzat Közgyűlése ...../2015.(.....) közgyűlési határozatával jóváhagyta.

.....

Dr. Sárhegyi Judit megyei jegyző

Záradék:

Fenti megállapodást Kaposvár Megyei Jogú Város Közgyűlése ..... önkormányzati határozatával jóváhagyta.

.....

Dr. Kéki Zoltán címzetes főjegyző

KAPOSVÁR, FŐ U. 10. – MÚZEUM

Múzeum által használt helyiségek	Fűtetlen m2	Fűtött m2	SMÖ által használt helyiségek	Fűtetlen m2	Fűtött m2	Közösen használt helyiségek	Fűtetlen m2	Fűtött m2	
ALAGSOR									
			felújítás utáni állapot	853,84					
Alagsor összesen	**0**			**853,84**		**0**			**853,84**

KAPOSVÁR, FŐ U. 10. – MÚZEUM

Múzeum által használt helyiségek	Fűtetlen m2	Fűtött m2	SMŐ által használt helyiségek	Fűtetlen m2	Fűtött m2	Közösen használt helyiségek	Fűtetlen m2	Fűtött m2	
FÖLDSZINT									
			felújítás utáni állapot		*1018,46*	felújítás utáni állapot	319,95		
			lépcsőház	5,35		felújítás utáni állapot		39,62	
WC blokk		15,88							
Foglalkoztató		40,92							
Kiállítótér		149,36							
Raktár		14,34							
Teremőr		14,34							
Pénztár		19,09							
Közlekedő		50,05							
56-os terem		52,7							
Foglalkoztató, tárgyaló		52,29							
Szerverszoba		15,5							
Lépcsőház	18,67								
Földszint összesen	**18,67**	***424,47***		**5,35**	***1018,46***		**319,95**	**39,62**	**1826,52**

Múzeum által használt helyiségek	Fűtetlen m2	Fűtött m2	SM Önk. Által használt helyiségek	Fűtetlen m2	Fűtött m2	Közösen használt helyiségek	Fűtetlen m2	Fűtött m2	
I. EMELET									
Igazgató	0	36,63	Tárgyaló		52,29	Lépcsőház	126,95		
Igazgató helyettes		17,46	Díszterem		213,32	Közlekedő	49,94		
Titkárnő		17,57	Közlekedő		87,06				
Gazdasági Hivatal		34,97	Raktár		9,18				
Diszponibilis helyiség		8,14	Iroda		66,85				
Közlekedő		48,73	Előtér		12,8				
Pénztár		16,88	Iroda		17,73				
Előtér		15,32	Iroda		42,74				
Gazdasági Hivatal		27,28	Iroda		21,55				
Biztonsági szoba		9,18	Iroda		22,5				
Kiállítótér		36,86	Iroda		22,27				
Kiállítótér		7,1	Iroda		20,66				
WC-blokk		28,3	Teakonyha		7,26				
Közlekedő		62	WC-blokk		32,85				
Természettudomány kiállítás		53,77	WC-blokk		10,78				
Teakonyha		10,45	Lépcsőház		37,86				
Videoterem		24,59	Iroda		18,4				
Kiállítótér		100,95	Iroda		20,59				
Kiállítótér		107,7	Iroda		19,47				
			Iroda		19,86				
			Iroda		19,33				
			Iroda		20,14				
			Iroda		22,45				
			Iroda		21,66				

			Iroda		19,59				
			Diszponibilis helyiség		4,94				
			Titkárnő		20,68				
			Vizesblokk		3,68				
			Főjegyző		31,75				
			Alelnök		22,99				
			Titkárnő		20,07				
			Közlekedő		69,08				
I. Emelet összesen:		**663,88**			**1032,38**		**176,89**		**1873,15**

Múzeum által használt helyiségek	Fűtetlen m2	Fűtött m2	SM Önk. Által használt helyiségek	Fűtetlen m2	Fűtött m2	Közösen használt helyiségek	Fűtetlen m2	Fűtött m2	
II. EMELET									
Gyűjtemény		260,3	Galéria		43,15	Lépcsőház	126,95		
WC-blokk		11,4	Képzőművészet		37,48	Közlekedő	45,2		
WC-blokk		15,94	Képzőművészet		38,32				
Új kiállítótér		23,8	Képzőművészet		12,39				
Közlekedő		41,52	Képzőművészet		16,88				
Közlekedő		31,21	Képzőművészet		25,55				
Ügyintéző		25,47	Képzőművészet		36,63				
Ügyintéző		25,88	Képzőművészet		20,07				
Iroda		17,1	Képzőművészet		13,42				
Vezető		38,92	Előtér		3,48				
Titkárság		43,11	Közlekedő		74,89				
Közlekedő		36,06	Diszponibilis helyiség		14,44				
Adminisztráció		13,12	Iroda		22,68				
Tárgyaló		35,37	Iroda		19,47				
Vezető		46,96	Iroda		19,27				
Közlekedő		21,39	Iroda		19,88				
Vizesblokk		35,67	Iroda		20,49				
			Iroda		22,29				
			Iroda		20,89				
			Iroda		21,95				
			WC-blokk		11,28				
			Lépcsőház		37,67				
			Közlekedő		68,15				
			Lépcsőház	6,51					
			Ügyintéző		21,66				

KAPOSVÁR, FŐ U. 10. – MÚZEUM

Múzeum által használt helyiségek	Fűtetlen m2	Fűtött m2	SMÖ által használt helyiségek	Fűtetlen m2	Fűtött m2	Közösen használt helyiségek	Fűtetlen m2	Fűtött m2	
II. emelet									
			Iroda		6,99				
			Teakonyha		9,44				
			Előtér		2,9				
			Vezető		20,24				
			Titkárság		18,81				
			Vezető		20,15				
			Ügyintéző		20,65				
			Előtér		7,98				
II. emelet összesen		723,22		6,51	749,54		172,15		1651,42
Alagsor + földszint+ I+II. emelet összesen	**18,67**	***1811,57***		**865,7**	***2799,92***		**668,99**	**39,62**	**6204,93**

Múzeum által használt terület összesen:	*1830,24*
SMÖ által használt terület összesen:	*3666,08*
Közösen használt terület összesen:	708,61
MINDÖSSZESEN:	**6204,93**

KAPOSVÁR, FŐ U. 10. – MÚZEUM fűtött légköbméter

Múzeum által használt helyiségek	SMÖ által használt helyiségek	Közösen használt helyiségek	
Alagsor			
0	0	0	
Földszint			
(belmag. 4 m) *1697,88* lm3	(belmag. 4 m) *4073,84* lm3	(belmag. 4 m) 158,48 lm3	
I.Emelet			
(belmag. 3,75 m) 2489,55 lm3	(belmag. 4,5 m) 4645,71 lm3	0	
II.Emelet			
(belmag. 3,6 m) 2603,6 lm3	(belmag. 3,4 m) 2548,4 lm3	0	
6791,03 lm3	*11267,95* lm3	158,48 lm3	18217,46

SOMOGY MEGYEI KÖZGYŰLÉS
ELNÖKE

7400 KAPOSVÁR, Vármegyeháza, Fő utca 10.
tel.: 82/898-246
e-mail: jako.gergely@som-onkorm.hu

Ügyiratszám: SMÖ/4-57/2015.

ELŐTERJESZTÉS
a Kaposvári vigasságok terének üzemeltetéséről

A Somogy Megyei Önkormányzat DDOP-2.1.1/A.B-12-2012-0028 azonosító számú, „Kaposvári vigasságok" terének kialakítása című projektje (továbbiakban: projekt) jelenleg zajló adminisztratív zárásának Közreműködő Szervezet által történő elfogadását követően – a pályázati útmutató előírásainak megfelelően – a Somogy Megyei Önkormányzat, mint Kedvezményezett köteles a támogatással létrehozott kapacitásokat, szolgáltatásokat a pályázatban vállalt szakmai tartalommal 5 éven keresztül változatlanul fenntartani és biztosítani annak üzemeltetését.

A projekt eredményeképpen Kaposvár szívében egy olyan turisztikai tér került kialakításra, mely már önmagában is egyedülálló a régióban, sőt sok tekintetben még az országban is. A projekt keretében olyan versenyképes, a turisták számára vonzerőt, élményeket, időtöltési lehetőséget nyújtó turisztikai attrakciók és turisztikai szolgáltatások kerülnek létrehozásra, melynek hatásaként növelhető a térségben található más attrakciók, szálláshelyek és vendéglátó helyek látogatottsága, jövedelemtermelő képessége, valamint mérsékelhető a turizmus időbeli koncentráltsága. Kiemelt cél volt továbbá, hogy a szezonon kívül (április 1. előtt és október 31. után) és időjárástól függetlenül is garantáltan igénybe vehető szolgáltatások kerüljenek a kínálatba, ezért kül- és beltéri szolgáltatások egyaránt tervezésre kerültek.

A pályázat keretében az aulából nyíló pincében kialakításra került a bormúzeum és bortrezor, ahol a dél-balatoni borászok borai kerülnek bemutatásra, és mely különböző rendezvényeknek – többek közt a jövőben megrendezésre kerülő „Somogy Bora" versenyeknek – kiváló helyszínt biztosíthat.

Az épület keleti szárnyának alagsorában, valamint a levéltári nyúlványban kézműves helyiségek kaptak helyet, ahol nyitott műhelyek megvalósításával, kézműves játszóházakkal, és eseti jelleggel kézműves vásárokkal kerülnek bemutatása a hagyományos kézműves mesterségek.
A Megyeháza keleti szárnyának földszintjén kiállítóterek kerültek kialakításra, ahol a kulturális értéket képviselő kiállítási programok kapnak teret.
A projekt eredményeinek sikeres működtetéséhez elengedhetetlenül szükséges egy hatékony közönségszervező csapat közreműködése. Részükre a keleti szárny földszintjén közönségszervező irodák újultak meg.
Az attrakciók látogatóinak kiszolgálására vendéglátó egység, valamint ahhoz kapcsolódóan öltözők és raktárak kaptak helyet az épület nyugati szárnyának alagsorában.
Kihasználva a Megyeháza udvarának kiváló adottságait, egy szabadtéri teraszos lelátó került megépítésre, mely által az egész tér új funkciót kapott.

A projekt keretében a fenti helyiségek felszerelési és berendezési tárgyai, továbbá a tér üzemeltetéséhez szükséges mobil színpad, hang- és fénytechnika is beszerzésre került.

A kialakított helyiségekben és a téren, az infrastruktúra megvalósításával az alábbi attrakciókat kell a Somogy Megyei Önkormányzatnak működtetnie: garantált programok színpadi előadások formájában; foglalkoztatással egybekötött hagyományőrző és modern foglalkozások és tevékenységek; helyfüggő mobil tartalmak és kiállítások; az attrakciók látogatóit kiszolgáló vendéglátó egység.

A szezonalitás csökkentése érdekében célszerű folyamatos programkínálatot biztosítani a létesítményben, de ezzel párhuzamosan azt is lehetővé kell tenni, hogy akár a programoktól függetlenül a borkatakomba, a kiállítások, a vendéglátó egység és a kapcsolódó területek egyfajta közösségi térként funkcionáljanak.

A pályázat készítése során a tervezett célok megvalósításához a Somogy Megyei Önkormányzat partnereket keresett, és elvi együttműködési megállapodásokat kötött a Csiky Gergely Színházzal, Kaposvár Megyei Jogú Város Önkormányzatával, a Kaposvári Egyetemmel, a Somogy Megyei Népművészeti Egyesülettel és a Kaposvár és a Zselic Vidéke TDM Egyesülettel többek között kiállítások, vásárok szervezésére, népi hagyományok bemutatására, foglalkozások szervezésére és lebonyolítására, valamint a városi rendezvényekbe történő bekapcsolódás és a programok összehangolása céljából.

A projekt fenntartási időszaka alatt a pályázatban vállalt indikátorok teljesítése szükséges. Tekintettel arra, hogy a Somogy Megyei Önkormányzat a projektet 100 %-os támogatási intenzitással valósította meg, elsődleges szempont az önkormányzat általi non-profit jelleggel történő üzemeltetés. A fenntartási időszak alatt kiemelt figyelmet kell fordítani az évi 67 950 fő látogatói létszám elérésére, továbbá 10 új munkahely megteremtésére és így 10 fő munkavállaló foglalkoztatására, mely indikátorokat az Önkormányzat üzemeltető(k) bevonásával kívánja megvalósítani.

A pályázati útmutató az üzemeltetési feladatok ellátásával kapcsolatban az alábbiakat tartalmazza: "A támogatott beruházással létrehozott vagyon – amennyiben az a Kedvezményezett tulajdonába kerül – a támogatási döntés időpontjától, a támogatási szerződésben meghatározott időpontig csak a támogatási döntést hozó előzetes jóváhagyásával és a foglalkoztatási, illetve a szolgáltatási és az egyéb kötelezettségek átvállalásával, átruházásával idegeníthető el, adható bérbe, illetve terhelhető meg. A támogató a jóváhagyás feltételeként kikötheti, hogy a kötelezettségek átvállalásának biztosítása érdekében a beruházással létrehozott vagyon elidegenítése esetén az új tulajdonos a Kedvezményezett helyébe – részleges elidegenítés esetén a Kedvezményezett mellé –, bérbe vagy más módon történő használatba adás esetén – e jogviszony fennállásának idejére – a Kedvezményezett mellé a támogatási szerződésbe lépjen be, vagy a kötelezettségek átvállalásáról egyoldalú nyilatkozatot tegyen".
Tekintettel arra, hogy a projekt üzemeltetése speciális szaktudást igényel, melyet e hivatali létszámmal és a feladat jellegéhez szükségestől eltérő szakmai tapasztalattal a Somogy Megyei Önkormányzat egyedül nem tud megvalósítani, a kötelezettségek teljesítése és az üzemeltetés legmagasabb szinten történő ellátása érdekében indokolt külső szervezetek bevonása, az alábbi konstrukcióban.

A projekttel érintett ingatlanrészek, az azokba beszerzett eszközök, és azokhoz kapcsolódó funkciók üzemeltetésére 3 szervezet bevonása javasolt, akként, hogy az egyes

ingatlanrészekhez kapcsolódó speciális funkciók szerint kerülnek kiválasztásra a legalkalmasabb partnerek.

a) A Somogy Megyei Népművészeti Egyesülettel (továbbiakban: SMNE) bérleti szerződés megkötése javasolt a kézműves helyiségek tartalommal történő feltöltése érdekében. Ennek keretében kézműves foglalkozások és táborok, eseti jelleggel kézműves vásárok szervezését és lebonyolítását vállalja a szervezet, mely révén évente 1 000 főt teljesít a látogatószám indikátorból.
A Somogy Megyei Önkormányzat felé az átvállalt indikátor részteljesítését havi és éves jelentéstételi kötelezettsége mellett dokumentálja. A bérleti díj mértéke a szervezet különleges kötelezettségvállalására tekintettel került meghatározásra. A bérleti szerződés tervezetét az *1. sz. melléklet* tartalmazza.
Ezen ingatlanrész esetében – tekintve, hogy az SMNE részére már több éve helyiségeket biztosítottunk az épületben, és az egyesület Somogy megye kultúráját népművészeti tevékenységével öregbíti, valamint e speciális funkció megvalósítására megyei jellege miatt a legalkalmasabb – a vagyonhasznosításra vonatkozó versenyeztetési eljárás figyelmen kívül hagyása javasolt.

b) A Rippl-Rónai Megyei Hatókörű Városi Múzeummal (továbbiakban: Múzeum) térítésmentes helyiséghasználati szerződés megkötése javasolt. Az intézmény bevonásával a kiállítóterek professzionális működtetése, továbbá változatos, hagyományőrző és modern foglalkozások és táborok valósulnak meg. A helyiséghasználati szerződéssel a Múzeum évente 15 000 fő látogató teljesítését és dokumentálását vállalja. A helyiséghasználati szerződés tervezetét a *2. sz. melléklet* tartalmazza.
Esetükben is – tekintve, hogy a Vármegyeháza épületét a Múzeum és az Önkormányzat közösen használja, és a kiállítóterek működtetésére mind szakmailag, mind megyei hatóköre miatt a legalkalmasabb – a vagyonhasznosításra vonatkozó versenyeztetési eljárás figyelmen kívül hagyása javasolt.

c) A fennmaradó projektterület (étterem, borkatakomba, öltözők, raktárak, közönségszervező iroda, színpad és tér) üzemeltetésére és az ehhez kapcsolódó kül- és beltéri programelemek megvalósítására olyan harmadik fél bevonása javasolt, aki alkalmas vendéglátói és rendezvényszervező tevékenység ellátására.
Az előzőektől eltérően az ezen projektterületek üzemeltetésére és tevékenységek megvalósítására a leginkább alkalmas szervezetet a Somogy Megyei Önkormányzat a Megyei önkormányzati tulajdon- és vagyongazdálkodás szabályairól szóló 5/2012. (III.5.) sz. önkormányzati rendelet 4. sz. melléklete szerinti, az önkormányzati vagyon hasznosítására is vonatkozó versenyeztetési szabályzat választja ki.
Az egyfordulós, nyílt eljárás felhívását és annak részeként az üzemeltetési szerződés tervezetét a *3. sz. melléklet* tartalmazza. A szerződés tervezete – az eljárás speciális jellegéből adódóan – a Somogy Megyei Önkormányzat által megkívánt elemeket tartalmazza, így az a nyertes pályázó által benyújtott ajánlatban foglaltakkal fog kiegészülni.

A leendő üzemeltető az érintett létesítményt, a hozzá tartozó tárgyi eszközöket veszi üzemeltetésbe azzal, hogy meg kell valósítania a kapcsolódó vendéglátói és rendezvényszervező tevékenységet abból a célból, hogy a fenntartási időszakra vállalt indikátorok teljesüljenek. A kiválasztott Üzemeltető ennek érdekében az üzemeltetési szerződés alapján legalább 9 új munkahely létrehozását, így 9 fő, teljes munkaidős

alkalmazott felvételét, továbbá évente 51 950 fő látogatószám indikátor teljesítését vállalja.

A feladatok és projektterületek fenntartási időszak alatt történő megfelelő megosztása érdekében az üzemeltetésbe bevonandó partnerek folyamatos tájékoztatás kapnak a Somogy Megyei Önkormányzattól és kötelezettséget vállalnak arra, hogy saját rendezvényeik megtartása kapcsán a másik két partnerrel is egyeztetést végeznek. A Somogy Megyei Önkormányzat az együttműködés elősegítése végett és maradéktalanná téve a foglalkoztatotti kötelezettséget 1 fő, teljes munkaidős alkalmazott felvételét vállalja, aki a projekt fenntartási időszakának koordinálásáért, és teljes körű adminisztrálásáért lesz felelős.

A programok magas színvonalon történő megszervezéséhez és megvalósításához szoros együttműködés szükséges továbbá az üzemeltetésbe bevonni kívánt szervezetek, a Somogy Megyei Önkormányzattal a pályázat benyújtásakor együttműködési megállapodást megkötött felek, valamint a Somogy Megyei Önkormányzat között.

Határozati javaslat:

1. A Somogy Megyei Közgyűlés elhatározza, hogy a DDOP-2.1.1/A.B-12-2012-0028 kódszámú, „Kaposvári vigasságok" terének kialakítása című projektjének üzemeltetését bevont szervezetek közreműködésével valósítja meg. Ennek érdekében a Közgyűlés felhatalmazza az Elnököt arra, hogy a szervezetek kiválasztását követően kezdeményezze a Somogy Megyei Önkormányzat támogatási szerződésének módosítását, majd az akként létrejövő módosított támogatási szerződés aláírja.

2. A Somogy Megyei Közgyűlés a kézműves helyiségek projektfunkciók szerinti hasznosításával kapcsolatban – tekintettel a Somogy Megyei Népművészeti Egyesülettel való több évre visszatekintő együttműködésre – eltekint a Megyei önkormányzati tulajdon- és vagyongazdálkodás szabályairól szóló 5/2012. (III.5.) sz. önkormányzati rendelet 4. sz. melléklete szerinti versenyeztetési eljárás lefolytatásától. A határozat 1. pontjában megfogalmazottaknak megfelelően elhatározza, hogy a Somogy Megyei Önkormányzat a kézműves helyiségek működtetésének megteremtése érdekében a Somogy Megyei Népművészeti Egyesülettel bérleti szerződést köt az előterjesztés *1. sz. mellékletében* szereplő bérleti szerződés alapján, és utasítja az Elnököt a bérleti szerződés aláírására, valamint a bérleti szerződés rendelkezéseinek folyamatos érvényesítésére.

3. A Somogy Megyei Közgyűlés a kiállítótér projektfunkciók szerinti hasznosításával kapcsolatban – tekintettel a Vármegyeháza Rippl-Rónai Megyei Hatókörű Városi Múzeummal való közös használatára, és a szerv speciális szakmai tevékenységére – eltekint a Megyei önkormányzati tulajdon- és vagyongazdálkodás szabályairól szóló 5/2012. (III.5.) sz. önkormányzati rendelet 4. sz. melléklete szerinti versenyeztetési eljárás lefolytatásától. A határozat 1. pontjában megfogalmazottaknak megfelelően elhatározza, hogy a Somogy Megyei Önkormányzat kiállító terek működtetése érdekében a Rippl-Rónai Megyei Hatókörű Városi Múzeummal térítésmentes helyiséghasználati szerződést köt az előterjesztés *2. sz. mellékletében* szereplő helyiséghasználati szerződés alapján, és utasítja az Elnököt a helyiséghasználati szerződés aláírására, valamint a helyiséghasználati szerződés rendelkezéseinek folyamatos érvényesítésére.

4. A Somogy Megyei Közgyűlés elhatározza, hogy a közönségszervező irodák, a vendéglátóegységek, és hozzájuk tartozó kiszolgáló helyiségek, a borkatakomba, és a kültéri rendezvényhelyszín üzemletetésére pályázatot hirdet.
   A pályázat lefolytatása érdekében jóváhagyja és közzé teszi a megyei önkormányzati tulajdon- és vagyongazdálkodás szabályairól szóló 5/2012.(III.5) önkormányzati rendelet 4. sz. melléklete szerinti, az önkormányzati vagyon hasznosítására is vonatkozó versenyeztetési szabályzat alapján készített, az előterjesztés *3. sz. mellékletében* szereplő felhívást, valamint az annak mellékletét képező üzemeltetési szerződéstervezetet és egyéb dokumentumokat, az abban foglalt határidőkkel és tartalommal. A Közgyűlés a pályázati felhívásban szereplő bontási feladatokkal megbízza a Somogy Megyei Önkormányzat Hivatalának 3 fő köztisztviselőjét, akiknek a bontás során együttesen kell jelen lenni. E körben utasítja a megyei jegyzőt, hogy az érintett köztisztviselőket jelölje ki.
   A pályázati anyagok értékelési feladatai esetében a versenyeztetési szabályzat szerinti bizottság a Somogy Megyei Közgyűlés Pénzügyi Bizottsága, amely a beérkezett ajánlatokat értékeli, és az értékelés összefoglalását, valamint ez alapján kialakított döntési javaslatát a végleges szerződéstervezettel együtt terjeszti a soron következő Közgyűlés elé bírálatra.

Felelős: Jakó Gergely, a közgyűlés elnöke
Dr. Sárhegyi Judit megyei jegyző
Határidő: haladéktalanul

Kaposvár, 2015. szeptember 28.

Jakó Gergely

Az előterjesztést készítette:

Dr. Sárhegyi Judit

Gyarmati Diána

Az előterjesztés 1. sz. melléklete

BÉRLETI SZERZŐDÉS

mely létrejött egyrészről a

Somogy Megyei Önkormányzat (képviseli: Jakó Gergely elnök és dr. Sárhegyi Judit megyei jegyző, székhely: 7400 Kaposvár, Fő utca 10., adószám: 15731326-1-14, törzskönyvi nyilvántartási száma: 396002), továbbiakban **Bérbeadó**,

másrészről a

Somogy Megyei Népművészeti Egyesület (képviseli: Gosztonyi Zoltán elnök, székhely: 7400 Kaposvár, Egyenesi út 83., adószám: 18768082-1-14, nyilvántartási szám: 1926), továbbiakban **Bérlő**,

együttesen **Felek között**

az alulírt helyen és napon az alábbi feltételekkel:

1. **Előzmény**

   Felek megállapítják, hogy a Somogy Megyei Önkormányzat „Kaposvári Vigasságok terének kialakítása" című pályázata előkészítésekor, 2012. szeptember 11. napján együttműködési megállapodást kötöttek egymással arra vonatkozóan, hogy a projekt megvalósulását követően a projekt fenntartási időszakában működtetett turisztikai attrakciók szervezését, bonyolítását, kulturális-turisztikai programokat együttesen valósítják meg, melynek művészeti-szakmai hátterét a Bérlő mestereinek, egyesületi tagjainak bevonásával Bérlő biztosítja.

   Felek megállapítják továbbá, hogy a Bérbeadó a 2013. március 21. napján kelt támogatási szerződés szerint a DDOP-2.1.1/A.B-12-2012-0028 azonosítószámú, „Kaposvári Vigasságok terének kialakítása" című pályázat keretében vissza nem térítendő támogatásban részesült. Nevezett projekt keretében került felújításra a kaposvári 12. hrsz. alatt felvett, természetben a 7400 Kaposvár, Fő utca 10. sz. alatti ingatlan e szerződéssel érintett ingatlanrésze is, melyet Bérbeadó a támogatási szerződésnek megfelelően bérbeadással hasznosít abból a célból, hogy a pályázatban vállalt fenntartási kötelezettségnek eleget téve ott kézműves helyiségek működjenek, és itt hagyományőrző tevékenységek valósuljanak meg.

2. **<u>A bérleti szerződés tárgya</u>**

Bérbeadó bérbe adja, Bérlő bérbe veszi a Bérbeadó kizárólagos tulajdonát képező kaposvári 12. hrsz. alatt felvett ingatlanon, a természetben a 7400 Kaposvár, Fő utca 10. sz. alatti épületegyüttes Vármegyeháza épület keleti szárnyának alagsorában kialakított 1 db, valamint a déli épület (Levéltár) keleti nyúlványában kialakított 3 db helyiséget. A bérleti szerződéssel érintett épületrész 105,83 m^2 nagyságú.

Bérbeadó bérbe adja, Bérlő pedig bérbe veszi továbbá a szerződés *1. sz. mellékletében* felsorolt tárgyi eszközöket a bérleményben funkcionáló tevékenységek megvalósítására.

A birtokba adáskor a bérlemény állapotát, az eszközlistát, és az eszközök állapotát a Felek átadás-átvételi jegyzőkönyvben rögzítik.

3. **<u>Bérbeadó jogai és kötelezettségei</u>**

<u>Bérbeadónak joga van:</u>

- az e szerződés 6. pontjában meghatározott bérleti díjra;
- Bérlő rendeltetés- és szerződésszerű használatát ellenőrizni, különösen a Bérlő kötelezettségeként meghatározott programelemek megtartását, és a bérlet tárgya ingatlanrész Bérbeadó által megkövetelt látogatószámának indikálást.

<u>Bérbeadó köteles:</u>

- a bérlet tárgya ingatlant a szerződéskötés napján rendeltetésszerű használatra alkalmas állapotban az e szerződés *1. sz. mellékletében* meghatározott, a projektben az e helyiségek használatához kötött tárgyi eszközök rendelkezésre bocsátása mellett Bérlő számára birtokba adni, és annak kizárólagos használatát biztosítani;
- viselni az ingatlannal kapcsolatos közterheket, kárveszélyt – kivételt képez ez alól az ingatlannal kapcsolatos 100 000 Ft-ot meg nem haladó fenntartási költség (pl.: tisztasági meszelés, az ingatlan berendezési- és felszerelési tárgyainak rendeltetésszerű használata melletti meghibásodása javítása, cseréje).

4. **Bérlő jogai és kötelezettségei:**

Bérlőnek joga van:

- a bérlet tárgya ingatlant a szerződéskötés napján rendeltetésszerű használatra alkalmas állapotban az e szerződés *1. sz. mellékletében* meghatározott, a projektben az e helyiségek használatához kötött tárgyi eszközök rendelkezésre bocsátása mellett birtokba venni, és ezt követően a szerződés fennállta alatt folyamatosan birtokolni és használni azzal, hogy az ingatlan használata, látogathatóságának biztosítása során figyelembe veszi a Vármegyeháza nyitva tartását szabályozó mindenkori Házi rendet;
- Bérlő jogosult a bérlet tárgya ingatlanba saját berendezési és felszerelési tárgyait elhelyezni azzal, hogy az e dolgokban bekövetkezett károkért Bérbeadó nem felel, jogosult továbbá ezen tárgyakat, vagy a saját költségén az ingatlanra felszerelt dolgokat elvinni, ha az az állagsérelem nélkül elvihető;
- a bérleményben fellelhető közművek korlátlan, ám takarékos használatára.

Bérlő köteles:

- a bérlet tárgya ingatlant kizárólag kézműves helyiségekként, kézműves tevékenységek végzése céljára használni, tekintettel a Bérbeadó által az 1. pontban meghatározott projektben foglalt vállalásaira. Bérlő tudomásul veszi, hogy eltérő használat esetén a funkcióváltás miatti Bérbeadóval szemben alkalmazott szankció, mint a Bérbeadónak okozott kár megtérítése a kötelességét képezi;
- a 6. pontban szabályozott bérleti díjat a Bérbeadó által kiállított számla ellenében tárgyhó 10. napjáig előre megfizetni;
- a Bérbeadó 1. pontban meghatározott projektjének fenntartási időszakára szóló indikátorvállalásaiból programelemek megtartását, és látogatószám indikálást vállalni az 5. pontban meghatározott feltételek szerint;
- a szerződés *1. sz. mellékletében* meghatározott tárgyi eszközöket funkciójuk szerint használni, és legalább 5 évig azokat – meghibásodásuk, javíthatatlan tönkremenetelük esetén – megjavítani, pótolni;
- a nem rendeltetés- és szerződésszerű használatból eredő károkat Bérbeadó számára megtéríteni;

- az ingatlant és a tárgyi eszközöket kizárólag személyesen (a Bérlő személyesen közreműködő egyesületi tagjai által) használni, mi által tilos azok harmadik személynek történő bérbeadása, használatának átengedése;
- a dolog fenntartásával járó kisebb javításokat, karbantartásokat elvégezni legfeljebb 100 000 Ft összeg erejéig, különösen értendő ez alatt az ingatlan tisztasági meszelése, és a rendeltetésszerű használatból eredő meghibásodások, karbantartások elvégzése. Bérlő tudomásul veszi, hogy Bérbeadó vagyonbiztosítása kiterjed a bérelt ingatlanra, és az általa átadott eszközökre, így a meghibásodások estén haladéktalanul köteles Bérbeadót értesíteni. Tudomásul veszi, hogy amennyiben a biztosító társaság a kárt nem fizeti meg, úgy az e pontban meghatározott kisebb javítási- és karbantartási körbe tartozó munkavégzést legfeljebb 100 000 Ft értékig viselnie kell.
- a bérleménybe behozott berendezési- és felszerelési tárgyai biztonságáról saját maga gondoskodni, és egyúttal tudomásul venni, hogy azokra Bérbeadó vagyonbiztosítása nem terjed ki, és az azokban bekövetkezett károkért Bérbeadó nem felel;
- a bérlet tárgya ingatlanon elvégezni kívánt átalakításokhoz (pl.: vagyonvédelmi rendszer kiépítése) Bérbeadó engedélyét kérni, és az engedély birtokában azokat saját költségén elkészíteni. Bérlő egyúttal tudomásul veszi, hogy az engedély nélkül elvégzett átalakítási munkálatok miatt keletkezett károkat köteles megtéríteni;
- a bérlet tárgya ingatlan takarításáról gondoskodni.

5. **<u>Bérlő különleges kötelezettségvállalása</u>**

Bérbeadó az 1. pontban meghatározott, megvalósulásától számított legalább 5 éves fenntartási kötelezettséggel fennálló projektről, és az abban foglalt vállalásokról, azok be nem tartásának következményeiről Bérlőnek részletes tájékoztatást adott.

Bérlő tudomásul veszi, hogy a bérlet tárgya ingatlanrész kézműves helyiségeit e fenntartási kötelezettség keretei között veszi bérbe, és ez által eltérő funkcióra nem használhatja.

Bérlő és Bérbeadó megállapodnak abban, hogy a Bérbeadó fenntartási időszakra vonatkozó vállalásaiból Bérlő az alábbi tevékenységeket vállalja át:

A. jogosult és köteles a kézműves műhelyben bármiféle kézműves tevékenység rendszeres végzésére;

B. jogosult a déli épületrész 3 db kézműves helyiségében bemutató kézműves tevékenységet végezni, és e közben az egyesületi tagok által létrehozott termékeket értékesíteni az eseti jelleggel megtartott kézműves vásárok útján a számlaképes egyesületi tag kézművesek bevonásával, és azzal, hogy az értékesítő egyesületi tag az értékesítésre vonatkozó jogi szabályozók betartásáért saját maga felelős;

C. az A. és B. pontban szabályozott tevékenységek végzése kapcsán köteles **évente 900 látogató** dokumentálására.

   A kézműves műhelyt látogató kézművesek megjelenését havi jelenléti ív vezetésével kell dokumentálni, mely **jelenléti ívet tárgyhót követő 5. napjáig** át kell adni Bérbeadó számára.

   Az eseti **kézműves vásárokat látogatók létszámáról** Bérlő **évente nyilatkozatot** bocsát ki, melyet a **tárgyévet követő első hónap 5. napjáig** át kell adni Bérbeadó számára.

   E mellett **évente 1 db 20 fényképből álló fotódokumentációt** készít a kézműves műhelyben zajló tevékenységről, és az eseti kézműves vásárok látogatásáról, melyet **tárgyévet követő első hónap 5. napjáig** át kell adni Bérbeadó számára.

D. köteles évente **5 db**, legalább 10 fő részvételével zajló, legalább 2 napos **kézműves tábor** megtartására, melyek során **évente legalább 100 fő látogatót** produkál. A táborok megtartásának ütemezése **éves táborterv** szerint történik, melyet **tárgyév első hónapjának 5. napjáig** Bérbeadó számára rendelkezésre kell bocsátani. A táborok megtartásának dokumentálására legalább 5 fotóból álló **fotódokumentáció, és jelenléti ív** készül, melyet a **tábort követő 5. napig** át kell adni Bérbeadó számára.

Fenti tevékenységek végzése kapcsán összegezve megállapítható, hogy **1 000 fő / év látogatószám** indikátor teljesítését vállalja Bérlő azzal, hogy azt fentiek szerint dokumentálja, és a dokumentációt Bérbeadó számára biztosítja. Bérbeadó éves

összesítést készít az átvállalt látogatói indikátorszám teljesítéséről, amelyet mind Bérlő, mind Bérbeadó cégszerű aláírásukkal igazolnak.
Felek megállapodnak abban, hogy a szerződés megszűnése esetén a szerződés megszűnésének időpontjáig arányos látogatószámot kell Bérlőnek teljesítenie.

Bérbeadó kijelenti, hogy Bérlő különleges kötelezettségvállalásán felül jogosult bármiféle, ám kizárólag kézműves tevékenységgel összefüggő program, műhely munka, szakmai találkozó, rendezvény megtartására, azzal, hogy ezen tevékenységeit is fényképekkel, és jelenléti ívvel dokumentálja, és azt Bérbeadó rendelkezésére bocsátja.

Bérlő tudomásul veszi, hogy az 1. pontban szabályozott projekttel érintett ingatlan fenntartási kötelezettsége a kaposvári 12. hrsz. alatt felvett ingatlan egyéb területeit is érinti – melyről szóbeli tájékoztatást kapott –, és azon területek további 2 partner használatában, és üzemeltetésében vannak. Így rendezvényei megtartása kapcsán a másik két partnerrel egyeztetést végez és együttműködik.

6. **Bérleti díj**

Felek a bérleti díj összegét **havi bruttó 15 000,- Ft, azaz Tizenötezer forint** összegben határozzák meg, mely magában foglalja a bérlemény rezsiköltségét (villamos energia, fűtés, víz- és csatornadíj, szemétdíj) is.
Bérlő a bérleti díjat a Bérbeadó által kiállított számla ellenében **tárgyhó 10. napjáig előre fizeti meg** a Bérbeadó 10039007-00313955-00000000 számú, Magyar Államkincstárnál vezetett számlájára történő átutalással.
Felek rögzítik, hogy a bérleti díj összege – tekintettel a Bérlő által vállalt különleges kötelezettségeire, és az azzal kapcsolatos költségek Bérlő általi viselésére – nem minősül objektív értékaránytalanságnak.

7. **A bérleti szerződés időtartama**

Felek e bérleti szerződést határozatlan időre kötik.

8. **A bérleti szerződés rendes felmondása**

Felek bármelyike a bérleti szerződést fél éves felmondási idővel, indokolás nélkül, a másik Félhez intézett írásbeli felmondó nyilatkozattal felmondhatja, azzal, hogy a

szerződésből eredő jogok és kötelezettségek a szerződés megszűnésének napjáig fennállnak, és azokat mindkét Félnek időarányosan teljesítenie kell.

A bérleményt a szerződés megszűnésekor tisztasági meszelést elvégezve, a rendelkezésre bocsátott eszközök leltári átadásával az eredeti állapotnak megfelelően kell Bérbeadó birtokába visszaadni.

9. A bérleti szerződés rendkívüli felmondása

Amennyiben a Felek valamelyike az e szerződésben foglalt kötelezettségeit megszegi, a másik fél a szerződésszegés tudomására jutását követően haladéktalanul, de legfeljebb 10 napon belül írásbeli felszólítással él felé, hogy szerződéses kötelezettségének egy általa tűzött, legalább 8 napos határidővel tegyen eleget.

Az írásbeli felszólításban foglalt határidő elmulasztása esetén a Felek bármelyike a bérleti szerződést azonnali hatállyal, indokolással, a másik Félhez intézett írásbeli felmondó nyilatkozattal felmondhatja, azzal, hogy a szerződésből eredő jogokat és kötelezettségeket a szerződés megszűnésének napjáig időarányosan mindkét Félnek teljesítenie kell, illetőleg azok és/vagy az abból eredő károk megtérítését követelni lehet.

A bérleményt a szerződés megszűnésekor tisztasági meszelést elvégezve, a rendelkezésre bocsátott eszközök leltári átadásával az eredeti állapotnak megfelelően kell Bérbeadó birtokába visszaadni.

10. Egyéb rendelkezések

A szerződésre egyebekben a Ptk. megfelelő rendelkezéseit kell alkalmazni.

Jelen szerződésben a tárgyév a szerződés hatályosulásának napján veszi kezdetét.

Jelen szerződéssel kapcsolatos peres eljárások tekintetében felek alávetik magukat a Kaposvári Járásbíróság/Kaposvári Törvényszék kizárólagos illetékességének.

Tekintettel arra, hogy e szerződés megkötését a támogatást kezelő szervezet felé Bérbeadó köteles hozzájárulás végett bejelenteni, és ezáltal támogatási szerződését módosítani, ha a szerződés aláírásának a napja eltér a Támogatási szerződés módosításának időpontjától, akkor a szerződés legkorábban a támogatási szerződés

módosításának aláírása napján lép hatályba, azzal, hogy a szerződésből eredő jogok és kötelességek is ettől az időponttól érvényesíthetők.

A szerződés a melléklettel együtt összesen 9 számozott oldalból áll, melyet Felek átolvastak, értelmeztek, és mint akaratukkal mindenben megegyezőt jóváhagyólag aláírnak. A szerződés 4 példányban készült, melyből 1 példány Bérlőt, 3 példány Bérbeadót illeti.

Kaposvár, 2015. „_____"

Bérbeadó Jakó Gergely dr. Sárhegyi Judit elnök megyei jegyző	Bérlő Gosztonyi Zoltán

Pénzügyileg ellenjegyzem:

Szűts András Ervinné
gazdasági vezető

A szerződést a Somogy Megyei Közgyűlés ..... számú közgyűlési határozatával jóváhagyta.

1. sz. melléklet: Átadásra kerülő eszközök

Ssz.	Eszköz megnevezése	Mennyiség	Eszköz leírása
1.	Kézművesek kiállításához pult	2	2 db min. 140 X 60 cm-es, fa pult. Színe: sötét
2.	Kézművesek kiállításához polcrendszer	4	4 db nyitott, sötét, 80 X 180 X 30 cm méretű polcrendszer
3.	Kézművesek kiállításához asztal	4	4 db min. 100 X 60 cm méretű, sötét színű asztal
4.	Kézművesek kiállításához szék	4	4 db karfás szék, szövet ülőfelülettel, sötét színben és háttámlával
5.	Kézművesek kiállításához világítás boltonként	8	4 db állítható magasságú, ezüst színű asztali lámpa, 4 db mennyezeti ezüst színű, üvegbúrás lámpa

Az előterjesztés 2. sz. melléklete

HELYISÉGHASZNÁLATI SZERZŐDÉS

mely létrejött egyrészről a

Somogy Megyei Önkormányzat (képviseli: Jakó Gergely elnök és dr. Sárhegyi Judit megyei jegyző, székhelye: 7400 Kaposvár, Fő utca 10., adószáma: 15731326-1-14, törzskönyvi nyilvántartási száma: 396002), továbbiakban **Használatba adó,**

másrészről a

Rippl-Rónai Megyei Hatókörű Városi Múzeum (képviseli: Dr. Ábrahám Levente igazgató, székhelye: 7400 Kaposvár, Fő u. 10., adószáma: 15571799-2-14, törzskönyvi nyilvántartási száma: 571795), továbbiakban **Használatba vevő,**

együttesen **Felek között**

az alulírt helyen és napon az alábbi feltételekkel:

1. **Előzmény**

   Felek megállapítják, hogy Használatba adó a 2013.03.21. napján kelt támogatási szerződés szerint a DDOP-2.1.1/A.B-12-2012-0028 azonosítószámú, „Kaposvári Vigasságok terének kialakítása" című pályázat keretében vissza nem térítendő támogatásban részesült. Nevezett projekt keretében került felújításra a kaposvári 12. hrsz. alatt felvett, természetben a 7400 Kaposvár Fő utca 10. sz. alatti ingatlan e szerződéssel érintett ingatlanrésze is, melyet Használatba adó a jelen szerződésben meghatározott feltételekkel a pályázatban szereplő céloknak megfelelően kiállítások szervezése és lebonyolítása, valamint hagyományőrző és modern tevékenységek megvalósítása érdekében Használatba vevő rendelkezésére bocsát.

2. **A helyiséghasználati szerződés tárgya**

   Használatba adó használatba adja, Használatba vevő pedig használatba veszi a Használatba adó kizárólagos tulajdonát képező kaposvári 12. hrsz. alatt felvett ingatlanon, a természetben 7400 Kaposvár Fő utca 10. sz. alatti épületegyüttes Vármegyeháza épület keleti szárnyának földszintjén elhelyezkedő kiállítótereket és folyosót. A helyiséghasználati szerződéssel érintett épületrész 85,82 m^2 nagyságú. A birtokba adáskor a használatba adott helyiségek állapotát a Felek átadás-átvételi jegyzőkönyvben rögzítik.

3. **Használatba adó jogai és kötelezettségei**

Használatba adónak joga van:

- Használatba vevő rendeltetés- és szerződésszerű használatát ellenőrizni, különösen a Használatba vevő kötelezettségeként meghatározott programelemek megtartását, és a helyiséghasználati szerződés tárgya szerinti ingatlanrész Használatba adó által megkövetelt látogatószám indikátorának teljesítését.

Használatba adó köteles:

- a helyiséghasználati szerződés tárgya szerinti ingatlant a szerződéskötés napján rendeltetésszerű használatra alkalmas állapotban Használatba vevő számára használatba adni;
- viselni az ingatlannal kapcsolatos kárveszélyt;
- az ingatlan keleti szárnyában betöltött több projektfunkció miatt az ott található közönségszervező irodáktól a kiállítótereket leválasztani, továbbá a két ingatlanrész elkülönített világítását kiépíttetni a birtokba adástól számított 30 napon belül.

4. **Használatba vevő jogai és kötelezettségei**

Használatba vevőnek joga van:

- a helyiséghasználati szerződés tárgya szerinti ingatlant a szerződéskötés napján rendeltetésszerű használatra alkalmas állapotban használatba venni, és ezt követően a szerződés fennállása alatt folyamatosan birtokolni és használni azzal, hogy az ingatlan használata, látogathatóságának biztosítása során figyelembe veszi a Vármegyeháza nyitva tartását szabályozózó mindenkori Házi rendet;
- Használatba vevő jogosult a helyiséghasználati szerződés tárgya szerinti ingatlanba saját berendezési és felszerelési tárgyait elhelyezni azzal, hogy az e dolgokban bekövetkezett károkért Használatba adó nem felel, jogosult továbbá ezen tárgyakat, továbbá a saját költségén az ingatlanra felszerelt dolgokat elvinni, ha az az állagsérelem nélkül elvihető;
- a használatba adott és azokhoz kapcsolódó helyiségekben fellelhető közművek korlátlan, ám takarékos használatára.

Használatba vevő köteles:

- a helyiséghasználati szerződés tárgya szerinti ingatlant kizárólag kiállítások szervezése és lebonyolítása, valamint hagyományőrző és modern tevékenységek megvalósítása céljára használni, tekintettel a Használatba adó által az 1. pontban meghatározott projektben foglalt vállalásaira. Használatba vevő tudomásul veszi, hogy eltérő használta esetén a funkcióváltás miatti Használatba adóval szemben alkalmazott szankció, mint a Használatba adónak okozott kár megtérítése a kötelességét képezi;
- a Használatba adó 1. pontban meghatározott projektjének fenntartási időszakára szóló indikátorvállalásaiból programelemek megtartását, és látogatószám indikátor teljesítését vállalni az 5. pontban meghatározott feltételek szerint;
- a nem rendeltetés- és szerződésszerű használatból eredő károkat Használatba adó számára megtéríteni;
- az ingatlant kizárólag személyesen (a Használatba vevő dolgozói által) használni, mi által tilos azok harmadik személynek történő bérbeadása, használatának átengedése;
- a dolog fenntartásával járó kisebb javításokat, karbantartásokat elvégezni legfeljebb 100 000 Ft összeg erejéig, és a rendeltetésszerű használatból eredő meghibásodások, karbantartások elvégzése. Használatba vevő tudomásul veszi, hogy Használatba adó vagyonbiztosítása kiterjed a használatba adott ingatlanra, így a káresemény estén haladéktalanul köteles Használatba adót értesíteni;
- a helyiséghasználati szerződés alapján használt ingatlanba behozott berendezési- és felszerelési tárgyai biztonságáról saját maga gondoskodni, és egyúttal tudomásul venni, hogy azokra Használatba adó vagyonbiztosítása nem terjed ki, és az azokban bekövetkezett károkért Használatba adó nem felel;
- a helyiséghasználati szerződés tárgya szerinti ingatlanon elvégezni kívánt átalakításokhoz (pl.: vagyonvédelmi rendszer kiépítése) Használatba adó engedélyét kérni, és az engedély birtokában azokat saját költségén elkészíteni. Használatba vevő egyúttal tudomásul veszi, hogy az engedély nélkül elvégzett átalakítási munkálatok miatt keletkezett károkat köteles megtéríteni;
- a helyiséghasználati szerződés tárgya szerinti ingatlan takarításáról gondoskodni.

5. **Használatba vevő különleges kötelezettségvállalása**

Használatba adó az 1. pontban meghatározott, megvalósulásától számított legalább 5 éves fenntartási kötelezettséggel fennálló projektről, és az abban foglalt vállalásokról, azok be nem tartásáról Használatba vevőnek tájékoztatást adott. Használatba vevő tudomásul veszi, hogy a helyiséghasználati szerződés tárgya szerinti ingatlanrész kiállítótereit e fenntartási kötelezettség keretei között veszi használatba, és ez által eltérő funkcióra nem használhatja.

Használatba vevő és Használatba adó megállapodnak abban, hogy a Használatba adó fenntartási időszakra vonatkozó vállalásaiból Használatba vevő az alábbi tevékenységeket vállalja át:

A. jogosult és köteles a kiállítóterekben és az ezen helyiségek előtt elhelyezkedő folyosón bármiféle kiállítási tevékenység rendszeres végzésére;

B. jogosult és köteles a használatba vett ingatlanrészekben hagyományőrző és modern tevékenységeket – ide értve a táborok tartását is – végezni;

C. A kiállításokat látogatók megjelenését jegyértékesítési adatok alapján, a Használatba vevő képviselője által kiadott nyilatkozattal kell dokumentálni, mely **nyilatkozatot tárgyhót követő 5. napig** át kell adni Használatba adó számára. E mellett évente 1 db 20 fényképből álló **fotódokumentációt** készít a kiállítóterek használatáról, azok látogatásáról, melyet **tárgyévet követő első hónap 5. napjáig** át kell adni Használatba adó számára.

D. köteles évente **5 db legalább 10 fő részvételével** zajló, legalább 2 napos **tábor** megtartására. A táborok megtartásának ütemezése **éves táborterv** szerint történik, melyet **tárgyévet követő első hónap 5. napjáig** Használatba adó számára rendelkezésre kell bocsátani. A táborok megtartásának dokumentálására legalább 5 fotóból álló **fotódokumentáció**, és **jelentkezési lap / jelenléti ív** készül, melyet a **tábort követő 5. napon** át kell adni Használatba adó számára.

Fenti tevékenységek végzése kapcsán összegezve megállapítható, hogy **legalább 15 000 fő / év látogatószám** indikátor teljesítését vállalja Használatba vevő azzal, hogy azt fentiek szerint dokumentálja, és a dokumentációt Használatba adó számára biztosítja, aki éves összesítést készít az átvállalt látogatói indikátorszám teljesítéséről, amelyet mind Használatba vevő, mind Használatba adó cégszerű

aláírásukkal igazolnak. Felek megállapodása alapján fenti vállalt éves látogatószámtól való, legfeljebb 25%-os eltérés nem minősül szerződésszegésnek.

Felek megállapodnak abban, hogy a szerződés megszűnése esetén a szerződés megszűnésének időpontjáig arányos látogatószámot kell Használatba vevőnek teljesítenie.

Használatba adó kijelenti, hogy Használatba vevő a használatba vett ingatlanrészen különleges kötelezettségvállalásán felül jogosult bármiféle, ám kizárólag kiállítási, hagyományőrző és modern tevékenységekkel összefüggő program, műhely munka, szakmai találkozó, rendezvény megtartására, azzal, hogy ezen tevékenységeit is fényképekkel, és jelenléti ívvel dokumentálja, és azt Használatba adó rendelkezésére bocsátja.
Használatba vevő tudomásul veszi, hogy az 1. pontban szabályozott projekttel érintett ingatlan fenntartási kötelezettsége a kaposvári 12. hrsz. alatt felvett ingatlan egyéb területeit is érinti – melyről szóbeli tájékoztatást kapott –, és azon területek további 2 partner használatában, és üzemeltetésében vannak. Így rendezvényei megtartása kapcsán a másik két partnerrel egyeztetést végez, és együttműködik.

6. **A használatba vétel díja**

Használatba adó a jelen szerződéssel érintett ingatlan használatba átadásáért Használatba vevő különleges kötelezettségvállalásait tekinti ellenértéknek. Felek megállapodása alapján Használatba adó viseli az érintett ingatlanrész rezsiköltségét (villamos energia, fűtés, víz- és csatornadíj, szemétdíj).

7. **A helyiséghasználati szerződés időtartama**

Felek e helyiséghasználati szerződést **2015..... napjától határozatlan időre** kötik.

8. **A helyiséghasználati szerződés rendes felmondása**

Felek bármelyike a helyiséghasználati szerződést fél éves felmondási idővel indokolás nélkül, a másik Félhez intézett írásbeli felmondó nyilatkozattal felmondhatják, azzal, hogy a szerződésből eredő jogok és kötelezettségek a szerződés megszűnésének napjáig fennállnak, és azokat mindkét Félnek időarányosan teljesítenie kell.

A szerződéssel érintett ingatlanrészt a szerződés megszűnésekor az eredeti állapotnak megfelelően kell Használatba adó birtokába visszaadni.

9. A helyiséghasználati szerződés rendkívüli felmondása

Amennyiben a Felek valamelyike az e szerződésben foglalt kötelezettségeit megszegi, a másik fél a szerződésszegés tudomására jutását követően haladéktalanul, de legfeljebb 10 napon belül írásbeli felszólítással él felé, hogy szerződéses kötelezettségének egy általa tűzött legalább 8 napos határidővel tegyen eleget.

Az írásbeli felszólításban foglalt határidő elmulasztása esetén a Felek bármelyike a helyiséghasználati szerződést azonnali hatállyal, indokolással, a másik Félhez intézett írásbeli felmondó nyilatkozattal felmondhatja, azzal, hogy a szerződésből eredő jogokat és kötelezettségeket a szerződés megszűnésének napjáig időarányosan mindkét Félnek teljesítenie kell, illetőleg azok és/vagy az abból eredő károk megtérítését követelheti. A használt helyiségeket a szerződés megszűnésekor az eredeti állapotnak megfelelően kell Használatba adónak birtokába visszaadni.

10. Egyéb rendelkezések

A szerződésre egyebekben a Ptk. megfelelő rendelkezéseit kell alkalmazni.

Jelen szerződésben a tárgyév a szerződés hatályosulásának napján veszi kezdetét.

Jelen szerződéssel kapcsolatos peres eljárások tekintetében felek alávetik magukat a Kaposvári Járásbíróság/Kaposvári Törvényszék kizárólagos illetékességének.

Tekintettel arra, hogy e szerződés megkötését a támogatást kezelő szervezet felé Használatba adó köteles hozzájárulás végett bejelenteni, és ezáltal támogatási szerződését módosítani, ha a szerződés aláírásának a napja eltér a Támogatási szerződés módosításának időpontjától, akkor a szerződés legkorábban a támogatási szerződés módosításának aláírása napján lép hatályba, azzal, hogy a szerződésből eredő jogok és kötelességek is ettől az időponttól érvényesíthetők.

A szerződés összesen 7 számozott oldalból áll, melyet Felek átolvastak, értelmeztek, és mint akaratukkal mindenben megegyezőt jóváhagyólag aláírnak. A szerződés 4 példányban készült, melyből 1 példány Használatba vevőt, 3 példány Használatba adót illeti.

Kaposvár, 2015. „ „

Használatba adó	Használatba vevő
Jakó Gergely dr. Sárhegyi Judit	Dr. Ábrahám Levente
elnök megyei jegyző	igazgató

Pénzügyileg ellenjegyzem:

Szűts András Ervinné
gazdasági vezető

A szerződést a Somogy Megyei Közgyűlés ..... számú közgyűlési határozatával jóváhagyta.

Az előterjesztés 3/a. sz. melléklete

Ikt. sz.: .....

Pályázati felhívás

A Somogy Megyei Önkormányzat a nemzeti vagyonról szóló 2011. évi CXCVI. törvény, valamint a Somogy Megyei Önkormányzat Közgyűlésének 5/2012. (III.5.) Önkormányzati rendelete alapján az alábbi

pályázati felhívást

teszi közzé.

1. **Előzmény:**

A Somogy Megyei Önkormányzat (továbbiakban: Önkormányzat) a 2013.03.21. napján kelt Támogatási szerződés szerint a DDOP-2.1.1/A.B-12-2012-0028 azonosítószámú, „Kaposvári Vigasságok terének kialakítása" című pályázat keretében vissza nem térítendő támogatásban részesült. Nevezett projekt keretében került felújításra a kaposvári 12. hrsz. alatt felvett, természetben a 7400 Kaposvár Fő utca 10. sz. alatti ingatlan, az alábbiak szerint.

A pályázat keretében az aulából nyíló pincében kialakításra került a bormúzeum és bortrezor, ahol a dél-balatoni borászok borai kerülnek bemutatásra, és mely különböző rendezvényeknek – többek közt a jövőben megrendezésre kerülő „Somogy Bora" versenyeknek – kiváló helyszínt biztosíthat.

Az épület keleti szárnyának alagsorában, valamint a levéltári nyúlványban kézműves helyiségek kaptak helyet, ahol nyitott műhelyek megvalósításával, kézműves játszóházakkal, és eseti jelleggel kézműves vásárokkal kerülnek bemutatása a hagyományos kézműves mesterségek. Ezen épületrész a Somogy Megyei Népművészeti Egyesület bérleményévé vált, aki az előbbi tevékenységek megvalósítására vállalt kötelezettséget.

A Megyeháza keleti szárnyának földszintjén kiállítóterek kerültek kialakításra, ahol a kulturális értéket képviselő kiállítási programok kapnak teret. Ez a helyiségcsoport a Rippl-Rónai Megyei Hatókörű Városi Múzeum használatában van a feladatok megvalósítása érdekében.

A projekt eredményeinek sikeres működtetéséhez elengedhetetlenül szükséges egy hatékony közönségszervező csapat közreműködése. Részükre a keleti szárny földszintjén közönségszervező irodák újultak meg, mely a pályázati kiírással érintett.

Az attrakciók látogatóinak kiszolgálására vendéglátó egység, valamint ahhoz kapcsolódóan öltözők és raktárak kaptak helyet az épület nyugati szárnyának alagsorában, mely szintén a pályázati felhívás része.

Kihasználva a Megyeháza udvarának kiváló adottságait, egy szabadtéri teraszos lelátó került megépítésre, mely által az egész tér új funkciót kapott, és mely szintén a pályázati felhívás részét képezi azzal, hogy a területet a leendő Üzemeltetésbe vevő és az Önkormányzat egymással megosztottan használja.

A projekt keretében a fenti helyiségek felszerelési és berendezési tárgyai, továbbá a tér üzemeltetéséhez szükséges mobil színpad, hang- és fénytechnika is beszerzésre került, mely szintén érintett a felhívással.

A kialakított helyiségekben és a téren, az infrastruktúra megvalósításával az alábbi attrakciókat kell a Somogy Megyei Önkormányzatnak működtetnie, amely ezen pályázati felhívással kíván üzemeltetésbe adni: garantált programok színpadi előadások formájában; foglalkoztatással egybekötött hagyományőrző és modern foglalkozások, tevékenységek és táborok; helyfüggő mobil tartalmak és kiállítások; az attrakciók látogatóit kiszolgáló vendéglátó egység működtetése, bormúzeum és borkatakomba (pince) üzemeltetése.

2. A pályázat tárgya:

A pályázat tárgya a Kaposvár, Fő u. 10. sz. alatti ingatlan (Megyeháza) területén 2015. évben kialakított bormúzeum és bortrezor, vendéglátó egység, öltözők, raktárak, belső udvar és közönségszervező irodák és hozzájuk tartozó, és átadott kis- és nagyértékű tárgyi eszközök üzemeltetési joga üzemeltetési szerződés szerint, a vonatkozó Támogatási szerződésben foglalt egyes kötelezettségek teljesítésének feladatával.

A fent nevezett létesítményrészekben megvalósítandó tevékenységek:

- rendezvényszervezés, melyhez a belső udvar és a közönségszervező irodák kerülnek biztosításra;
- vendéglátó egység (étterem, raktárak, öltözők), borkatakomba és bortrezor üzemeltetése;
- 9 új munkahely teremtése, azaz legalább 9 fő, teljes munkaidős alkalmazott felvétele és alkalmazása (éves statisztikai átlaglétszám);
- legalább 51 950 fő látogatószám indikátor teljesítése.

3. **A megkötendő szerződés megnevezése:**

Üzemeltetési szerződés

4. **A szerződés időtartama:**

Határozatlan időtartamú szerződés, 6 hónap tárgyév végére szóló felmondási idő kikötésével.

5. **Lényeges szerződéses elemek:**

Szerződés-tervezet mellékelve

6. **Részvételi feltételek:**

Az eljárásban nem lehet pályázó olyan gazdasági szereplő, aki

a) végelszámolás alatt áll, vagy vonatkozásában csődeljárás elrendeléséről szóló bírósági végzést közzétettek, vagy az ellene indított felszámolási eljárást jogerősen elrendelték, vagy ha a gazdasági szereplő személyes joga szerinti hasonló eljárás van folyamatban, vagy aki személyes joga szerint hasonló helyzetben van;

b) tevékenységét felfüggesztette vagy akinek tevékenységét felfüggesztették;

c) gazdasági, illetve szakmai tevékenységével kapcsolatban jogerős bírósági ítéletben megállapított bűncselekményt követett el, amíg a büntetett előélethez fűződő hátrányok alól nem mentesült; vagy akinek tevékenységét a jogi személlyel szemben alkalmazható büntetőjogi intézkedésekről szóló 2001. évi CIV. törvény 5. §-a (2) bekezdés b), vagy g) pontja alapján a bíróság jogerős ítéletében korlátozta, az eltiltás ideje alatt, vagy ha az ajánlattevő tevékenységét más bíróság hasonló okból és módon jogerősen korlátozta;

d) egy évnél régebben lejárt adó-, vámfizetési vagy társadalombiztosítási járulékfizetési kötelezettségének – a letelepedése szerinti ország vagy az ajánlatkérő székhelye szerinti ország jogszabályai alapján – nem tett eleget, kivéve, ha megfizetésére halasztást kapott;

e) harmadik országbeli állampolgár Magyarországon engedélyhez kötött foglalkoztatása esetén a munkaügyi hatóság által a munkaügyi

ellenőrzésről szóló 1996. évi LXXV. törvény 7/A. §-a alapján két évnél nem régebben jogerőre emelkedett közigazgatási vagy annak felülvizsgálata esetén bírósági határozatban megállapított és a központi költségvetésbe történő befizetésre kötelezéssel, vagy az idegenrendészeti hatóság által a harmadik országbeli állampolgárok beutazásáról és tartózkodásáról szóló törvény szerinti közrendvédelmi bírsággal sújtott jogszabálysértést követett el;

f) nem minősül a nemzeti vagyonról szóló 2011. évi CXCVI. törvényben meghatározott átlátható szervezetnek,

g) nem alkalmas a szerződés teljesítésére.

7. **Alkalmassági feltételek:**

Alkalmassági feltétel	Igazolás módja
Egyéni vállalkozó, bejegyzett gazdasági társaság, vagy jogi személyiséggel rendelkező más szervezet, mely nem áll a 6. a-f) pontokban megjelölt kizáró feltételek hatálya alatt.	Pályázó csatolja pályázatában: - a Nemzeti Adó- és Vámhivatal által kiadott köztartozásmentességről szóló igazolást; - egyéni vállalkozó vagy a cég cégjegyzésre jogosult képviselőjének 30 napnál nem régebbi aláírási címpéldányát / ügyvéd által ellenjegyzett aláírás mintáját; - 30 napnál nem régebbi cégkivonatának hiteles másolatát.
A pályázó egyéni vállalkozó, vagy a gazdasági társaság tulajdonosa(i), vezető tisztségviselői vagy alkalmazottai közül legalább 1 fő legalább 1 év igazolható, releváns szakmai tapasztalattal rendelkezik vendéglátói üzletvezetői és/vagy rendezvényszervezői területen.	Pályázó csatolja a szakmai tapasztalat alátámasztására szolgáló munkaszerződés vagy egyéb okirat egyszerű másolati példányát.
A pályázó tevékenységi körében legkésőbb a pályázat benyújtásakor igazoltan szerepelnek a meghatározott tevékenység ellátásához szükséges TEÁOR kódok	Pályázó csatolja 30 napnál nem régebbi cégkivonatának hiteles másolatát.
A pályázat céljához kapcsolódó üzleti és pénzügyi terv benyújtása, melyhez az Ajánlattevő által készített 1 évre vonatkozó megvalósítandó programok programtervét mellékelni kell	Pályázó csatolja a kiírás mellékletében szereplő üzleti és pénzügyi tervet, valamint az általa összeállított programtervet.
A pályázó nyilatkozata arról, hogy az üzemeltetés funkcióira (rendezvényszervezés és vendéglátás) vonatkozó jogszabályi környezetet (ide értve Kaposvár Megyei Jogú Város Önkormányzata rendeleteit is) megismerte, és üzleti tervét ennek ismeretében készítette el és nyújtja be, továbbá fentiek ismeretében az engedélyek beszerzését vállalja.	Nyilatkozat benyújtása.

Az Ajánlatkérő a pályázók számára az ajánlattételi határidőben a létesítményt, az eszközöket bemutatja, a pályázati felhívás és szerződés tervezet kapcsán **személyesen konzultációt biztosít.**

A konzultáció időpontja: 2015. október 20. (kedd) 10 óra, Vármegyeháza, 7400 Kaposvár, Fő utca 10. fsz. 4. (Jegyzői titkárság).

8. **A teljesítés helye:**

   7400 Kaposvár, Fő u. 10.

9. **A pénzügyi ellenszolgáltatás feltételei:**

   Nyertes pályázó köteles havonta előre a tárgyhó 10. napjáig az általa megajánlott üzemeltetési díj megfizetésére, továbbá köteles a felmerülő közüzemi költségek utólagos megfizetésére.

10. **Pályázati határidő:**

    2015. október 30. (péntek) 12.00 óra

11. **A pályázat benyújtásának helye, módja**

    A pályázatot ajánlatkérő székhelyére kell írásban benyújtani egy eredeti és egy másolati példányban, az előírt mellékletekkel.

    Cím: 7400 Kaposvár, Fő u. 10. Fsz. 22. iroda

    A pályázat beadható munkanapokon hétfőtől csütörtökig 7.30-16.10 óráig, pénteken 7.30-12.00 óráig.

12. **A pályázat formai követelményei:**

    a) A pályázatokat papíralapon egy eredeti és egy másolati példányban, zárt borítékban kell benyújtani.

    b) A pályázatot példányonként össze kell fűzni, és a tűzőgépkapcsot öntapadó címkével le kell ragasztani és azt alá kell írni annak érdekében, hogy roncsolásmentesen ne lehessen abból iratot kivenni vagy betenni.

    c) A borítékra kérjük ráírni: „Pályázat – Kaposvári vigasságok tere - üzemeltetés" továbbá „A pályázati határidő előtt nem bontható fel".

    d) A pályázat valamennyi lapját el kell látni folyamatos oldalszámozással, továbbá a pályázó képviselőjének szignójával.

e) A pályázat benyújtásának késedelméért, a pályázat postai/futárpostai úton történő sérüléséért, elveszéséért a Pályázó felelős.

f) Csatolni kell az ajánlattételi lapot és az alkalmassági feltételeknél feltüntetett dokumentumokat, valamint a pályázati felhívás mellékletében szereplő nyilatkozatot és ezeket cégszerűen kell aláírni.

13. Részajánlattételi lehetőség:

Nincs, csak a teljes feladatra lehet pályázni. Az ettől eltérő pályázatokat Pályáztató érvénytelennek nyilvánítja.

14. Az eljárás nyelve:

Magyar. Más nyelven benyújtott ajánlatot, a Pályáztató érvénytelennek nyilvánítja. Amennyiben a pályázat idegen nyelvű okiratot is tartalmaz, annak hiteles fordítását köteles a pályázó a pályázatban egyidejűleg benyújtani.

15. Ajánlati kötöttség időtartama:

A pályázati határidő lejártát követő 30 nap.

16. A bírálat szempontja:

Összességében a legkedvezőbb ajánlat az alábbiak szerint:

Értékelési szempont:

1.	Megajánlott díj (közüzemi költségek nélkül, magyar forintban, bruttó összegben megadva)	Súlyszám: 10
2.	Megajánlott késedelmi kötbér mértéke (magyar forintban, bruttó összegben, Ft / napban megadva, legkisebb elfogadható összeg: 100 000,-Ft / nap)	Súlyszám: 10
3.	Megajánlott hibás teljesítési kötbér mértéke a látogatószám indikátorra vonatkozóan (magyar forintban, bruttó összegben, Ft / fő / évben megadva, legkisebb elfogadható összeg: 1 200,-Ft / fő / év)	Súlyszám: 10
4.	Megajánlott hibás teljesítési kötbér mértéke foglalkoztatotti létszám vonatkozásában (magyar forintban, bruttó összegben, Ft / fő / évben megadva, legkisebb elfogadható összeg: 2 400 000,-Ft / fő / év)	Súlyszám: 10
5.	Megajánlott meghiúsulási kötbér mértéke (magyar forintban, bruttó összegben, Ft / első tárgyévben megadva, legkisebb elfogadható összeg 25 000 000,-Ft / első tárgyév)	Súlyszám: 10
6.	Üzleti és pénzügyi terv, valamint a mellékelt programterv	Súlyszám: 10

Az értékelési szempontonként adható legalacsonyabb és legmagasabb pontszám: 1-10 pont.

A pontkiosztás módszere: Az 1.-5. értékelési szempontok esetében egyenes arányosítás. A 6. értékelési szempontot esetén a pályázatokat értékelő Somogy Megyei Közgyűlés Pénzügyi Bizottsága pontozza a beérkezett üzleti és pénzügyi tervet, valamint programtervet, 1-10 pontig.

A pontszámítás módszere: Az egyes értékelési szempontokra számított pontszám minden egyes pályázónál megszorzásra kerül a súlyszámmal, majd az így kapott részösszegek összeadásra kerülnek.

17. Hiánypótlás szabályai

A Pályáztató egy alkalommal – valamennyi pályázó részére – biztosít hiánypótlási lehetőséget külön irat alapján. Önkéntes hiánypótlásra csak ezen esetben, és csak a hiánypótlási határidőig van lehetőség.

A felolvasólap nem hiánypótolható.

18. Bontás, értékelés, és döntés

A pályázatok bontását a megyei jegyző, a Területfejlesztési iroda vezetője és a Pénzügyi és vagyongazdálkodási iroda vezetője együttesen végzi.

A pályázatok bontásának időpontja: 2015. november 3. (kedd) 13.00 óra

A pályázatok bontásának helyszíne: Vármegyeháza, 7400 Kaposvár, Fő utca 10., fsz. 4. (Jegyzői Titkárság)

A Somogy Megyei Közgyűlés 5/2012.(III.5.) önkormányzati rendelete 4. sz. mellékletében szereplő, Az önkormányzati vagyon értékesítésére, hasznosítására vonatkozó versenyeztetés (pályázati eljárás) szabályai 24.3 pontja értelmében amennyiben az ajánlattevő a bontáson meghatalmazottja útján kíván részt venni, az ajánlattevő meghatalmazottja köteles közokirattal, vagy teljes bizonyító erejű magánokirattal igazolni képviseleti jogosultságát, ill. annak mértékét.

A pályázatok bontását követően az ajánlatok 2015. november 5. (csütörtök) napon átadásra kerülnek a Somogy Megyei Közgyűlés Pénzügyi Bizottsága részére, mely bizottság 2015. november 5-15. között értékel, és hozza meg döntési javaslatát a Közgyűlés számára. Fenti határidők hiánypótlás esetén kitolódnak a hiánypótlásra

biztosított határidővel (Amennyiben a határidő hétvégén jár le, az azt követő munkanapra.)

Ezt követően a Pénzügyi Bizottság a szerződés tervezetét a nyertes Ajánlattevő pályázatában foglalt speciális rendelkezést igénylő kérdésekben kiegészíti, és a végeleges szerződéstervezetet előterjeszti a Somogy Megyei Közgyűlés számára.

A Somogy Megyei Közgyűlés elfogadó döntését követően kerülhet sor a szerződés megkötésére.

19. Az eredményhirdetés ideje és módja:

Az eredményhirdetésre a Közgyűlés döntését követő 3 munkanapon belül kerül sor, pályázók egy időben e-mailben kapnak értesítést.

20. A szerződéskötés időpontja:

A Közgyűlés döntésétől számított 30 napon belül.

21. Egyéb információk:

1. Ajánlatkérő fenntartja magának a jogot, hogy az eljárást eredménytelennek nyilvánítsa.
2. Részleges szerződési feltételek a dokumentációban rögzített szerződéstervezet szerint.
3. Érvénytelen a pályázat, ha:
   a. nem a teljes szerződési tárgyra vonatkozik,
   b. ha nem tartalmazza – hiánypótlás esetén sem – az előírt okiratokat az előírt formában vagy tartalommal,
   c. késedelmesen nyújtották be,
   d. nem zártan nyújtották be,
   e. pályázó nem felel meg az előírt bármely érvényességi vagy alkalmassági feltételnek.
   f. pályázó valótlan adatot közöl, vagy valótlan tartalmú okiratot nyújt be,
   g. egyéb módon nem felel meg a jelen felhívásban meghatározott feltételeknek.
4. Egyéb nem szabályozott kérdésekben a nemzeti vagyonról szóló 2011. évi CXCVI. törvény, valamint a Somogy Megyei Önkormányzat Közgyűlésének 5/2012. (III.5.) Önkormányzati rendelete, valamint Magyarország hatályos jogszabályai az irányadóak.

Kaposvár, 2015. .....

Tisztelettel:

.....
Somogy Megyei Önkormányzat

Ajánlattételi lap
(felolvasólap)

Pályázó neve:	
Pályázó székhelye:	
Képviselő neve:	
e-mail címe:	
Adószáma:	

Tárgy: Kaposvári vigasságok tere - üzemeltetés

Megajánlott díj (közüzemi költségek nélkül, magyar forintban, bruttó összegben megadva, Ft / hó) .....Ft / hó, azaz .....Forint / hó
Megajánlott késedelmi kötbér mértéke (magyar forintban, bruttó összegben megadva, Ft / nap) .....Ft / nap, azaz .....Forint / nap
Megajánlott hibás teljesítési kötbér mértéke látogatószám vonatkozásában (magyar forintban, bruttó összegben megadva, Ft / fő / év) .....Ft / fő / év, azaz .....Forint / fő / év
Megajánlott hibás teljesítési kötbér mértéke foglalkoztatotti létszám vonatkozásában (magyar forintban, bruttó összegben megadva, Ft / fő / év) .....Ft /fő / év, azaz .....Forint /fő / év
Megajánlott meghiúsulási kötbér mértéke (magyar forintban, bruttó összegben megadva, Ft / első tárgyév) .....Ft / első tárgyév, azaz .....Forint / első tárgyév

Jelen pályázati ajánlat a pályázati határidő lejártától számított 90 napig hatályos.

Kijelentem, hogy pályázóval szemben nem állnak fenn az alábbi kizáró okok:

a) végelszámolás alatt áll, vagy vonatkozásában csődeljárás elrendeléséről szóló bírósági végzést közzétettek, vagy az ellene indított felszámolási eljárást jogerősen elrendelték, vagy ha a gazdasági szereplő személyes joga szerinti hasonló eljárás van folyamatban, vagy aki személyes joga szerint hasonló helyzetben van;

b) tevékenységét felfüggesztette vagy akinek tevékenységét felfüggesztették;

c) gazdasági, illetve szakmai tevékenységével kapcsolatban jogerős bírósági ítéletben megállapított bűncselekményt követett el, amíg a büntetett előélethez fűződő hátrányok alól nem mentesült; vagy akinek tevékenységét a jogi személlyel szemben alkalmazható büntetőjogi intézkedésekről szóló 2001. évi CIV. törvény 5. §-a (2) bekezdés b), vagy g) pontja alapján a bíróság jogerős ítéletében korlátozta, az eltiltás ideje alatt, vagy ha az ajánlattevő tevékenységét más bíróság hasonló okból és módon jogerősen korlátozta;

d) egy évnél régebben lejárt adó-, vámfizetési vagy társadalombiztosítási járulékfizetési kötelezettségének – a letelepedése szerinti ország vagy az ajánlatkérő székhelye szerinti ország jogszabályai alapján – nem tett eleget, kivéve, ha megfizetésére halasztást kapott;

e) harmadik országbeli állampolgár Magyarországon engedélyhez kötött foglalkoztatása esetén a munkaügyi hatóság által a munkaügyi ellenőrzésről szóló 1996. évi LXXV. törvény 7/A. §-a alapján két évnél nem régebben jogerőre emelkedett közigazgatási vagy annak felülvizsgálata esetén bírósági határozatban megállapított és a központi költségvetésbe történő befizetésre kötelezéssel, vagy az idegenrendészeti hatóság által a harmadik országbeli állampolgárok beutazásáról és tartózkodásáról szóló törvény szerinti közrendvédelmi bírsággal sújtott jogszabálysértést követett el;

f) nem minősül a nemzeti vagyonról szóló 2011. évi CXCVI. törvényben meghatározott átlátható szervezetnek,

Kijelentem, hogy a NAV által vezetett köztartozásmentes adatbázisban a pályázó

szerepel/nem szerepel[1].

Büntetőjogi felelősségem tudatában kijelentem, hogy a nyilatkozatban megjelölt adatok a valóságnak megfelelnek.

Kelt:.....

.....

Pályázó cégszerű aláírása

[1] megfelelő aláhúzandó.

Nyilatkozat
jogszabályi környezet megismeréséről

Alulírott....., mint a(z).....(székhely:.....) cégjegyzésre jogosult képviselője ezennel kijelentem, hogy az üzemeltetés funkcióira (rendezvényszervezés és vendéglátás) vonatkozó jogszabályi környezetet (ide értve Kaposvár Megyei Jogú Város Önkormányzata rendeleteit is) megismertem, és üzleti tervemet ennek ismeretében készítettem el és nyújtom be, továbbá fentiek ismeretében az engedélyek beszerzését vállalom.

Kelt:.....

_____
cégszerű aláírás

ÜZLETI TERV

a Kaposvári vigasságok terének üzemeltetésére

Ajánlattevő neve:

Székhelye/telephelye:

Adószám:

Ajánlattevő képviselője:

AZ ÜZLETI TERV RÖVID ÖSSZEFOGLALÁSA

Kérjük, összegezze az üzemeltetés célját! (Üzemeltetés céljának és módjának részletes leírása, Üzleti koncepció, termék, vagy szolgáltatás meghatározása, az üzleti lehetőség kiaknázásának módja, a célpiac, az elérendő üzleti eredmény, a megtérülés ideje.)

A VÁLLALKOZÁS ÁLTALÁNOS BEMUTATÁSA (alapítás, tulajdonosi kör, eddig elért eredmények)

Kérjük, írja le vállalkozását és üzleti koncepcióját. Mutassa be vállalkozása megalakulását, történetét, eredményeit, a főbb sikereket, kudarcokat, személyes ágazati tapasztalatait, amelyek indokolják a vállalkozás beindítását.

ÜZLETI TEVÉKENYSÉG

Kérjük, mutassa be vállalkozása legfontosabb tevékenységi körét / köreit, piaci helyzetét. Milyen termékeket/szolgáltatásokat kínál, kik az elsődleges vevők? Milyen az ágazat szerkezete, milyenek a kilátások, kik a legnagyobb versenytársak?

EMBERI ERŐFORRÁS (szervezeti felépítés, a vezetők szakmai pályafutása, eredményei)

Kérjük, röviden vázolja vállalkozása tulajdonosainak, vezetőinek, kulcsembereinek szakmai pályafutását, sikereit, kudarcait. Mutassa be röviden vállalkozásának munkaerő-gazdálkodását, szervezeti felépítését, információs rendszerét.

PÉNZÜGYI HELYZET

Kérjük, mutassa be röviden vállalkozása költséggazdálkodását, jelentősebb költségtételei alakulását, banki, költségvetési kapcsolatait.

JÖVŐBENI KILÁTÁSOK, TERVEK

Kérjük, röviden mutassa be vállalkozása jövőbeli kilátásait, terveit.

Kelt:

.....

aláírása

Pénzügyi Terv

Ajánlattevő neve:

Székhelye/telephelye:

Adószáma:

Ajánlattevő képviselője:

Beszámoló tábla (e Ft)						
		2016	2017	2018	2019	2020
Ssz.	Megnevezés					
1.	Befektetett eszközök					
2.	Forgóeszközök					
3.	Eszközök összesen					
4.	Saját tőke					
5.	ebből: Jegyzett tőke (saját erő)					
6.	ebből: Tőketartalék					
7.	ebből: Eredménytartalék					
8.	ebből: Mérleg szerinti eredmény					
9.	Kötelezettségek					
10.	Rövid lejáratú kötelezettségek					
11.	Források összesen					
12.	Értékesítés nettó árbevétele					
13.	Egyéb bevételek					
14.	Aktivált saját teljesítmények értéke					
15.	Anyagjellegű ráfordítások					
16.	Eladott áruk beszerzési értéke + közvetített szolgáltatás értéke					
17.	Személyi jellegű ráfordítások					
18.	Értékcsökkenési leírás					
19.	Egyéb ráfordítás (útmutató szerint)					
20.	Üzemi tevékenység eredménye					
21.	Adózás előtti tevékenység					
22.	Adózott eredmény					
23.	Teljes munkaidős létszám (fő)					

Kelt:.....

Ph. .....

cégszerű aláírása

Kitöltési útmutató - pénzügyi terv

Befektetett eszközök: immateriális javak, saját tulajdonú földterület, ültetvények értéke, telek, telkesítés, épületek, épületrészek, tulajdoni hányadok, egyéb építmények, üzemkörön kívüli ingatlanok, ingatlanokhoz kapcsolódó vagyoni értékű jogok, erőgépek, erőgépek munkagépei, növénytermesztés és mezőgazdasági melléktevékenység stabil gépei, állattartás stabil gépei, egyéb műszaki berendezések, gépek, járművek, üzemi gépek, berendezések, egyéb járművek, irodai, igazgatási berendezések és felszerelések, üzemkörön kívüli gépek, berendezések, járművek, tenyészállatok, beruházások (felújítások), befektetett pénzügyi eszközök. A gazdasági társaságok (kettős könyvvitelt vezetők) az összes eszközt nettó értéken (könyv szerinti értéken), míg az egyéni vállalkozók az összes eszközt az egyedi nyilvántartás szerinti értéken (nettó érték) tüntessék fel.

Forgóeszközök: vásárolt készletek, anyagok, áruk, befejezetlen termelés és félkész termékek, késztermékek, növendék, hízó és egyéb állatok, követelések, értékpapírok, pénztár, bankbetét. A vásárolt készleteket beszerzési áron kell feltüntetni, a saját termelésű készleteket pedig előállítási értéken vagy tényleges önköltségen kell feltüntetni.

Eszközök összesen: kettős könyvvitelt vezető vállalkozások esetében megegyezik a mérleg eszköz oldalával (Befektetett eszközök + Forgóeszközök + Aktív időbeli elhatárolások) Egyéni vállalkozók esetében a beszámoló tábla vonatkozó sorait összesítse!

Saját tőke: kettős könyvvezetésre kötelezettek esetében megegyezik a mérlegben szereplő saját tőke értékével.

Jegyzett tőke: A gazdasági társaságok esetében a cégbíróságon bejegyzett tőke a létesítő okiratban meghatározott összegben.

Tőketartalék: az a vagyon, amit a tagok pénzben vagy anyagi eszközben véglegesen a vállalkozás rendelkezésére bocsátottak. Összege független a vállalkozás tevékenységének eredményétől. Tartalmazza a saját tőkén belüli tőkeátrendezéseket, a tőketartalékba helyezett eszközök értékét. Soha nem lehet negatív előjelű. Az igénybevett beruházási támogatás összegét a kettős könyvvezetésre kötelezett ügyfeleknek tőketartalékba. A beruházási támogatással megnövelt tőketartalékot a beruházást követő években (az üzemeltetési kötelezettség ideje alatt) ne csökkentse.

Eredménytartalék: Gazdasági társaságoknál a korábbi években felhalmozott mérleg szerinti eredmény, azaz az eredményességtől függő saját-tőke változást mutatja. Ide kell érteni az előző üzleti év mérleg szerinti eredményét (nyereségét). Abban az esetben, ha vállalkozása évek óta veszteségesen működik, ezen soron negatív értéket tüntessen fel.

Mérleg szerint eredmény: Az eredmény-kimutatásban levezetett mérleg szerinti eredmény. (tárgyévi adózott eredmény).

Az adózott eredményből le kell vonni a vállalkozásból egyéb módon felvett és idáig fel nem tüntetett jövedelmeket (pl. osztalék). A mérleg szerinti eredmény csak az adott évben megtermelt és a vállalkozásba visszaforgatott jövedelmeket tartalmazhatja, (a visszaforgatott jövedelmeket az eszköz-forrás egyezőség végett eszköz oldalon is szerepeltesse). Abban az esetben, ha a folyó évben a vállalkozása veszteséges, ebbe a sorba úgyszintén negatív számot írjon be.

Kötelezettségek: Pénzértékben kifejezett elismert (szállítói, hitelezői stb.) tartozások. A kötelezettségek között kell feltüntetni a hosszú és rövid lejáratú kölcsönöket, beruházási és fejlesztési hiteleket. Az állammal szembeni kötelezettségeket is ezen a soron kell feltüntetni.

Rövid lejáratú kötelezettségek az egy üzleti évet meg nem haladó lejáratra kapott kölcsönök, hitelek, a vevőktől kapott előlegek, az áruszállításból és szolgáltatás teljesítéséből származó kötelezettségek és az egyéb rövid lejáratú kötelezettségek. Ne felejtse el feltüntetni az áruszállításból és szolgáltatásból (szállítók) származó kötelezettségeit, valamint a vevőktől kapott előleget. Egyéni vállalkozók esetében a halasztott fizetésű termeltetői szerződésre kapott számlákat is itt kell figyelembe venni.

Források összesen: kettős könyvvitelt vezető vállalkozások esetében megegyezik a mérleg forrás oldalával (Saját tőke + Céltartalékok + Kötelezettségek + Passzív időbeli elhatárolások)! Egyéni vállalkozók esetében a beszámoló tábla vonatkozó sorait összesítse!

Értékesítés nettó árbevétele: itt kell feltüntetni a szerződés szerinti teljesítés időszakában, az üzleti évben értékesített vásárolt és saját termelésű készletek, valamint a teljesített szolgáltatások – általános forgalmi adót nem tartalmazó - ellenértékét.

Egyéb bevételek: az olyan, az értékesítés nettó árbevételének részét nem képező bevételek, amelyek a rendszeres tevékenység (üzletmenet) során keletkeznek, és nem minősülnek sem a pénzügyi műveletek bevételeinek, sem rendkívüli bevételnek. Itt kell feltüntetni az értékesített immateriális javak, tárgyi eszközök bevétele, káreseményekkel kapcsolatban kapott vagy visszaigazolt bevételek, kapott kötbérek, fekbérek, késedelmi kamatok, kártérítések, bevételt növelő, illetve a termelési költségeket csökkentő közvetlen termelői támogatás, kamattámogatás. A közvetlen, eredményt növelő támogatásokat is ezen a soron tüntesse fel. A támogatások feltüntetésénél különösen figyeljen a tervezési alapelveknél ismertetett eredményszemléletre, azaz minden igényelt közvetlen támogatást az esedékesség évében tüntetessen fel. Az igénybe vett beruházási támogatás összegét itt, még egyéni vállalkozók esetén sem, szabad feltüntetni, azt minden esetben a tőketartalék sorban kell szerepeltetni.

Aktivált saját teljesítmények értéke: a saját előállítású eszközöknek az üzleti évben aktivált (az eszközök között állományba vett) értéke és a saját termelésű készletek állományváltozásának együttes (összevont) összegét kell kimutatni (pl. saját termelésű készletek állományváltozása) Másképpen fogalmazva a nyitó és záró készletek közötti különbséget kell megadni. (A sor értéke negatív is lehet!)

Anyagjellegű ráfordítások: között kell kimutatni a vásárolt és felhasznált anyagok értékét, az igénybe vett szolgáltatások – le nem vonható általános forgalmi adót is magába foglaló – értékét, az egyéb szolgáltatások értékét, az eladott áruk beszerzési értékét és az eladott (közvetített) szolgáltatások értékét.

ELÁBÉ: Az árbevételként kimutatott termék szállító által számlázott beszerzési értéke.

Közvetített szolgáltatások értéke: Az árbevételként kimutatott közvetített szolgáltatás szolgáltató (alvállalkozó) által számlázott beszerzési értéke.

Személyi jellegű ráfordítások:

□ Bérköltség: elszámolt bérek, bérjellegű természetbeni juttatások. Természetes személy tulajdonos esetében a hivatalosan dokumentált kifizetések számítanak ide.

□ Személyi jellegű egyéb kifizetések: a természetes személyek részére nem bérköltségként és nem vállalkozási díjként kifizetett, elszámolt összegek, beleértve ezen összegek le nem vonható általános forgalmi adóját, továbbá az ezen összegek után a vállalkozó által fizetendő személyi jövedelemadó összegét is. Például étkeztetési, utazási hozzájárulás, gépkocsi költségátalány, a vállalkozást terhelő táppénz stb.

□ Bérjárulékok: munkáltatót terhelő nyugdíj- és egészségbiztosítási járulék, egészségügyi hozzájárulás, munkaadói járulék, szakképzési hozzájárulás továbbá minden olyan, adók módjára fizetendő összeg, amelyet a személyi jellegű ráfordítások
vagy a foglalkoztatottak száma alapján állapítanak meg, függetlenül azok elnevezésétől.

Értékcsökkenési leírás: értékcsökkenési leírásként kell kimutatni az immateriális javaknak, tárgyi eszközöknek az iránymutatás alapján számított értékcsökkenési összegét. Az értékcsökkenés elszámolására vonatkozó iránymutatást a III. pont tartalmazza.

Egyéb ráfordítások: az olyan, az értékesítés nettó árbevételéhez közvetlenül vagy közvetetten nem kapcsolódó kifizetések és más veszteség jellegű tételek, amelyek a rendszeres tevékenység során felmerülnek és nem minősülnek sem a pénzügyi műveletek ráfordításainak, sem rendkívüli ráfordításnak. Itt kell feltüntetni.

o Igénybevett szolgáltatások költségei posta- és telefonköltség, szállítás-rakodás, raktározás költségei, ki-betárolás, bérleti díj, karbantartási költségek, hirdetés, reklám,
propaganda költségek, oktatás és továbbképzés költségei, könyvviteli szolgáltatás költségei, bérvállalkozók munka és gépbérlet.

o egyéb szolgáltatások költségei hatósági, igazgatási, szolgáltatási díjak, illetékek, bankköltségek (kivéve a kamatot), biztosítási díjak stb.

o további egyéb ráfordítások: helyi adók (nyereség- és a személyi jövedelemadót nem itt kell feltüntetni), illetékek, vissza nem igényelhető ÁFA.

Üzemi tevékenység eredménye: Értékesítés nettó árbevétele + egyéb bevételek +/– aktivált saját teljesítmények értéke – anyagjellegű ráfordítások – személyi jellegű ráfordítások – értékcsökkenési leírás – egyéb ráfordítások.

Adózás előtti eredmény: a szokásos vállalkozási eredmény és a rendkívüli eredmény összevont összege. Az üzemi tevékenység eredményéhez hozzá kell adni a pénzügyi műveletek bevételeit (kapott kamatok, kamatjellegű bevételek, árfolyamnyereség stb.) le kell vonni a pénzügyi műveletek ráfordításait (fizetendő (hitel) kamatok, és kamatjellegű ráfordítások), továbbá hozzá kell adni a rendkívüli bevételek és ráfordítások egyenlegét is. (A rendkívüli bevételekre és ráfordításokra vonatkozó iránymutatást a számviteli törvény 86. §-a tartalmazza.)

Adózott eredmény: az adózás előtti eredmény és az adófizetési kötelezettség (az adóbevallás alapján kerül meghatározásra) különbözetével egyezik meg. Egyéni vállalkozók esetében a személyi jövedelemadó (szja) összegét kell levonni az adózás
előtti eredményből.

Teljes munkaidős létszám (fő): adja meg alkalmazottainak létszámát a benyújtást megelőző és a benyújtás utánra tervezett létszámot. Adott évben teljes munkaidőben foglalkoztatottak létszáma: Az átlagos állományi létszám az alkalmazásban állók (teljes és nem teljes munkaidőben foglalkoztatottak) folyamatosan vezetett létszámnyilvántartása alapján számított mutató. Az átlagolást a tényleges létszám alapján kell elvégezni, vagyis minden személyt a munkaidő hosszától függetlenül, egy-egy egész főnek kell tekinteni. Kerekítéskor az általános szabályok az irányadók, a kerekítés 4-ig lefelé, 5-től felfelé történik. Az átlagolást havonta kell elvégezni az adott hónap naptári napjainak figyelembevételével, vagyis a naponkénti állományi létszámok összegét, a munkarend szerinti pihenőnapokra és ünnepnapokra az azt megelőző munkanap létszámát véve figyelembe, el kell osztani a hónap napjainak számával. Az adott hónap naptári napjainak számával kell osztani abban az esetben is, ha a szervezet csak a hónap egy részében működött. Az éves átlagos állományi létszám a leírtak alapján már kiszámított havi átlagos létszámadatok egyszerű számtani átlaga, vagyis éves átlagszámítás esetén 12-vel kell elosztani a havi átlagos létszámadatok összegét. Természetesen az átlagolást abban az esetben is így kell elvégezni, ha az adatszolgáltató működése a vonatkozási időszaknak csak egy részére esett.

Az előterjesztés 3/b. sz. melléklete

Üzemeltetési szerződés

Amely létrejött egyrészről a

Somogy Megyei Önkormányzat

székhelye:	7400 Kaposvár, Fő utca 10.
törzsszám:	396002
adószám:	15731326-1-14
pénzforgalmi szolgáltató:	Magyar Államkincstár
számlaszám:	10039007-00313955-00000000
cégszerű képviseletében:	Jakó Gergely elnök és
	dr. Sárhegyi Judit megyei jegyző,

mint **Üzemeltetésbe adó** (a továbbiakban: Üzemeltetésbe adó),

másrészről

.....

székhely: .....

cégjegyzékszám: .....

adószám: .....

statisztikai számjel: .....

pénzforgalmi szolgáltató:

számlaszám:

képviseletében ..... ,

mint Üzemeltetésbe vevő (a továbbiakban: Üzemeltetésbe vevő)

között alulírott helyen és időben, az alábbi feltételek szerint:

I. Előzmények:

1. Felek megállapítják, hogy az Üzemeltetésbe adó a 2013. 03.21. napján kelt támogatási szerződés szerint a DDOP-2.1.1/A.B-12-2012-0028 azonosítószámú, „Kaposvári Vigasságok terének kialakítása" című pályázat (továbbiakban: projekt) keretében vissza nem térítendő támogatásban részesült. Nevezett projekt keretében került felújításra a kaposvári 12. hrsz. alatt felvett, természetben 7400 Kaposvár Fő utca 10. sz. alatti ingatlan e szerződéssel érintett ingatlanrésze, melyet Üzembe adó üzemeltetési szerződés alapján működtet. Nevezett helyiségek a pályázatban vállalt fenntartási kötelezettségnek eleget téve vendéglátóegységek és hozzájuk tartozó kiszolgáló helyiségekként, bormúzeumként, közönségszervező irodaként működnek, és ezáltal ott hagyományőrző- és modern, kül- és beltéri kulturális tevékenységek valósulnak meg az egyes helyiségek funkcióihoz kötötten.

2. Üzemeltetésbe adó a Támogatási szerződésben, ill. mellékleteiben 5 év időtartamban (fenntartási időszak) – többek között, ám e szerződéssel érintett vállalásokat kiemelve - meghatározott látogatószám Vigasságok terére való bevonzását, és kötelező foglalkoztatási létszám alapján új munkahelyek létrehozását és foglalkoztatási kötelezettség megvalósítását vállalta.
3. Üzemeltetésbe adó kijelenti, hogy a 2013. évi V. törvény (továbbiakban: Ptk.) 8:1.§ (1) bek. 7. pontja alapján szerződő hatóságnak minősül.
4. Üzemeltetésbe adó a Megyei önkormányzati tulajdon- és vagyongazdálkodás szabályairól szóló 5/2012. (III.5.) számú önkormányzati rendelet 4. sz. mellékletében szabályozottak szerint versenyeztetési eljárást folytatott le, mely alapján a legkedvezőbb ajánlatot adóval az alábbi üzemeltetési szerződést köti:

II. A szerződés tárgya

1. Jelen szerződéssel az Üzemeltetésbe adó üzemeltetésbe adja, Üzemeltetésbe vevő üzemeltetésbe veszi az Üzemeltetésbe adó kizárólagos tulajdonát képező kaposvári 12. hrsz. alatt felvett, természetben a 7400 Kaposvár, Fő u. 10. sz. alatti Vármegyeháza megnevezésű épületegyüttes **alábbi részeit (továbbiakban: létesítmény)**:
   a) Bormúzeum és bortrezor (pince, 129,46 m^2)
   b) Közönségszervező irodák (keleti szárny földszint, 150,53 m^2)
   c) Étterem, öltözők, raktárak (nyugati szárny alagsor, 248,64 m^2)
   d) Udvar

   Az 1. a)-c) pontokban meghatározott létesítményrészek Üzemeltetésbe vevő kizárólagos használatában vannak, míg a d) pontban felvett udvar Üzemeltetésbe adó és Üzemeltetésbe vevő külön megállapodásban szabályozott megosztott használatában van.
2. Jelen szerződéssel Üzemeltetésbe adó üzemeltetésbe adja továbbá, Üzemeltetésbe vevő pedig üzemeltetésbe veszi az Üzemeltetésbe adó kizárólagos tulajdonát képező, a projekt keretében beszerzett, és kizárólag a projekt funkcióira használható a szerződés **1. sz. mellékletében meghatározott kis – és nagy értékű tárgyi eszközöket** (továbbiakban eszközök).
3. Üzemeltetésbe adó a létesítmény és eszközök üzemeltetésbe adásával egyidejűleg az általa a fenntartási időszakra vállalt indikátorok teljesítése közül átadja, Üzemeltetésbe vevő pedig átvállalja az alábbi **indikátorok teljesítését** a szerződés időtartama alatti teljesítési kötelezettsége mellett:
   a) minimum 9 fő folyamatos alkalmazása a szerződés időtartama, de legalább a fenntartási időszak (5 év) alatt, oly módon, hogy ezen foglalkoztatottak tekintetében új munkahely teremtés történik. A foglalkoztatásra a Munka Törvénykönyve szabályai vonatkoznak, azzal, hogy a munkavállalókkal teljes munkaidőre szóló munkaszerződést kell kötni, illetve azzal a kikötéssel, hogy a 9 fő munkavállalóból 3 fő nő és 2 fő hátrányos helyzetű foglalkoztatott kell, hogy legyen.
   b) látogatószám: 51 950 fő/év, mely esetben a szerződés megszűnésének napján az indikátor vállalás arányosan teljesítendő.

4. Fentiek alapján a szerződés tárgya továbbá a Támogatási szerződésnek megfelelő **folyamatos üzemeltetés**, mely szerint az Üzemeltetésbe vevő az 1. és 2. pontokban meghatározott létesítmény és eszközök üzemeltetését, valamint a 3. pontban felvett indikátorok teljesítését saját döntései szerint, ám a projektben foglalt funkcióknak, és céloknak megfelelően, azokat maradéktalanul megvalósítva üzemelteti. E mellett jogosult a projekt arculatába illő programelemek megvalósítására is. Tudomásul veszi azonban, hogy a funkciótól eltérő üzemletetésből eredő, az Üzemeltetésbe vevőnek felróható okból keletkező, az Üzemeltetésbe adónál felmerült kárt, különösen a támogatás visszafizetési kötelezettséget köteles megtéríteni a Ptk. szabályai szerint. Tudomásul veszi továbbá, hogy az indikátorok nem vagy részleges teljesítésével okozott anyagi hátrányt a hibásteljesítési- és a meghiúsulási kötbér szabályai szerint kell megtérítenie.
5. Üzemeltetésbe vevő tudomásul veszi, és jelen szerződés aláírásával vállalja, hogy a Támogatási szerződés indikátor táblájában – mint az indikátorokat teljesítő partner - nevesítésre kerüljön. Üzemeltetésbe vevő kijelenti, hogy a Támogatási szerződés tartalmát megismerte. Kijelenti, hogy különösen tisztában van azzal, hogy a fenntartási időszak teljesítése, ill. a Támogatási szerződésben vállalt indikátorok teljesítésének elmaradása, vagy nem megfelelő teljesítése az Üzemeltetésbe adónál jelentős összegű vagyoni hátrányt eredményezhet, melynek megtérítéséért – amennyiben az neki felróható – felelősséget vállal az e szerződésben szabályozottak szerint.

III. A szerződés tartalma

Létesítmény és eszközök

1. Felek megállapodnak abban, hogy Üzemeltetésbe adó a létesítményt és az eszközöket Üzemeltetésbe vevőnek a jelen szerződés aláírásának napján a Felek által közösen elkészített átadás-átvételi jegyzőkönyv ellenében az Üzemeltetésbe vevő birtokába adja, és azokon az Üzemeltetésbe vevő számára – a II. 1. d) pontjában felvett udvar kivételével - kizárólagos használatot biztosít.
2. A szerződés időtartama alatt a létesítmény funkciójának megfelelő üzemeltetésére (pl.: vendéglátóegység, rendezvényszervezés) vonatkozó kötelezettség teljesítése keretében Üzemeltetésbe vevő köteles a szükséges valamennyi hatósági engedély beszerzésére/bejelentés megtételére, és a hatósági engedélyek hatályosságának biztosítására, azzal, hogy az ehhez kapcsolódó felmerült költségeket is Üzemeltetésbe vevő köteles viselni.
3. A létesítmény üzemeltetése során Üzemeltetésbe vevő köteles a vonatkozó jogszabályok maradéktalan betartására, különösen vonatkozik e kitétel a vendéglátó egységek HACCP rendszer szerinti működtetésére és – figyelembe véve a II. 3. a) pontot is – a megfelelő szakképzettséggel és gyakorlattal rendelkező személyzet biztosítására.
4. Felek rögzítik, hogy az Üzemeltetésbe vevő a rendelkezésére bocsátott létesítményt és eszközöket kizárólag jelen szerződés teljesítésére veheti igénybe.

5. Üzemeltetésbe vevő szavatol azért, hogy a jelen szerződés szerinti feladatok ellátása során a létesítmény üzemeltetéséhez szükséges szakemberek és – az Üzemeltetésbe adó által biztosított létesítményen és eszközökön kívül – a még az üzleti terve megvalósításához szükséges berendezési- és felszerelési tárgyak a szerződéskötéskor rendelkezésére állnak, de legalább a szerződés teljesítésének időtartama alatt azokat folyamatosan biztosítani tudja úgy, hogy azok valamennyi jogszabályi és egyéb rendelkezésnek, hatósági előírásnak megfelelnek.
6. Üzemeltetésbe vevő köteles a létesítményt és az eszközöket rendeltetésszerűen használni, állagukat óvni, a szükséges karbantartási tevékenységeket ellátni, illetőleg a természetes amortizációból, ill. az egyéb okokból keletkező hibákat/hiányokat kijavítani, ill. pótolni. Ezen költségek az Üzemeltetésbe vevő saját költségei, melynek megtérítését az Üzemeltetésbe adótól nem követelheti. Üzemeltetésbe vevő egyúttal tudomásul veszi, hogy a szerződéssel érintett létesítmény és eszközök meglétét, rendeltetésszerű használatra alkalmas állapotát (eszközök esetében működését) a fenntartási időszak alatt különösen biztosítani kell, és ezt Üzemeltetésbe adó előzetes bejelentést követően bármikor ellenőrizheti.
7. Felek rögzítik, hogy a létesítmény használatával kapcsolatban felmerült rezsiköltség – értendő itt a villamos energia, víz- és szennyvízdíj, fűtési költség – megfizetése Üzemeltetésbe vevő kötelessége, melyet a tárgyhót követő hónap 15. napjáig a tényleges fogyasztás alapján kell megtéríteni Üzemeltetésbe adó Hivatala részére, tekintettel arra, hogy a 7400 Kaposvár Fő utca 10. sz. alatt felvett épületegyüttes rezsiköltségeit a Somogy Megyei Önkormányzati Hivatal fizeti meg a szolgáltatók felé. A rezsiköltség megtérítésére vonatkozóan Üzemeltetésbe vevő kötelezi magát arra, hogy a Somogy Megyei Önkormányzati Hivatallal szerződést köt, azzal, hogy a szolgáltató által alkalmazott egységárak alapján köteles a tényleges fogyasztását megtéríteni, illetve azzal, hogy azon közszolgáltatások vonatkozásában, amelyek esetében a tényleges fogyasztás mérőórával nem mutatható ki, a rezsiköltség arányosítására kerül sor.
8. Üzemeltetésbe vevő köteles a III. 7. pontban meghatározott közszolgáltatásokon felül a saját nevében a szükséges közüzemi szerződéseket megkötni és azok alapján a fizetendő díjakat a szolgáltató által meghatározott határidőben megfizetni. Üzemeltetésbe adó követelheti, hogy Üzemeltetésbe vevő igazolja a szerződések megkötését és az esedékes díjak határidőben történő megfizetését. E körbe tartozik különösen a kommunális, ill. veszélyes hulladékok elszállítására vonatkozó szerződés megkötése.

   Üzemeltetésbe adó nem köteles a szerződés megkötésekor rendelkezésére álló közműcsatlakozások számát/teljesítményét a szerződés időtartama alatt megnövelni.
9. Üzemeltetésbe vevő köteles a létesítmény és eszközök takarításáról gondoskodni. E körben kiemelten köteles a szükségszerű tisztasági meszelés(ek) elvégzésre.
10. Üzemeltetésbe vevő köteles a II. 1. d) pont alatt felvett udvar fenntartásával, takarításával kapcsolatos feladatokat, és költségeket az udvar megosztott használatát szabályozó külön megállapodásban foglaltak szerint elvégezni és viselni. E körben kiemelendő és Üzemeltetésbe vevő e szerződéssel kötelezi magát

arra, hogy a rendezvények tartásával, és a vendéglátóegységek látogatásával összefüggésben felmerülő takarítást, szemétgyűjtést a rendezvény végeztével haladéktalanul, illetve a napi használattól függően köteles elvégezni, tudomásul véve, hogy az épületegyüttesben közintézmények működnek, melyek napi működése igényli a rendezett, tiszta környezetet az udvarban.

11. Üzemeltetésbe vevő köteles viselni a létesítménnyel kapcsolatos közterheket.
12. Üzemeltetésbe adó tájékoztatja az Üzemeltetésbe vevőt, hogy a Létesítmény 2015. évben felújításra került és azzal kapcsolatban jótállási kötelezettsége a kivitelezőnek fennáll. Ennek okán Üzemeltetésbe vevő:

    a. a Létesítményben semminemű kivitelezési munkát nem végezhet (kivéve tisztasági festést az Üzemeltetésbe adóval egyeztetett technológiával),
    b. minden hibáról, meghibásodásról haladéktalanul köteles értesíteni az Üzemeltetésbe adót, annak jótállási jogai érvényesítése érdekében,
    c. felel a hiba bejelentésének elmulasztásából/késedelméből ill. minden olyan okból az Üzemeltetésbe adónál felmerülő károkért, mely a jótállási/kellékszavatossági jog nem, vagy nem teljes körű érvényesíthetőségéből ered.
13. Üzemeltetésbe vevő jelen szerződés aláírásával véglegesen és visszavonhatatlanul lemond az Üzemeltetésbe adóval szemben a szerződés megszűnésnek esetére valamennyi birtokvédelmi jogáról és felhatalmazza az Üzemeltetésbe adót, hogy a létesítményt és az eszközöket önhatalommal is birtokba vegye.
14. Üzemeltetésbe vevő jogosult a bérlet tárgya ingatlanba saját berendezési és felszerelési tárgyait elhelyezni azzal, hogy az e dolgokban bekövetkezett károkért Üzemeltetésbe adó nem felel, jogosult továbbá ezen tárgyakat, továbbá a saját költségén az ingatlanra felszerelt dolgokat elvinni, ha az az állagsérelem nélkül elvihető. Üzemeltetésbe adó nem köteles megtéríteni az Üzemeltetésbe vevő részére azon vagyontárgyak értékét, amelyek az állagsérelem nélkül nem elvihetőek.
15. Üzemelétetésbe vevő jogosult és köteles a létesítmény és eszközök vonatkozásában vagyonbiztosítást kötni. Jogosult továbbá az Üzemeltetésbe adó vagyonbiztonsági rendszeréhez csatlakozni külön megállapodás alapján.

Átvállalt indikátorok teljesítése

16. Felek megállapodnak abban, hogy az Üzemeltetésbe adó által a szerződés napján birtokba adott létesítményt és az eszközöket Üzemeltetésbe vevő a projekt céljának megfelelően használja a kül- és beltéri kulturális programok megszervezése és megvalósítása, a vendéglátó egységek működtetése céljából, mi alapján és érdekében a szerződés II. 3. pontban szabályozott indikátorok teljesítését (kötelező foglalkoztatás és látogatószám bevonzása) vállalja.
    Ez alapján Felek megállapodnak abban, hogy a szerződés aláírásának napján Üzemeltetésbe adó átadja, Üzemeltetésbe vevő pedig átvállalja a II. 3. pontban meghatározott indikátorok teljesítésének kötelezettségét.
17. Felek rögzítik, hogy a II. 3. a) pontban meghatározott kötelező foglalkoztatás keretében Üzemeltetésbe adó a projekt fenntartási időszakában 10 fő új munkahely

létrehozására és foglalkoztatására köteles, melyből a III. 16. pontban foglalt átvállalás alapján legalább 9 fő (melyből 3 fő nő, 2 fő hátrányos helyzetű) új munkahely létrehozása, és foglalkoztatására Üzemeltetésbe vevő, 1 fő munkahely létrehozására és foglalkoztatására Üzemeltetésbe adó köteles.

Üzemeltetésbe vevő foglalkoztatási kötelezettsége a szerződés aláírásával nyílik meg, míg a tényleges foglalkoztatást legkésőbb a szerződéskötést követő 45 napon belül meg kell kezdeni, azzal hogy az éves statisztikai átlaglétszáma a fenntartási időszak minden évében legalább 9 főben határozandó meg (a tárgyév számítása a szerződés aláírásától számít).

Üzemeltetésbe vevő a foglalkoztatottak kiválasztásánál – a 3 fő nő, és 2 fő hátrányos helyzetű, valamint teljes munkaidős foglalkoztatotti minőség projekt miatti kikötését kivéve - saját döntése szerint jár el, 8 óra / nap munkaidőt tartalmazó munkaszerződésük tartalmát, beleértve a munkabér összegét is saját maga határozza meg.

Felek rögzítik, hogy a legalább 9 fő jelen szerződés időtartama alatt történő alkalmazását egyszerre és folyamatosan kell biztosítani.

Üzemeltetésbe adó tájékoztatja Üzemeltetésbe vevőt, Üzemeltetésbe vevő pedig tudomásul veszi, hogy az átvállalt 9 fő foglalkoztatotti indikátor nem vagy részleges teljesítése esetén a projektet kezelő szervezet az Üzemeltetésbe adót, mint a Támogatási szerződés Kedvezményezettjét tekinti az indikátor teljesítését elmulasztónak, és ennek okán vele szemben szankciót alkalmazhat. Így az Üzemeltetésbe vevő az átvállalt indikátor önhibájából eredő nem, vagy részleges teljesítése esetén a hibás teljesítési kötbér megfizetésére köteles, mely kötelezettségét e szerződés aláírásával elismeri.

Üzemeltetésbe adó kötelezi magát arra, hogy az általa foglalkoztatott 1 fő teljes munkaidős munkavállalója a projektdokumentálással kapcsolatban a fenntartási időszakra vonatkozóan az együttműködő Felek között kapcsolattartóként működik közre.

Az Üzemeltetésbe vevő tudomásul veszi, hogy a 9 fő foglalkoztatását a szerződéskötéskor rendelkezésre álló foglalkoztatottjain felül kell eszközölnie, és a fenntartási időszakban ezen felül kell (létszámleépítéseit is beleértve) a 9 fő átlagos statisztikai létszámot biztosítania.

18. Felek rögzítik, hogy a II. 3. b) pontban meghatározott 51 950 fő /év látogató bevonzását a létesítmény és eszközök használatával, és az azokra szervezett különféle kül- és beltéri kulturális programok szervezésével kell megvalósítani, azzal, hogy Üzemeltetésbe vevő jogosult bármiféle a projekt céljaival összehangolható tevékenység végzésére, program, tábor, rendezvény megtartására (pl.: könnyűzenei koncert, borkóstoló, játszóház, szakmai fórumok, stb...)

Üzemeltetésbe vevő látogatószám indikátor teljesítési kötelezettsége a szerződés aláírásával nyílik meg, azzal, hogy – a III. 2. pontban szabályozottakra is tekintettel – ekkortól a tevékenység végzéséhez jogosult a létesítmény és eszközök használatára is.

Felek rögzítik, hogy az összesen 51 950 fő látogató bevonzása 1 évre vonatkozó kötelezettség, aminek teljesítése során az évente az üzemeltetésébe átvett létesítmény teljes területén, minden programján számításba lehet venni. Az 51 950 fő / év látogatót évente a szerződés időtartama alatt, de legalább a fenntartási időszakban évente produkálni kell.

Üzemeltetésbe adó tájékoztatja Üzemeltetésbe vevőt, Üzemeltetésbe vevő pedig tudomásul veszi, hogy az átvállalt 51 950 fő / év látogatószám indikátor önhibájából eredő nem vagy annak 75 % -a alá eső részteljesítése esetén a projektet kezelő szervezet az Üzemeltetésbe adót, mint a Támogatási szerződés Kedvezményezettjét tekinti az indikátor teljesítését elmulasztónak, és ennek okán vele szemben szankciót alkalmazhat. Így az Üzemeltetésbe vevő az átvállalt indikátor önhibájából eredő nem vagy részleges teljesítése esetén a hibás teljesítési kötbér megfizetésére köteles, mely kötelezettségét e szerződés aláírásával elismeri.

19. Az indikátorok teljesülését a felek évi rendszerességgel ellenőrzik az alábbiak szerint:

a) Üzemeltetésbe adó köteles a tárgyhót követő naptári hónap 5. napjáig írásban nyilatkozni arról, hogy a létesítménybe az adott tárgyhónapon belül hány fő látogatót fogadott:

A vendéglátóegységek működése során nyilatkozata alapjául saját becslése szolgál, azzal, hogy becslését adott esetben Üzemeltetésbe adói igény esetén bizonylattal (fogyasztás) kell igazolnia. A rendezvények esetében az igazolás módja: ha az belépti díjas, akkor a jegyértékesítés alapján adott nyilatkozat, valamint ezt alámászató fotódokumentáció, ha az nem belépti díjas, akkor becslés alapján adott nyilatkozat és ezt alátámasztó fotódokumentáció. Kis létszámú programok, rendezvények esetében, illetve minden olyan esetben, ahol lehetőség van rá, jelenléti ívet is kell készíteni.

b) Üzemeltetésbe adó köteles a tárgyhót követő naptári hónap 5. napjáig írásban nyilatkozni arról, hogy adott hónapban hány fő munkavállalót, munkavállalónként hány órában foglalkoztatott.

c) az Üzemeltetésbe vevő fenti havi jelentései alapján Üzemeltetésbe adó évi összegzést készít tárgyévet követő 15. napig, mely alapján az esetleges hibás teljesítés mérhető, és az összesítő jelentés elkészültét követő 15. napig a jelentésben foglalt tárgyév egészére vonatkozóan visszamenőleg a hibás teljesítési kötbér érvényesíthető.

Üzemeltetési tevékenység

20. Üzemeltetésbe vevő jogosult és köteles azon szervezetekkel együttműködni, akik a projektterület egyéb részeit használják, ill. akikkel a pályázat beadásánál Üzemeltetésbe adó együttműködési megállapodást kötött, melyek az alábbiak:

a) Csiky Gergely Színház: előadások szervezése, kiemelten nyári időszakban;
b) Kaposvár Megyei Jogú Város Önkormányzata és a fenntartásában működő Rippl-Rónai Megyei Hatókörű Városi Múzeum: kiállítások, vásárok szervezése, népi hagyományok bemutatása, foglalkozások, közönségszervezés, szóróanyagok kihelyezése intézményekben és honlapon, rendezvények időbeni összehangolása, egymás rendezvényeinek kiegészítése, közös szervezése;
c) Kaposvári Egyetem: művészek szervezése, megjelenése, alkotások rendelkezésre bocsátása, művészeti szakmai háttér biztosítása a Művészeti Kar bevonásával;
d) Somogy Megyei Népművészeti Egyesület: kiállítások, vásárok szervezése, népi hagyományok bemutatása, foglalkozások, népi kézművesség

ismertetése, egyesület mesterei és iparművész tagjai bevonása, alkotások rendelkezésre bocsátása, kézműves műhelyek működtetésének szakmai irányítása;

e) Kaposvár és a Zselic Vidéke TDM Egyesület: kiállítások, vásárok szervezése, népi hagyományok bemutatása, foglalkozások, szervezés, marketing, lebonyolítás.

Üzemeltetésbe adó kötelezettséget vállal arra, hogy a nevezett együttműködők kapcsolattartó személyeivel a kapcsolatfelvételt és együttműködést segíti.

21. Üzemeltetésbe vevő a szerződést úgy köteles teljesíteni, hogy az Üzemeltetésbe adó jó hírnevét ne sértse.

22. Üzemeltetésbe vevő a létesítményben a saját üzleti döntései alapján jogosult a gazdasági tevékenységet folytatni a saját kockázatára, jelen szerződésben foglaltak figyelembevételével.

Ezen joga gyakorlása során Üzemeltetésbe vevő jogosult különféle rendezvényeket szervezni. A rendezvények szervezése és lebonyolítása során be kell tartani a vonatkozó jogszabályokat, így különösen Kaposvár Megyei Jogú Város Önkormányzatának rendeleteit is. Ezzel kapcsolatban Üzemetetésbe vevő nyilatkozik, hogy a vonatkozó jogszabályi környezetet ismeri. Üzemeltetésbe adó nem felel azért, ha valamely rendezvény azért nem tartható meg, mert azt jogszabály vagy a szerződés alatti jogszabály-módosítás korlátozza vagy kizárja.

23. Üzemeltetésbe vevő köteles biztosítani – ha azt Üzemeltetésbe adó igényli –, hogy az alábbi megyei önkormányzati rendezvényeket a létesítményben és az átvett eszközökkel az Üzemeltetésbe adó vagy az általa megbízott személy lefolytassa:

a) Ünnepi megyehét (minden év január 6-i hete);
b) Somogy Bora választás (július);
c) Somogyi Értéknap (augusztus);
d) esetlegesen a nemzeti ünnepekhez kapcsolódó rendezvények.

A fentiekben meghatározott rendezvények helyszínének, ill. technikai feltételeinek biztosításáért – amennyiben a technikai feltétel egyébként jelen szerződés tárgya létesítményben, vagy eszközökkel biztosítható – Üzemeltetésbe adótól díj vagy költségtérítés vagy más ellenérték nem kérhető.

24. Üzemeltetésbe adónak a fentiek szerinti igényét legalább 1 hónappal korábban kell írásban jeleznie az Üzemeltetésbe vevő felé. Üzemeltetésbe vevő a fenti igények teljesítését nem tagadhatja meg.

25. Tekintettel arra, hogy az épületegyüttesben az e létesítmény üzemeltetésén kívül más ingatlanrészek vonatkozásában más használók is jelen vannak, Felek tárgyév elején tartott koordinációs értekezleten éves programtervet készítenek, és az együttműködés érdekében egymást a tervezett programokról, azok változásáról haladéktalanul értesítik. Üzemeltetésbe adó jogosult bármely olyan program megtartását – kártérítés fizetési kötelezettség nélkül – megtiltani, amely a jelen fejezet 21. és 26. pontjaiba ütközik.

26. Üzemeltetésbe vevő nem jogosult munkaidőben olyan rendezvény megtartására, mely az Üzemeltetésbe adónál folyó munkát akadályozza vagy szükségtelenül zavarja, illetve nem jogosult olyan rendezvény megtartására sem, mely nem méltó az Üzemeltetésbe adóhoz, ill. az ingatlan jellegéhez, vagy egyébként közfelháborodást, közmegbotránkozást okozhat.

27. Az Üzemeltetésbe adó és az Üzemeltetésbe vevő rendszeresen egyeztetést tartanak. Az egyeztetőket bármely Fél összehívhatja e-mail útján legalább 3 nappal előbb. Az egyezetésen a Felek személyesen, vagy nyilatkozattételre jogosult képviselőjük útján kötelesek részt venni. Amennyiben az egyeztetésen bármelyik fél 2-nél több alkalommal nem jelenik meg és távolmaradását nem menti ki, abban az esetben a távolmaradása súlyos szerződésszegésnek minősül. Az egyeztetésről jegyzőkönyv készül (melyet az Üzemeltetésbe adó készít el), amely tartalmazza a felek nyilatkozatait, ill. megállapodásait, és mindkét Fél aláír. E jegyzőkönyv – az ott elhangzottak vonatkozásában – bizonyító erővel rendelkezik. Felek az egyeztetésen tett megállapodások figyelembevételével kötelesek teljesíteni.
28. Üzemeltetésbe vevő köteles a Létesítmény területén a tevékenysége jellegétől függően a rend fenntartásához szükséges személyzetet alkalmazni, vagy ennek biztosítására a szükséges szerződéseket megkötni, és ennek költségét fizetni. Üzemeltetésbe vevő köteles a tőle elvárható gondossággal eljárni annak érdekében, hogy a létesítmény területén bűncselekmény, vagy szabálysértés ne történjen, illetve ennek bekövetkezése esetén az a jogszabályoknak megfelelően kerüljön kezelésre. Üzemeltetésbe adó semmiféle felelősséggel nem tartozik a létesítmény területén belül keletkezett károkért vagy sérelmekért – kivételt képeznek ez alól a megosztott használatú helyiségek közös megállapodásban foglalt kitételei.
Üzemeltetésbe vevő nem felel azért, hogy illetéktelen személyek az ingatlannak a létesítményhez nem tartozó részébe ne jussanak be, tekintettel a közforgalom előtt nyitva álló helyiségek munkaidőben/ügyfélfogadási időben/más bérlő által alkalmazott nyitvatartási időben való megközelíthetősége esetén. Saját vagyonvédelmi rendszerének felülvizsgálatáért, illetve működtetéséért az épületegyüttes megfelelő részét használó illetékes bérlő / tulajdonos / használó felel.
29. Üzemeltetésbe vevő köteles az ingatlanra vonatkozó, az Üzemeltetésbe adó által alkalmazott mindenkori Házi rendet és egyéb szabályzatokat betartani. Ezeket az Üzemeltetésbe adó az Üzemeltetésbe vevő részére megismerhetővé teszi. Üzemeltetésbe vevő jogosult a Létesítmény területére saját szabályzatokat alkotni, mely azonban nem lehet az Üzemeltetésbe adó által használt területre vonatkozó szabályzatokkal ellentétes, vagy kedvezőtlen hatású.
30. Jelen fejezetben foglalt bármely Üzemeltetésbe vevői kötelezettség megszegése súlyos szerződésszegésnek minősül. Üzemeltetésbe vevő jelen szerződést ennek ismeretében írja alá azzal, hogy azt sem most sem a jövőben nem teszi vitássá.

IV. A szerződés időtartama

1. Felek a szerződést határozatlan időre kötik.

V. Az ellenérték

1. Üzemeltetésbe vevő a II. pontban meghatározott létesítmény és eszközök üzemeltetéséért – tekintettel az átvállalt indikátorokra, és a rezsiköltségek külön megtérítésére – bruttó havi ..... Ft, azaz .....Ft díjat köteles megfizetni az Üzemeltetésbe adónak.

2. Tört hónap esetén a fenti díj arányos része jár.
3. A díjat az Üzemeltetésbe adó számlája ellenében – előre – a tárgyhó 10. napjáig köteles az Üzemeltetésbe vevő hiánytalanul megfizetni a Somogy Megyei Önkormányzat 10039007-00313955-00000000 számú, Magyar Államkincstárnál vezetett számlájára történő átutalással, a törvényes késedelmi kamat terhével.
4. Felek rögzítik, hogy a fenti díj, mint a birtoklás, használat, hasznosítás ellenértékének díja arra tekintettel került meghatározásra, hogy a jelen szerződésben foglalt indikátorokat az Üzemeltetésbe vevő teljesíteni köteles. Felek rögzítik, hogy azt értékarányosnak tekintik, és azt ezen a jogcímen nem teszik vitássá.
5. A közüzemi díjak megfizetésére a jelen szerződésben rögzített szabályok az irányadóak a fentiek megfelelő alkalmazásával.
6. Késedelmes fizetés esetén az Üzemeltetésbe vevő a Ptk. szerinti törvényes késedelmi kamatot és költségátalányt köteles az Üzemeltetésbe adónak megfizetni.

VI. Szerződési biztosítékok, kártérítési felelősség, vis maior

1. Üzemeltetésbe vevő késedelmi kötbér fizetésére köteles, ha olyan okból, amiért felelős a létesítményt és az eszközöket a jelen szerződésben rögzített időpontban nem veszi birtokba, és üzemeltetését szerződésszerűen nem kezdi meg. A késedelmi kötbér mértéke ..... Ft/naptári nap, azaz ..... Forint/naptári minden megkezdett naptári napra. 45 naptári napot meghaladó késedelem esetén az Üzemeltetésbe adó a szerződést azonnali hatállyal felmondhatja, melynek okán Üzemeltetésbe adó a meghiúsulási kötbér megfizetésére lesz köteles.
   A tevékenység megkezdését az álláshirdetések kiírásával, és a hatósági engedélyezési eljárások megkezdéséről kiállított igazolással igazolni lehet.
2. Üzemeltetésbe vevő hibás teljesítési kötbér megfizetésére köteles, ha olyan okból, amiért felelős hibásan teljesít. Hibás teljesítésnek minősül, ha az Üzemeltetésbe vevő a jelen szerződésben rögzített indikátorokat nem vagy részlegesen teljesíti.
   Hibás teljesítés akkor áll be, ha az éves összegző jelentésből megállapítható, hogy
   a) az évi 51 950 fő / év látogatói létszám összességében egész évre vonatkozóan a 75 %-ot (38 963 fő) nem éri el.
   b) az éves statisztikai átlaglétszám a 9 fő foglalkoztatotti létszámot nem éri el és nem valósul meg az a kitétel, mely szerint legalább 3 fő nő, és 2 fő hátrányos helyzetű foglalkoztatása történik
   A hibás teljesítési kötbér mértéke:
      a) a látogatószám nem- vagy részleges teljesülése esetén az adott évben nem vagy részlegesen teljesült: a 75 % alá csökkent mértékben figyelembe vett létszámelmaradás alapján ....Ft/fő/év, azaz ..... Forint/fő/év,
      b) az alkalmazotti létszám nem vagy részleges teljesülése esetén a nem, vagy nem a jelen szerződés szerint foglalkoztatni vállalt személyek száma alapján .....Ft/fő/év, azaz ..... Ft/fő/év.
3. Üzemeltetésbe vevő meghiúsulási kötbér megfizetésére köteles, ha olyan okból, amiért felelős a jelen szerződés teljesülése meghiúsul, különösen ha az Üzemeltetésbe adó az Üzemeltetésbe vevő súlyos szerződésszegésére alapozva a szerződést felmondja, vagy egyébként a szerződés az Üzemeltetésbe vevő okán lehetetlenül. A meghiúsulási kötbér mértéke az első évben ..... Ft, azaz

..... Ft, mely a fenntartási időszak végéig (azaz az 5. év végéig) évente 10 %-kal csökken. Évek alatt a szerződés hatályba lépését követő egy éves időszakot kell érteni.

4. A kötbér összegét Üzemeltetésbe adó külön írásbeli felszólítással jogosult érvényesíteni. Abban az esetben, ha a kézhezvételtől számított 8 napon belül az Üzemeltetésbe vevő érdemi kimentést nem ad (indoklással és bizonyítékokkal egyértelműen alátámasztva), akkor a kötbérkövetelés elismertnek tekinthető.
5. Üzemeltetésbe adó jogosult a kötbéren felül keletkezett kára érvényesítésére – kivételt képez ez alól az indikátorok nem vagy részleges teljesítési miatt a projektet kezelő szervezet Üzemeltetésbe adót terhelő indikátorok nem teljesítéséből származó visszafizetési kötelezettsége, nem ide értve a funkciótól eltérő használat miatt keletkező visszafizetési kötelezettséget.
6. Üzemeltetésbe vevő köteles a jelen szerződés aláírásával egyidejűleg az átvett létesítmény és eszközök vonatkozásában vagyonbiztosítást, míg üzemeltetési tevékenységére vonatkozóan felelősségbiztosítást kötni és annak hatályát a szerződés időbeli hatálya alatt folyamatosan fenntartani. Azon káresemények vonatkozásában, melyek a létesítményben, vagy az eszközökben beállnak, vagy az üzemeltetési tevékenység kapcsán a létesítményben, az eszközökben, vagy az épületegyüttesben keletkeznek köteles megtéríteni a kárt, vagy azt saját költségén helyrehozni attól függetlenül, hogy biztosítása kiterjed –e arra.
7. Amennyiben a szerződő felek bármelyike tőle független, számára fel nem róható rendkívüli és elháríthatatlan körülmények (például vis maior eset, természeti katasztrófa, háború, blokád, export- és importtilalom, érdekszférán kívüli sztrájk) miatt a jelen szerződésből eredő kötelezettségének nem tud eleget tenni, úgy ezen körülmények fennállásának és következményei elhárításának ideje alatt mentesül a szerződésszegés jogkövetkezményei alól. Felek kötelesek a fenti körülményekről és azok várható időtartamáról a másik felet haladéktalanul írásban tájékoztatni, az érintett hatóságoktól, kamaráktól és egyéb szervektől származó – rendelkezésre álló – hivatalos igazolások egyidejű csatolásával.
   Felek a tájékoztatás elmaradásából vagy késedelmes teljesítéséből eredő károkért felelnek. Amennyiben a fenti, előre nem látható körülmények fennállásának időtartama a 3 (három) hónapot meghaladja, úgy bármely fél jogosult a másik félhez intézett egyoldalú, írásbeli nyilatkozatával – minden további hátrányos jogkövetkezmény nélkül – a jelen szerződést azonnali hatállyal felmondani.

VII. A szerződés megszűnése, megszűntetése

1. A szerződés bármely okból történő megszűnése esetén az Üzemeltetésbe vevő köteles a létesítményt és az Üzemeltetésbe adó tulajdonában álló átvett eszközöket, ide értve a pótolt eszközöket a koruknak megfelelő, üzemképes állapotban az Üzemeltetésbe adó számára átadás-átvételi jegyzőkönyv alapján haladéktalanul visszaadni a szerződés megszűnésének napján.
2. Felek bármelyike jogosult legalább 6 hónapos felmondási idővel tárgyév végére vonatkozóan a rendes felmondás jogát gyakorolni.
   Kivételt képez ez alól az az eset, ha jogszabály vagy a támogatással érintett szervezet döntése ezt szükségessé teszi, mert ebben az esetben az Üzemeltetésbe

adó – amennyiben a fenti jogi aktusok másként nem rendelkeznek - 30 napos határidővel jogosult a szerződés rendes felmondására.

A rendes felmondási jog gyakorlása indokolás nélkül a másik Félhez intézett írásbeli felmondó nyilatkozattal történik, azzal, hogy a szerződésből eredő jogok és kötelezettségek a szerződés megszűnésének napjáig fennállnak, és azokat mindkét Félnek időarányosan teljesítenie kell. A szerződés megszűnésekor nem vagy részleges teljesítés esetén a hibás teljesítési kötbér érvényesíthető.

3. Amennyiben a Felek valamelyike az e szerződésben foglalt kötelezettségeit megszegi, a másik fél a szerződésszegés tudomására jutását követően haladéktalanul, de legfeljebb 15 napon belül írásbeli felszólítással él felé, hogy szerződéses kötelezettségének egy általa tűzött legalább 8 napos határidővel tegyen eleget, vagy hitelt érdemlően igazolja, hogy nem történt szerződésszegés. Az írásbeli felszólításban foglalt határidő elmulasztása esetén a Felek bármelyike a szerződést azonnali hatállyal indokolással a másik Félhez intézett írásbeli felmondó nyilatkozattal felmondhatja, azzal, hogy a szerződésből eredő jogokat és kötelezettségeket a szerződés megszűnésének napjáig időarányosan mindkét Félnek teljesítenie kell, illetőleg azok és/vagy az abból eredő károk megtérítését követelni lehet (értendő ez alatt a hibás teljesítési- és meghiúsulási kötbér érvényesítése is).
4. Az azonnali hatályú felmondás jogát lehet gyakorolni a jelen szerződésben súlyos szerződésszegésként megjelölt, ill. bármely egyéb ilyennek minősíthető magatartás vagy mulasztás tanúsítása esetén, mely az érdekmúlás bekövetkezését önmagában megalapozza.
5. Súlyos szerződésszegésnek minősül Üzemeltetésbe vevő részéről
   a) Üzemeltetésbe vevő a teljesítéssel kapcsolatos bármely kötelezettségét akként szegi meg, hogy az előírt minőségben, mennyiségben vagy feltételekkel való teljesítés nem valószínű, vagy;
   b) Üzemeltetésbe vevő alapos ok nélkül a teljesítést felfüggeszti legalább 30 napra, vagy;
   c) az Üzemeltetésbe vevő ellen az illetékes bíróság jogerős végzése alapján felszámolási eljárás indul; vagy
   d) az Üzemeltetésbe vevő végelszámolás iránti kérelme a cégbíróságnál benyújtásra került; vagy
   e) az Üzemeltetésbe vevővel szemben az illetékes cégbíróság előtt megszűntetési, törlési eljárás indul, vagy;
   f) Üzemeltetésbe vevő a Szerződésben foglalt bármely egyéb kötelezettségének nem tesz eleget, és emiatt a Szerződés feljogosítja az Üzemeltetésbe adót a felmondásra vagy az elállásra, vagy;
   g) Üzemeltetésbe vevő környezetvédelmi, hulladékelszállítási kötelezettségét megszegi, vagy;
   h) Üzemeltetésbe vevő adószámát törlik, vagy;
   i) a szükséges személyzetet nem biztosítja, vagy;
   j) olyan magatartást vagy mulasztást tanúsít, mely az Üzemeltetésbe adónál a Támogatási szerződéssel összefüggésben bármilyen hátrányos jogkövetkezményt okoz, vagy azzal fenyeget, vagy;
   k) a jelen szerződésben meghatározott díjat / kötbért / Üzemeltetésbe adó Hivatala számára a rezsiköltséget határidőben fizetési felszólítást,

vagy Üzemeltetésbe adó által biztosított halasztás lejártával sem fizeti meg.

6. Az Üzemeltetésbe vevő jogosult jelen Szerződéstől való elállásra/annak felmondására, ha Üzemeltetésbe adó – neki felróhatóan –
   a) a létesítmény birtokbaadási kötelezettségét a következményekre történő figyelmeztetés ellenére, a felszólítás átvételétől számítva is 15 napot meghaladóan elmulasztja, vagy
   b) egyébként Üzemeltetésbe vevő tevékenységét lehetetlenné teszi.
7. Jelen szerződés megszűnik, az okot adó körülmény napjával:
   a) Üzemeltetésbe adó vagy Üzemeltetésbe vevő jogutód nélküli megszűnésével;
   b) ha a felek a szerződést közös megegyezéssel megszüntetik;
8. Felek megállapodnak abban, hogy a nemzeti vagyon hasznosítására vonatkozó tárgyi szerződést a hasznosításba adó kártalanítás nélkül és azonnali hatállyal felmondhatja, ha a nemzeti vagyon hasznosításában részt vevő bármely - a hasznosítóval közvetlen vagy közvetett módon jogviszonyban álló harmadik fél - szervezet a jelen, nemzeti vagyon hasznosítására vonatkozó szerződés megkötését követően beállott körülmény folytán már nem minősül átlátható szervezetnek. A 2011. évi CXCVI törvény 3. § (1) bekezdés 1. pontja szerinti átlátható szervezet tulajdonosi szerkezetében a 3. § (1) bekezdés 1. pontjától eltérő változást a jelen, nemzeti vagyon hasznosítására a hasznosítóval közvetlenül megkötött szerződésben az Üzemeltetésbe adót megillető, valamint a (11) bekezdés c) pontjában meghatározott személyekkel kötött szerződésekben az Üzemeltetésbe adóval közvetlen jogviszonyban álló személyt megillető rendkívüli felmondási okként rögzítésre került.
9. Jelen szerződés megszűnése esetén Felek kötelesek egymással elszámolni.

VIII. Egyéb rendelkezések

1. Szerződő felek kötelezik magukat, hogy a jelen szerződésben meghatározott feladataik ellátása során tudomásukra jutó, a másik fél és az azzal közvetlen kapcsolatban álló vállalatok üzletvitelére és működésére, üzlet- és piacpolitikájára, üzletkörére, a jelen szerződésre és annak ellátására vonatkozó információt, továbbá minden olyan más információt, adatot és dokumentumot, megoldást, amelyek harmadik fél részére történő átadása az érintett félre nézve közvetlenül vagy közvetve hátránnyal jár vagy járhat – időbeli korlátozás nélkül, ezen szerződés megszűnését követően is – bizalmasan, üzleti titokként kezelik, és azokat kizárólag a jelen szerződés keretein belül használják fel. A Felek ezen kötelezettségük megszegése esetén teljes kártérítési felelősséggel tartoznak. Felek a jelen pont szerinti kötelezettségekről kötelesek megfelelő tájékoztatást adni érintett alkalmazottaik, megbízottjaik és alvállalkozóik vevőik részére, továbbá a jelen szerződés szerinti titoktartási kötelezettséget a velük szerződő harmadik személy irányában is érvényesíteni.

2. Felek tudomásul veszik, hogy a vonatkozó jogszabályok, így különösen az államháztartásról szóló 2011. évi CXCV. törvény szerinti, továbbá a Támogatási szerződés alapján illetékes ellenőrző szervezetek feladat- és hatáskörüknek megfelelően a közbeszerzési eljárásokat és az azok alapján megkötött szerződések teljesítését rendszeresen ellenőrizhetik és részükre a jogszabály szerinti információ megadása üzleti titokra való hivatkozással nem tagadható meg, illetve az ellenőrzést tűrni kötelesek.
3. Üzemeltetésbe vevő tűrni köteles a szerződésszerű teljesítés érdekében elrendelt Üzemeltetésbe adói ellenőrzés(eke)t, azzal, hogy Üzemeltetésbe adó az általa folytatott ellenőrzést 3 nappal előbb bejelenti. Az ellenőrzés kiterjed azokra az egyébként Üzemeltetésbe vevői érdekkörben lévő dokumentumokra, melyekből az indikátor vállalás teljesítése igazolható. Ezzel kapcsolatban Üzemeltetésbe adó tudomására jutott információk üzleti titkoknak minősülnek.
4. Felek kapcsolattartóként a következő személyeket jelölik ki:

Üzemeltetésbe adó részéről:
név:
beosztás:
cím: 7400 Kaposvár Fő utca 10.
telefon: 82/898-246
telefax: 82/510-181
e-mail:

Üzemeltetésbe vevő részéről:
név:
beosztás:
cím:
telefon:
telefax:
e-mail:

5. Felek a kapcsolattartók személyében vagy fenti adataiban bekövetkezett minden változásról kötelesek egymást haladéktalanul írásban értesíteni.
6. Felek szabályszerű írásbeli közlésnek tekintik a faxon vagy elektronikus úton elküldött írásbeli üzeneteket is. Kétség esetén mind levél, mind fax, mind elektronikus úton küldött üzenet esetében a küldő felet terheli annak a bizonyítása, hogy a másik fél részére az üzenetet megküldte. Az üzenet megküldése bizonyítható ajánlott, tértivevényes postai küldemény esetén tértivevénnyel, hiba és megszakításmentes adást bizonyító fax igazoló szelvénnyel, valamint e-mail megküldése esetén olyan iratokkal, melyből megállapítható, hogy hiba visszajelentés nem történt.
7. Felek által postai úton megküldött jognyilatkozatot a kézbesítés napján kézbesítettnek, az abban foglalt jognyilatkozatot pedig közöltnek kell tekinteni, ha a címzett az átvételt megtagadta.
8. Ha a kézbesítés azért volt eredménytelen, mert a címzett az iratot nem vette át („nem kereste" jelzéssel érkezett vissza), az iratot a postai kézbesítés második megkísérlésének napját követő ötödik munkanapon kézbesítettnek, az abban közölt jognyilatkozatot pedig közöltnek kell tekinteni. Ha a kézbesítés azért volt eredménytelen, mert a címzett az iratot nem vette át („elköltözött", vagy „címzett

ismeretlen" jelzéssel érkezett vissza), az iratot a postai kézbesítés második megkísérlésének napját követő ötödik munkanapon kézbesítettnek, az abban közölt jognyilatkozatot pedig közöltnek kell tekinteni. Felek kötelezik magukat arra, hogy a szerződés teljesítése szempontjából különösen fontos okiratok (például pénzügyi elszámolás, bizalmas okiratok, stb.) személyesen, vagy ajánlott, tértivevényes levél útján juttatják el a címzett részére.

9. Felek a jelen szerződés teljesítése során kötelesek egymással együttműködni és egymást minden, a teljesítést érintő, különösen az azt késleltető vagy akadályozó körülményről haladéktalanul tájékoztatni.
10. Felek kijelentik, hogy a jelen szerződés megkötésére képviselőik megfelelő felhatalmazással rendelkeznek, továbbá részükről a jelen szerződés aláírása nem eredményezi más szerződés vagy jognyilatkozat megsértését. Üzemeltetésbe vevő kijelenti és szavatolja továbbá, hogy a cégjegyzékbe bejegyzett, törvényesen működő gazdasági társaság, ellene csőd-, felszámolási vagy végelszámolási eljárás nincs folyamatban.
11. Üzemeltetésbe adó jelen szerződés megfelelő teljesítésének esetén hozzájárul ahhoz, hogy Üzemeltetésbe vevő a jelen szerződés szerinti tevékenységét referencia anyagában feltüntesse. Az Önkormányzat kötelezi magát, hogy Üzemeltetésbe vevő ilyen irányú kérése esetén az erre vonatkozó nyilatkozatot, a szöveg előzetes egyeztetését követően Üzemeltetésbe vevő részére kiállítja.
12. Tárgyi szerződés, mint nemzeti vagyon hasznosítására vonatkozó szerződés alapján és okán Üzemeltetésbe vevő – amennyiben nem természetes személy - vállalja, hogy
    a) a hasznosításra vonatkozó szerződésben előírt beszámolási, nyilvántartási, adatszolgáltatási kötelezettségeket teljesíti,
    b) az átengedett nemzeti vagyont a szerződési előírásoknak és a tulajdonosi rendelkezéseknek, valamint a meghatározott hasznosítási célnak megfelelően használja,
    c) a hasznosításban - a hasznosítóval közvetlen vagy közvetett módon jogviszonyban álló harmadik félként - kizárólag természetes személyek vagy átlátható szervezetek vesznek részt.
13. A jelen szerződésben nem szabályozott kérdésekben a Ptk., valamint a vonatkozó egyéb magyar jogszabályok rendelkezései irányadóak.
14. Felek megállapodnak abban, hogy amennyiben jelen szerződés bármely pontja kógens jogszabályba ütközne, vagy a versenyeztetési eljárás kötelező érvényű dokumentumának tartalmával ellentétes lenne, akkor jelen szerződés fentieket sértő rendelkezése helyébe – minden további jogcselekmény, így különösen a szerződés módosítása nélkül – a megsértett kötelező érvényű jogszabályi rendelkezés vagy versenyeztetési dokumentumi rendelkezés kerül. Fenti rendelkezést kell megfelelően alkalmazni akkor, ha valamely jogszabály szerint valamely rendelkezés a szerződés kötelező tartalmát képezi, de azt a jelen szerződés szövegszerűen nem tartalmazza.
15. A jelen szerződést a felek felhatalmazott képviselői elolvasás és közös értelmezés után, mint kinyilvánított akaratukkal mindenben megegyezőt, jóváhagyólag 6 (hat) példányban aláírták.

16. A jelen szerződés elválaszthatatlan mellékletét képezi - Üzemeltetésbe adó példányához csatolva - a versenyeztetési eljárás iratanyaga, ami magában foglalja az Üzemeltetésbe vevő üzleti tervét is.
17. Jelen szerződésben a tárgyév a szerződés hatályosulásának napján veszi kezdetét.
18. Jelen szerződéssel kapcsolatos peres eljárások tekintetében felek alávetik magukat a Kaposvári Járásbíróság/Kaposvári Törvényszék kizárólagos illetékességének.
19. Ha a szerződés aláírásának a napja eltér a Támogatási szerződés módosításának időpontjától, akkor a szerződés legkorábban a támogatási szerződés módosításának aláírása napján lép hatályba, azzal, hogy a szerződésből eredő jogok és kötelességek is ettől az időponttól érvényesíthetők.

Kaposvár, 2015. .....

.....

Üzemeltetésbe adó

Somogy Megyei Önkormányzat

Jakó Gergely dr. Sárhegyi Judit

elnök megyei jegyző

.....

Üzemeltetésbe vevő

Pénzügyi ellenjegyző:

.....

Somogy Megyei Önkormányzati Hivatal

Szüts András Ervinné

gazdasági vezető

A szerződéstervezet a Somogy Megyei Közgyűlés ..... számú közgyűlési határozatával jóváhagyta, azzal, hogy annak tartalma az Ajánlattevő ajánlatában foglaltak alapján kiegészül.

1. sz. melléklet: Átadásra kerülő eszközök

Ssz.	Funkció	Eszköz megnevezése	Mennyiség	Eszköz leírása
1.	Iroda és tárgyaló	Irodához laptop	3	3 db laptop: min. 15,4 collos képernyő, 4GB DDR 3; 750 GB SATA 5400rpm; DVD/RW layer; Wifi; 3 x USB + 1 x USB 3.0; kártyaolvasó: HDMI; VGA; webkamera, magyar billentyűzet; irodai szoftvercsomag, Windows 8
2.		Irodához nyomtató	1	1 db tintasugaras színes nyomtató, csatlakozók: USB-Wifi, maximális lapformátum: A4,max. nyomtatási sebesség (mono): 20 lap/perc, max. nyomtatási sebesség (color): 15 lap/perc; nyomtatási minőség (mono): 1200 x 600 dpi, nyomtatási minőség (color): 4800 x 1200 dpi; fotónyomtatás, lapadagoló
3.		Irodához szkenner	1	1 db színes, sík szkenner, dokumentum méret: A4, felbontás: Film: 9600 x9600 dpi, dokumentum: 4800 x 4800 dpi, csatlakozó: USB 2.0.
4.		Irodához fax	1	1 db normál papíros, hőtranszferes telefax digitális üzenetrögzítővel, 14.4 kbps, magyar vagy angol nyelvű LCD, digitális üzenetrögzítő, hívófél azonosítás, időzített adás, telefonbeszélgetés, memo felvétele, telefonkönyv 50 névvel és hívószámmal
5.		Irodához fénymásoló	1	1 db fénymásoló: lézer technológia, másolat mérete max. A3, min. A5 eredeti papír méret max. A3; Képfelbontás 600 dpi, Papírkapacitás 250 lapos elölről tölthető alsó papírtálca,+kézi adagoló; Szortírozás eltolással elektronikusan; Memória min 32 MB, felbontás 600x300dpi
6.	Színpad	Mobil színpad	1	30 db 80 cm-es színpad keret, 20 db 2,5mx1,25m-es színpadlapok, 36 db 0,6m-es Layher szintező orsó, 24 db toldó elem, 24 db lap összefogó, 2 db 5fokos lépcső
7.		Színpad tető	1	1 db 10mx7,7m-es alumínium keret, 4 db kézi csörlős emelő (5,5m-ig), 4 db földszög, 4 db rögzítő heveder, 1 db légáteresztő háttér háló
8.		Színpadhoz világítás	1	fénypult 1 db Work Light on 5, 2 db DMX kimenet, USB, VGA monitor csatlakozás, 2 db 12x2Kw DMX dimmer 16 pólusú harting kimenettel, rack-be építve, 1 db 63A-es betápmodullal, 24 db Par64 1000W-os fényvető 6-os tartórúdon, színfóliakerettel és színfóliával, harting csatlakozókkal, c-kampókkal, kábelcsomag: 1db 63A-es kábel, 5X10mm2 keresztmetszetű, 20fm, 5-pólusú csatlakozókkal, 18X1.5 mm2 harting kábel 2X20fm, 2X6fm, 1 db 25m DMX kábel
9.		Színpadhoz hangtechnika	1	1 db keverőpult Mark MM 1204 E USB, 4 db Work Mino 15A aktív top láda 15"/3, 2 db Work Mino 18" aktív sub láda 600 watt, aktív váltó, 5 db 10m-es mikrofonkábel, 3 db 15m-es mikrofonkábel, 3 db 5m-es mikrofonkábel, 1 db 5m-es GT 6-os talppal, 1 db 15m-es GT 4-es talppal, 3 db mikrofon (énekre), 5 db hangszermikrofon, 8 db mikrofonállvány
10.	Színpadot kiszolgáló egységek	Öltözőkhöz sminkasztal tükörrel, világítással	3	3 db sminkasztal, világos színben. Méret: min. 100 cm x 80 cm x 40 cm. Min. 75 cm magas tükörrel. A tükör keretébe vagy a tükörbe épített világítás.
11.		Öltözőkhöz fejmosó	3	3 db porcelán tálas komplett hajmosó állás, erős műbőr bevonatú székkel. • szélesség 60 cm, magasság 120 cm. • flexibilis, dönthető porcelán tállal, nyakvédő gumival • csapteleppel, zuhanyfejjel, hátsó szervízajtóval • vízbekötési lehetőség alulról és hátulról • hosszú élettartamú, üvegszál erősítésű oszloppal
12.		Öltözőkhöz szekrény	3	3 db 2 ajtós ruhásszekrény. Világos színben. Méret: minimum 90 cm x 180 cm x 50 cm.
13.		Öltözőkhöz szék	10	10 db favázas, kárpitozott szék, világos színben.

14.		Öltözőkhöz dohányzóasztal	3	3 db minimum 100 x 60 X 40 cm magas dohányzóasztal, világos színben.
15.		Raktárhoz fém polcok	3	3 db, 300 cm széles, 250 cm magas, horganyozott felületű fém polcrendszer.
16.		Raktárhoz fémszekrény	3	3 db polcos tárolószekrény, állítható magasságú polcokkal. Méret: min. 160 x 60 x 40 cm. Anyaga: fém. Szín: világos.
17.		Raktárhoz beltéri mozgató kocsi	2	2 db szállítókocsi, fix és forgó kerekekkel. • rakfelület mérete: legalább 80 x 40cm • rakfelület terhelhetősége (kg): legalább 150 • kerék átmérője: minimum 12 cm.
18.	Iroda és tárgyaló	Irodához forgószék	5	5 db irodai forgószék, karfával és csillagtalppal. Bevonatok anyaga műbőr és/vagy textília Funkciók: hintatechnika funkció.
19.		Irodához vendégszék	3	3 db szék, fém vázzal, szövet ülőfelülettel, sötét színben. (Pl: szürke)
20.		Irodához íróasztal	5	5 db íróasztal, három fiókkal, világos színben. Mérete: minimum 125 x 70 x 50 cm.
21.		Irodához szekrény	3	3 db alul nyitható ajtós, felül legalább 3 nyitott polcos szekrény. Mérete: minimum 180 x 70 x 30 cm, világos színben.
22.		Irodához polcrendszer	5	5 db, legalább 4 polcos, nyitott polc, (bükk). Mérete: minimum 180 x 80 x 30 cm (szélesség, magasság, mélység)
23.		Irodához asztali lámpa	5	5 db állítható magasságú, energiatakarékos izzóval üzemeltethető lámpa íróasztalra.(Halogén izzó 40 Wattos, fehér vagy ezüst színű)
24.		Tárgyalóhoz székek	10	10 db tárgyalószék, sötét színű szövettel és/vagy textilbőr felülettel, fém vázzal. Méret: min. 80 x 40 cm. Ülésmagasság legalább 42 cm.
25.		Tárgyalóhoz asztal	1	1 db min. 200 X 100 cm-es, fényezett felületű, (bükk színű) tárgyalóasztal.
26.	Szoba 3 fős műszaknak	Műszakiaknak szék	3	3 db forgószék, sötét színben, Bevonat anyaga: műbőr és/vagy szövet. Állítható ülésmélységgel.
27.		Műszakiaknak asztal	1	1 db íróasztal. Asztallap mérete: min. 100 X 70 cm, magasság: min.70 cm. Szín: bükk, nyír vagy fehér
28.		Műszakiaknak szekrény	1	1 db tolóajtós, felül legalább 1 nyitott polcos szekrény. Szín bükk, vagy fehér
29.		Műszakiaknak polcrendszer	1	1 db nyitott polcrendszer, Szélesség: min. 70 cm x 30cm x 180 cm. Szín: bükk vagy fehér.
30.	Borkatakomba	Borkatakombához kiállítási tárolók	12	10 db min.60 X 70 cm-es, falon elhelyezhető vagy gipszkarton falba süllyeszthető tároló. Szpotlámpákkal. Üvegezése: könnyen tisztítható üveg.
31.		Borkatakombához világítás, látványtechnika	20	Minimum 20 db fix, szpotlámpa, 100m LED fénykábel kiegészítőkkel.
32.	Vendéglátás eszközei	Asztalok, székek	10 asztal, 40 szék	10 db fogyasztói asztal, fenyő, világos, méret 100*120-asak, 40 db szék, világos fenyőfa színben méret: 30-as lábbal, 110 magasak
33.		Audio berendezés	1	5.1 dolby surround, 4 hangszóró, 1 mélynyomó audio berendezés beépítve, kp.i erősítő és kezelő rendszer, összteljesítmény 2000 watt
34.		Dekorációs elemek	10	10 db fali kép 0.8 * 1.0, 10 db művirágkompozíció, 2 db térelválasztó fal 2m * 2m-es
35.		Adminisztráció, iroda		1 db asztali számítógép, pénzügyi és vendéglátást, raktári készletet kezelő szoftver, 1 db 2 m * 1 m-es íróasztal tömör fenyő, natúr lakkozott, 2 db irodaszék fenyő, lakkozott
36.		Poharak, tányérok	150	50 db evőeszköz-szett (kés, villa, kanál) 150 db kistányér, mélytányér, lapostányér-nagy, fehér

37.		Kültéri asztal és szék garnitúra	6	6 szett asztal +4szék, anyaga: tömör akácfa, akril páccal, összecsukható, kültéri, sötétbarna, méretek: asztal (hossz 77 cm, min. hossz 20 cm, max. hossz 133 cm, szélesség 62 cm, magasság 71 cm), szék (szélesség 45 cm, mélység 58 cm, magasság 87 cm, ülésszélesség 40cm, ülésmélység 41 cm, ülésmagasság 44cm)
38.		Rönk asztal padokkal (borkatakomba)	3	3 szett rönkfa asztal 2 támlás paddal, 6személyes, anyag: 10-13 cmes akácrönkökből és 2 colos akáclécekből összeállított lazúrozott, asztal méret: 1,5mX0,7mX0,75m
39.		Saláta hűtő pult	1	1 db átlátszó fedett, hűtéssel, alul tárolóval, felülhűtött pulttal, rozsdamentes acél, min. 100x80x140
40.		Mosogatós pult	1	1 db 2medencés mosogató pult, szerelvényekkel, rozsdamentes acél mosogató tálcával, csepegtetővel (120x60x85)
41.		Turmixgép	1	1 db 1,5 literes műanyag kehely gumi, rozsdamentes acél vágóél, mosogatógépben mosható, min. 2 sebességfokozat
42.		Italadagoló gép	2	2 db, italhűtő adagoló, min. 4 kiállással, tartályokkal, 4féle üdítő valamint szóda adagolására alkalmas, acél tartályos hűtőberendezés, elektromos, szénsavpalackkal, reduktorral
43.		Mosógép	1	1 db szabadon álló, elől vagy felül töltős mosógép A+ energiaosztály, A mosási hatékonyság, 5kg töltet
44.		Tűzhely	1	1 db 4 állásos tűzhely légkeveréses sütővel (60x60x90cm)
45.		Melegen tartó	1	1 db rozsdamentes anyag, ívelt kivitelű, tartozék GN edényzettel: 6 db rozsdamentes fedeles tartó, melegentartó méret: 109x67x60, vízfürdős, teljesítmény: 2,5kW
46.		Pizzasütő	1	1 db 2kamrás pizzakemence, sütőtér belmérete: 70x70x14cm, sütőtér száma: 2 db, nagyteljesítményű sütés, 4 db 32cm-es pizza egyidőben való sütése, edzett üveg, teljes méret: 935x755x590mm
47.		Ipari mikrohullámú sütő	1	1 db rozsdamentes burkolat, nem forgótárcsás, teljesítmény: 2,8 kW, belső méret: 33x32x20, méret: 51x40x34cm, áramfelvétel: 230V/50Hz
48.		Gesztenye sütő	1	1 db vas vázszerkezet, gázüzemű (PB palack), 53 cm átmérőjű sütőfelület, lábon álló, európai szabványos gázégővel, gázégő reduktorral ellátva
49.		Borhűtő	2	2 db, min. 28 db, 0,75l palack tárolására alkalmas, hőmérséklet tartomány min 4/18 fok, üvegajtó, világítás
50.		Ipari kávégép	1	1 db nagyteljesítményű kávégép, vízhálózatra köthető, víztartállyal, egykaros, programozható kazánnyomás, félautomata kivitel, melegvíz-adagolás, gőzlés, rozsdamentes acél munkafelület, nagy csészetárolóval, 230V 50Hz 1700W, méret: 385x560x480
51.		Ipari húsdaráló	1	1 db öntöttvas szerkezet és csőváz, műanyag adagoló tálca Inox talp, önélezős, hőkezelt és edzett kés, előre-hátramenet kapcsoló, kapacitás: 180kg/óra, plusz egy kés
52.		Magas lábas	6	6 db, rozsdamentes magas lábas, 23l
53.		Fazék	3	3 db rozsdamentes fazék, 35,3l
54.		Chafing	5	5 db rozsdamentes acél, GN1/1 méret, lábon álló, felnyitható fedővel
55.		Tároló tégelyek	25	25 db 36x16,5ös tégely, mélyhúzással gyártott, anyag: roszdamentes acél, méret: 3,5l, 360x165x80mm
56.		Pizzasütő forma	3	3 db pizzasütő forma, méret: 45 cm átmérő, anyag: rozsdamentes acél
57.		Digitális ételhőmérő	2	2 db, digitális kijelző, méret: 34,5 cm
58.		Hiteles mérce készlet	1	2+4cl-es (4db) és 1 dl-es, nyeles (2db), rozsdamentes acél anyag
59.		Koktélkészlet	1	1 db, shaker, mérőpohár, keverőkanál, citromnyomó, rozsdamentes acél kivitel
60.		Pizzasütő forma	3	3 db pizzasütő forma, méret: 32 cm átmérő, anyag: rozsdamentes acél
61.		Fogas	6	6 db álló fogas / kalaptartó, thonet sítlusú, anyaga: fa, mérete: 50 cm átmérő, magasság: 186cm
62.		Fogas	5	5 db falra szerelhető fogas, hármas öntöttvas kabátakasztó két-két horoggal, 45x16x7cm

63.		Étterem dekoráció nagyméretű spot lámpa	5	5 db 50V/db, 3 db-os egységben, halogén spot, fém keretben
64.		Étterem dekoráció csillár	2	2 db kristálycsillár, fém, üveg, átmérő: 49cm, magasság. 55cm, 5 fényforrás
65.		Étterem dekoráció fali tükör	3	3 db 60cmx140cm tükör, antik hatású fa kerettel
66.		Karnis	7	7 db kétsoros 100% fa függönykarnis, scseresznye, 140cm, karikákkal
67.		Függöny (sötétítő)	7	7 db készfüggöny, 70x240méret, fülekkel
68.		Függöny	7	7 db organza alapanyagú, fülés készfüggöny, 140x245 cm
69.		Palatábla	2	2 db min. 50x100cm, krétával írható, fekete színű palatábla
70.		Ipari mikrohullámú sütő	1	1 db professzionálus mikrohullámú sütő, nem forgótárcsás kivitel, állítható teljesítmény, rozsdamentes acél külső és belső borítás, széles belső kamra rögzített tállal, elektromos ellátás_ 230V/50Hz, frekvencia: 2450Mhz, kapacitás 34l
71.		"Z" ajtós öltözőszekrény	2	6 rekestes, 105x50x180 cm
72.		öltözőpad	1	150x36x40 cm
73.		400 literes fagyasztószekrény	1	60x60x186 cm
74.		Tárolóállvány	2	100x50x180 cm
75.		400 literes hűtőszekrény	3	60x60x186 cm
76.		kézmosó	1	
77.		2medencés mosogató	1	100x70x90 cm
78.		csepegtető falipolc	1	100x30 cm
79.		csepegtető állvány	1	75x50x180 cm
80.		4 állásos tűzhely légkeveréses sütővel	1	60x60x90 cm
81.		elszívóernyő beépített világítással	1	120x70x45 cm
82.		2x8 literes asztali olajsütő	1	54x42x37 cm
83.		pult alatti fagyasztószekrény	1	60x60x85 cm
84.		munkaasztal 2 alsó polccal, fiókkal	1	200x65x90 cm
85.		hot-dog pároló + tüskék	1	48x30x35 cm
86.		kontakt grill, 2 részes	1	61,4x40,5x18,5 cm
87.		munkaasztal	1	145x65x90 cm
88.		gyros sütő	1	
89.		elszívóernyő beépített világítással	1	70x70x45 cm
90.		pult alatti hűtőszekrény	1	60x60x85 cm
91.		munkaasztal	1	75x65x90 cm
92.		pult alatti hűtőszekrény	1	60x60x85 cm
93.		feltéthűtő falra szerelve	1	150x32x45 cm
94.		kávéfőzős pult	1	145x60x90 cm
95.		kávédaráló	1	
96.		kávéfőző	1	
97.		mosogatós pult 2medencével, csepegtetővel	1	200x65x90 cm
98.		pult alatti mosogatógép	1	44x54x67 cm
99.		automata vizlágyító	1	
100.		sörös pultelem	1	280x70x90 cm
101.		eétjéggép 35 kg/nap	1	45x54,5x69 cm

102.		6 fiókos italhűtő pult	1	217x70x90 cm
103.	Augmented Reality	Augmented Reality képes eszközök	1	1 db augmented reality szoftveres háttértámogatás biztosítása: AR böngésző csatorna, 2 db szerver számítógép, mobilalkalmazás fejlesztése és/vagy meglévő alkalmazás adaptálása. Linux alapú operációs rendszerrel 2 db (IOS, Android) alapú AR olvasásra
104.		AR internet kapcsolat eszközei	1	wifi vezeték nélküli router, kiterjesztett hatótávolsággal, WPA2, WPS, és VPN felszereltséggel, min 4 port, 10/100/100 Mbit/s LAN, 802.11 b/g/n WiFi
105.		AR csatorna létrehozása (Markeres), a hozzá tartozó modellekkel és alkalmazásokkal együtt	1	wifi kapcsolattal, 200 AR marker elkészítése, matricára legyártása, 400 kiállítási műtárgy 2D és 3D megfotózása, saját letöltő applikáció designba tervezet arculati elemeinek megtervezés és elkészítse.
106.		AR dekoráció, kiállítási eszközök	20	20 db kiállítási marker tartóoszlop, amelyeken az AR markerek elhelyezhetőek min. 1.5 m x 0.3 m x 0.3 m, vízlepergető festéssel és fa tetőborítással
107.		AR egyéb dekor elemek	1	irányító molinó

SOMOGY MEGYEI KÖZGYŰLÉS
ELNÖKE

7400 KAPOSVÁR, Vármegyeháza, Fő utca 10.
tel.: 82/898-246
e-mail: jako.gergely@som-onkorm.hu

Ügyiratszám: SMÖ/151-19/2015.

ELŐTERJESZTÉS
az Integrált Területi Program elfogadásáról és a végrehajtásával kapcsolatos feladatokról

A Somogy Megyei Közgyűlés 23/2015.(V.8.) közgyűlési határozatával fogadta el Somogy Megye Integrált Területi Programját (továbbiakban: ITP), amelyet megküldtünk a Nemzetgazdasági Minisztériumban működő Regionális Fejlesztési Programok Irányító Hatóságának (továbbiakban: IH).

Időközben megjelent a 2014-2020 programozási időszakban az egyes európai uniós alapokból származó támogatások felhasználási rendjéről szóló 272/2012.(XI.5.) Kormányrendelet módosítása, a 144/2015.(VI.12.) Korm. rendelet, amely pontosította a megyei önkormányzatok (területi szereplők) tervezési és végrehajtási feladatait.

A szabályozás alapján a megyei önkormányzat:
- kidolgozza az ITP szintű kiválasztási kritériumokat,
- a kritériumok alapján összeállítja az integrált területi programot és kezdeményezi annak módosítását,
- véleményezi az IH által megküldött felhívást és megadja a területi szempontú értékelési szempontokat,
- szavazati joggal részt vesz a döntés-előkészítő bizottság ülésén és az IH elé terjeszti,
- adatot szolgáltat az IH részére a többéves nemzeti keret és az éves fejlesztési keret összeállításához,
- végrehajtja az ITP-t.

A 272/2014.(XI.5.) Korm. rendelet alapján amennyiben a támogatást elnyert település, vagy egyéb megyei kedvezményezett kéri, a projekt támogatási szerződés kötést követő menedzsmentjét (beleértve a projektfejlesztést és a végrehajtást) végezheti a megye is. Ennek tartalma lehet: projektfejlesztés, a végrehajtás nyomon követése, a forrásfelhasználás nyomon követése (végrehajtás monitorozása).

A Magyar Államkincstár a TOP Közreműködő Szervezete (KSZ), melynek delegált általános feladatai az alábbiak:
- a pályázatok befogadása és értékelésre előkészítése, döntés-előkészítés,
- monitoring-tevékenység és adatszolgáltatás,
- kifizetési igénylések befogadása, követeléskezelés.

Az eltelt időszak tervezési feladatai a TOP végrehajtásának indításával kapcsolatos teendőkre – a korábban elfogadott területi kiválasztási szempontrendszer értékelési szemponttá történő alakítására, az éves fejlesztési keret allokációjára, az IH által elkészített felhívás tervezeteket munkaközi véleményezésére, és a szakmai egyeztetésekre – irányultak.

A meghatározott feladatokat hiánytalanul végrehajtottuk. A felhívások egyeztetése ez ideig nem zárult le, a felhívások megjelenése előzetes információink szerint októberre várható.

Az előterjesztés 1. számú melléklete Somogy megye kiegészített értékelési szempontrendszerét tartalmazza.

A Kormány 1562/2015.(VIII.12.) határozata a TOP keretében megvalósuló integrált területi programok jóváhagyásáról döntött, melynek részeként változtatás nélkül elfogadta a Somogy Megyei ITP-t.

Az ITP végrehajtásának megkezdéséhez kérem a közgyűlés a TOP Döntés-előkészítő Bizottságába a közgyűlés elnökét delegálja, illetve hatalmazza fel helyettesítőjének és megfigyelőjének kijelölésére. A megfigyelő kijelölésére a 272/2012.(XI.5.) Kormányrendelet 1. számú melléklete ad lehetőséget.

Határozati javaslat:

1. A Somogy Megyei Közgyűlés a Terület- és Településfejlesztési Operatív Program Döntés-előkészítő Bizottságába a közgyűlés elnökét delegálja és felhatalmazza a bizottságban való feladatok ellátására és szavazásra.
2. A Somogy Megyei Közgyűlés felhatalmazza a közgyűlés elnökét helyettesítőjének és megfigyelőjének kijelölésére a Terület- és Településfejlesztési Operatív Program Döntés-előkészítő Bizottságába.
   Felelős: Jakó Gergely, a közgyűlés elnöke
   Határidő: értelem szerint

Kaposvár, 2015. szeptember 3.

Jakó Gergely

Az előterjesztést készítette:

Becker Roland
irodavezető

Baloghné Molnár Ida
területfejlesztési referens

Az előterjesztést jóváhagyta:

Dr. Sárhegyi Judit
megyei jegyző

SOMOGY MEGYEI KÖZGYŰLÉS
ELNÖKE

7400 KAPOSVÁR, Vármegyeháza, Fő utca 10.
Tel.: 82/501-201 Fax: 82/312-634
e-mail: jako.gergely@som-onkorm.hu

Ügyiratszám: SMÖ/150-3/2015.

ELŐTERJESZTÉS

a Dél-Dunántúli Regionális Fejlesztési Ügynökség által kezelt decentralizált célelőirányzatok terhére kötött támogatási szerződések módosítási kérelmeiről

I. Döntés a Dél-Dunántúli Regionális Fejlesztési Tanács döntési hatáskörébe utalt előirányzatok keretén belül vissza nem térítendő támogatásban részesített beruházások vonatkozásában a támogatási szerződésben vállalt kötelezettségek teljesítéséről, és a 85/2009 (IV.10), valamint a 148/2008 (V.26) Korm. rendeletben foglaltak alapján pályázatok lezárásáról.

Az egyes területfejlesztési és önkormányzati fejlesztési célokat szolgáló hazai támogatási előirányzatokról szóló kormányrendeletek módosításáról szóló 35/2012. (III.9) Korm. rendelet (továbbiakban: Rendelet) a helyi önkormányzati fejlesztési források (TEKI, CÉDE, LEKI, TEUT, TEHU), valamint a területfejlesztési források (TRFC, TTFC) vonatkozásában rendelkezett a kötelezettségvállalás időtartamának csökkentéséről.
A Rendelettel módosított 2008. évi terület- és régiófejlesztési célelőirányzat felhasználásának részletes szabályairól szóló 148/2008. (V. 26.) Korm. rendelet 39. § (10) bekezdése kimondja, hogy a **területfejlesztési előirányzatok esetében**, ahol kizárólag fenntartási, üzemeltetési, szolgáltatási és karbantartási kötelezettséget vállalt a támogatott, ezen **kötelezettségek időtartama a projekt befejezését követő hónaptól számított 5 év**. Továbbá a Rendelet 9. § értelmében **amennyiben a támogatott** a területfejlesztési előirányzatok vonatkozásában **a fenntartási kötelezettség mellett adózás előtti eredmény növelését, vagy foglalkoztatási kötelezettséget vállalt, a fenntartási kötelezettség időtartama megegyezik az adózás előtti eredmény növelésének, vagy a foglalkoztatási kötelezettségnek az időtartamával.**
A Rendelettel módosított egyes 2009. évi decentralizált önkormányzati fejlesztési és területfejlesztési célú, valamint egyes 2009. évi központi előirányzatok felhasználásának részletes szabályairól szóló 85/2009. (IV.10.) Korm. rendelet 34. §. (4) bekezdése kimondja, hogy **a helyi önkormányzati fejlesztési források esetén a fenntartási, üzemeltetési, szolgáltatási és karbantartási kötelezettség időtartama a projekt befejezését követő hónaptól számított 5 év.**
Az 1. számú melléklet szerinti tábla tartalmazza azon pályázatokat, melyek esetében a fenti jogszabály alapján a kötelezettségvállalás időtartama lecsökkent, a szerződésből eredő kötelezettségvállalási időszak lejárt, így a támogatási szerződés lezárható.
A pályázatok lezárása során alkalmazandó eljárásrendre vonatkozóan a Nemzeti Fejlesztési Minisztérium tájékoztatást adott ki, melynek megfelelően a Dél-Dunántúli Regionális Fejlesztési Ügynökség saját hatáskörben, illetve a Magyar Államkincstárral közösen folyamatosan végzi a pályázatok ellenőrzését.

A kötelezettségvállalás időtartamának csökkentéséről támogatási szerződés módosítás nem készül, azonban a Közgyűlés határozatával lezárt pályázatok esetében egyoldalú támogatói nyilatkozat készül, melyet a Közgyűlés elnöke ír alá.

II. Döntés a Dél-Dunántúli Regionális Fejlesztési Tanács által a decentralizált célelőirányzatok terhére kötött támogatási szerződések módosítási kérelmeiről

1. **Döntés Táska Község Önkormányzata 2009. évi CÉDE előirányzatból támogatott „Polgármesteri Hivatal keleti oldalfalának hőszigetelése" című pályázata megvalósulási helyének változásáról, valamint a támogatási szerződés lezárásáról**

A pályázatot a Dél-Dunántúli Regionális Fejlesztési Tanács a 2009. augusztus 10-i ülésén 401.434,- Ft vissza nem térítendő támogatásban részesítette. A támogatási szerződés száma: 140005609D.
A helyszíni ellenőrzés során megállapításra került, hogy a fejlesztés megvalósulási helye szerinti 418 helyrajzi számú ingatlan telekmegosztás következtében a 418/A/1 helyrajzi számra változott.
Tekintettel arra, hogy a támogatási szerződés 1.3. pontja tartalmazza a megvalósítás helyét, ezért a szerződés módosítása szükséges, amelyre a vonatkozó jogszabály lehetőséget ad.
A 85/2009 (IV.10.) Korm. rendelet 12.§ (5) bekezdése értelmében a támogatással megvalósult fejlesztések, kapacitások fenntartását, üzemeltetését, a kapcsolódó szolgáltatások nyújtását, továbbá a veszélyelhárítást szolgáló védművek karbantartását a kedvezményezett a projekt befejezését követően 5 éven keresztül folyamatosan biztosítani köteles.
Fentieket figyelembe véve Támogatott kérte a támogatási szerződésben szereplő fejlesztés megvalósulási helyének 418 helyrajzi számról 418/A/1 helyrajzi számra történő módosítását.

2. **Döntés Balatonlelle Város Önkormányzata 2009. évi TEUT előirányzatból támogatott „Arany J, u.- Tompa M. u. és az Átkötő út közötti szakaszának útburkolat felújítása" című pályázata megvalósulási helyének változásáról, valamint a támogatási szerződés lezárásáról**

A pályázatot a Dél-Dunántúli Regionális Fejlesztési Tanács a 2009. november 25-i ülésén 1.775.199,- Ft vissza nem térítendő támogatásban részesítette. A támogatási szerződés száma: 140004709U.
A helyszíni ellenőrzés során megállapításra került, hogy a fejlesztés megvalósulási helye szerinti 3777/5 helyrajzi számú ingatlan telekmegosztás következtében megszűnt, így a beruházás a 3777/20 helyrajzi számra változott.
Tekintettel arra, hogy a támogatási szerződés 1.3. pontja tartalmazza a megvalósítás helyét, ezért a szerződés módosítása szükséges, amelyre a vonatkozó jogszabály lehetőséget ad.
A 85/2009 (IV.10.) Korm. rendelet 12.§ (5) bekezdése értelmében a támogatással megvalósult fejlesztések, kapacitások fenntartását, üzemeltetését, a kapcsolódó szolgáltatások nyújtását, továbbá a veszélyelhárítást szolgáló védművek karbantartását a kedvezményezett a projekt befejezését követően 5 éven keresztül folyamatosan biztosítani köteles.
Fentieket figyelembe véve Támogatott kérte a támogatási szerződésben szereplő fejlesztés megvalósulási helyének 3777/5 helyrajzi számról 3777/20 helyrajzi számra történő módosítását.

<u>Határozati javaslat:</u>

1. A Somogy Megyei Közgyűlés a jelen határozat mellékletében (1. számú melléklet) szereplő pályázatok vonatkozásában hozzájárul a támogatási szerződések lezárásához,

valamint a biztosítékok törléséhez, tekintettel az egyes 2009. évi decentralizált önkormányzati fejlesztési és területfejlesztési célú, valamint egyes 2009. évi központi előirányzatok felhasználásának részletes szabályairól szóló 85/2009. (IV.10.) Korm. rendelet, valamint a 2008. évi terület- és régiófejlesztési célelőirányzat felhasználásának részletes szabályairól szóló 148/2008. (V. 26.) Kormányrendeletben foglaltakra.
Felelős: Jakó Gergely, a közgyűlés elnöke
Határidő: értelem szerint

2. A Somogy Megyei Közgyűlés hozzájárul

   2.1 Táska Község Önkormányzata 2008. évi CÉDE előirányzatból 401.434,- Ft támogatásban részesített „Polgármesteri Hivatal keleti oldalfalának hőszigetelése" című, 140005609D számú támogatási szerződésben feltüntetett fejlesztés megvalósulási helyének 418 helyrajzi számról a 418/A/1 helyrajzi számra történő változásához, és a támogatási szerződés lezárásához. A beruházás helyszíne a módosítást követően: 8696 Táska, Arany J.u.2. (hrsz: 418/A/1)
   Felelős: Jakó Gergely, közgyűlés elnöke
   Határidő: értelem szerint

   2.2 Balatonlelle Város Önkormányzata 2009. évi TEUT előirányzatból 1775.199,- Ft támogatásban részesített „Arany J, u.- Tompa M. u. és az Átkötő út közötti szakaszának útburkolat felújítása" című, 140004709U számú támogatási szerződés megvalósulási helyének telekmegosztás folytán a 3777/5 helyrajzi számról a 3777/20 helyrajzi számra történő változásához és a támogatási szerződés lezárásához.
   Felelős: Jakó Gergely, közgyűlés elnöke
   Határidő: értelem szerint

3. A közgyűlés elrendeli a határozatok megküldését a Dél-Dunántúli Regionális Fejlesztési Ügynökség részére.
   Felelős: Jakó Gergely, a közgyűlés elnöke
   Határidő: értelem szerint

Kaposvár, 2015. szeptember 9.

Jakó Gergely

Az előterjesztést készítette:

Sárdi Petra
mb. hazai programvégrehajtási csoportvezető
Dél-Dunántúli Regionális Fejlesztési
Ügynökség Nonprofit Kft.

I. Döntés pályázatok lezárásáról

1. melléklet a ..../2015.(.....) közgyűlési határozathoz

Határozat alszáma	Támogatás éve	Előirányzat	Támogatási szerződés száma	Pályázó neve	Beruházás megnevezése	Működtetési kötelezettség kezdete	Működtetési kötelezettség vége	Záró ellenőrzési jegyzőkönyv, illetve záróellenőrzési jegyzőkönyvnek minősülő, kötelezettségvállalás teljesítés tényét megállapító jegyzőkönyv felvételének időpontja	Megjegyzés
1	2009	TEKI	140007609K	Nagyatád Város Önkormányzata	Koch Róbert - Bajcsy-Zsilinszky utca között lévő járda felújítása	2010.05.27	2015.05.26	2015.07.15	Támogatási szerződés lezárható, valamint a felhatalmazó levél törölhető.
2	2009	TEKI	140003509K	Taszár Község Önkormányzata	Ravatalozó felújítása	2010.03.12	2015.03.11	2015.04.29	Támogatási szerződés lezárható, valamint a felhatalmazó levél törölhető.
3	2009	TEKI	140003009K	Teleki Község Önkormányzata	Önkormányzat üzemeltetésében lévő római katolikus harangláb és kerítésének felújtása és korszerűsítése	2010.03.19	2015.03.18	2015.05.27	Támogatási szerződés lezárható, valamint a felhatalmazó levél törölhető.

I. Döntés pályázatok lezárásáról

1. melléklet a ..../2015.(.....) közgyűlési határozathoz

4	2009	TEKI	140005409K	Kisbajom Község Önkormányzata	Térfigyelő rendszer kiépítése	2010.02.18	2015.02.17	2015.05.06	Támogatási szerződés lezárható, valamint a felhatalmazó levél törölhető.
5	2009	TEKI	140004409K	Kaposvár Megyei Jogú Város Önkormányzata	Kaposvár, Lonkahegyi út útkorszerűsítése	2010.04.29	2015.04.28	2015.04.29	Támogatási szerződés lezárható, valamint a felhatalmazó levél törölhető.
6	2009	TEKI	140010409K	Bedegkér Község Önkormányzata	Fő utca járdafelújítás I. ütem	2010.04.20	2015.04.19	2015.05.20	Támogatási szerződés lezárható, valamint a felhatalmazó levél törölhető.
7	2009	TEKI	140008409K	Várda Község Önkormányzata	Várdai temető kerítésének bontása, új kerítés építése, belső út kialakítása tereprendezéssel	2010.04.01	2015.03.31	2015.06.25	Támogatási szerződés lezárható, valamint a felhatalmazó levél törölhető.
8	2009	TEKI	140011509K	Kaposvár Megyei Jogú Város Önkormányzata	Mikes Kelemen utca - 13763/3 hrsz-ú szakasz-, valamint a Berzsenyi park Berzsenyi Iskolához vezető gyalogútja melletti közvilágítás tervezése és kiépítése	2010.04.02	2015.04.01	2015.05.19	Támogatási szerződés lezárható, valamint a felhatalmazó levél törölhető.

I. Döntés pályázatok lezárásáról

1. melléklet a ..../2015.(.....) közgyűlési határozathoz

9	2009	TEKI	140000409K	Szegerdő Község Önkormányzat	A szegerdői közösségi ház nyílászáróinak cseréje és a lábazat felújítása	2010.03.18	2015.03.17	2015.05.13	Támogatási szerződés lezárható, valamint a felhatalmazó levél törölhető.
10	2008	TEKI	140012308K	Ráksi Község Önkormányzata	Temetői kerítésépítés	2010.01.01	2014.12.31	2015.04.30	Támogatási szerződés lezárható, valamint a felhatalmazó levél törölhető.
11	2009	TEKI	140007309K	Patalom Község Önkormányzata	Patalomi sportépület vizesblokk bővítése	2010.04.06	2015.04.05	2015.05.20	Támogatási szerződés lezárható, valamint a felhatalmazó levél törölhető.
12	2009	TEKI	140004009K	Porrog Község Önkormányzata	Közösségi tér kialakítása	2010.01.27	2015.01.26	2015.05.22	Támogatási szerződés lezárható, valamint a felhatalmazó levél törölhető.
13	2009	TEKI	140004109K	Szenta Község Önkormányzata	Térfigyelő rendszer telepítése	2010.03.17	2015.03.16	2015.05.22	Támogatási szerződés lezárható, valamint a felhatalmazó levél törölhető.

I. Döntés pályázatok lezárásáról

1. melléklet a ..../2015.(.....) közgyűlési határozathoz

14	2009	TEKI	140008509K	Ráksi Község Önkormányzata	Önkormányzat épületének külső felújítása, térburkolat készítése	2010.01.04	2015.01.03	2015.05.22	Támogatási szerződés lezárható, valamint a felhatalmazó levél törölhető.
15	2009	TEKI	140010509K	Somogyzsitfa Község Önkormányzata	Közbiztonság megteremtése járdafelújítással	2010.04.30	2015.04.29	2015.05.13	Támogatási szerződés lezárható, valamint a felhatalmazó levél törölhető.
16	2009	TEKI	140003209K	Somogysámson Község Önkormányzata	Somogysámson, Fő u. 74. szám alatti önkormányzati ingatlan fürdőszoba felújítása	2010.03.17	2015.03.16	2015.05.13	Támogatási szerződés lezárható, valamint a felhatalmazó levél törölhető.
17	2009	TEKI	140007709K	Nagyatád Város Önkormányzata	Alkotmány utca járdafelújítás	2010.07.02	2015.07.01	2015.07.15	Támogatási szerződés lezárható, valamint a felhatalmazó levél törölhető.
18	2009	TEKI	140002509K	Nagyberki Község Önkormányzata	Kisberki utca járdafelújítása	2010.03.20	2015.03.19	2015.04.29	Támogatási szerződés lezárható, valamint a felhatalmazó levél törölhető.

I. Döntés pályázatok lezárásáról

1. melléklet a ..../2015.(.....) közgyűlési határozathoz

19	2009	TEKI	140006509K	Lengyeltóti Város Önkormányzata	Lengyeltóti, Zrínyi M. utcában parkolók építése	2010.04.08	2015.04.07	2015.06.25	Támogatási szerződés lezárható, valamint a felhatalmazó levél törölhető.
20	2009	TEKI	140009509K	Kaposmérő Község Önkormányzata	Járdafelújítás Kaposmérőben	2010.07.02	2015.07.01	2015.07.08	Támogatási szerződés lezárható, valamint a felhatalmazó levél törölhető.
21	2009	TEKI	140005509K	Zákányfalu Község Önkormányzata	Hősök emlékművének felújítása	2010.05.31	2015.05.30	2015.06.03	Támogatási szerződés lezárható, valamint a felhatalmazó levél törölhető.
22	2007	TEKI	140000307K	Csököly Község Önkormányzata	Csökölyi Óvoda épület homlokzati vakolatának felújítása	2008.09.01	2013.08.31	2015.06.29	Támogatási szerződés lezárható, valamint a felhatalmazó levél törölhető.
23	2007	TEKI	140003607K	Ecseny Község Önkormányzata	A volt Óvoda épületének vizesblokk felújítása, elektromos hálózat szabványosítása	2008.07.31	2013.07.30	2015.06.29	Támogatási szerződés lezárható, valamint a felhatalmazó levél törölhető.

I. Döntés pályázatok lezárásáról

1. melléklet a ..../2015.(.....) közgyűlési határozathoz

24	2009	TEUT	140004909U	Balatonlelle Város Önkormányzata	Kert utca burkolat felújítása	2010.04.30	2015.04.29	2015.05.27	Támogatási szerződés lezárható, valamint a felhatalmazó levél törölhető.
25	2009	TEUT	140005009U	Balatonlelle Város Önkormányzata	Lepke utca - Nádor utca és Kanizsai utca közötti szakaszának - burkolat felújítása	2010.04.30	2015.04.29	2015.05.27	Támogatási szerződés lezárható, valamint a felhatalmazó levél törölhető.
26	2009	TEUT	140004809U	Balatonlelle Város Önkormányzata	Jázminvirág utca burkolat felújítása	2010.04.30	2015.04.29	2015.05.27	Támogatási szerződés lezárható, valamint a felhatalmazó levél törölhető.
27	2009	TEKI	140001609K	Csömend Község Önkormányzata	Csömend, Jókai utca járda burkolatának felújítása	2010.06.16	2015.06.15	2015.09.02	Támogatási szerződés lezárható, valamint a felhatalmazó levél törölhető.
28	2009	TEKI	140005709K	Kaposvár Megyei Jogú Város Önkormányzata	Kaposvár VII/3 és VI/4 jelű kutak melléfúrásos felújítása	2010.06.01	2015.05.31	2015.08.25	Támogatási szerződés lezárható, valamint a felhatalmazó levél törölhető.

I. Döntés pályázatok lezárásáról

1. melléklet a ..../2015.(.....) közgyűlési határozathoz

29	2009	TEUT	140003609U	Nagyatád Város Önkormányzata	Kápolna utca felújítása	2010.07.02	2015.07.01	2015.07.15	Támogatási szerződés lezárható, valamint a felhatalmazó levél törölhető.
30	2009	TEUT	140003709U	Nagyatád Város Önkormányzata	Kolozsvári utca útfelújítása	2010.07.02	2015.07.01	2015.07.15	Támogatási szerződés lezárható, valamint a felhatalmazó levél törölhető.
31	2009	TEUT	140003809U	Nagyatád Város Önkormányzata	Kossuth utca - Aradi utca átkötő út felújítása	2010.07.02	2015.07.01	2015.07.15	Támogatási szerződés lezárható, valamint a felhatalmazó levél törölhető.
32	2009	TEUT	140000609U	Igal Város Önkormányzata	Igali Termálfürdő előtti út felújítása	2010.01.04	2015.01.03	2015.04.30	Támogatási szerződés lezárható, valamint a felhatalmazó levél törölhető.
33	2009	LEKI	140003009L	Zákányfalu Község Önkormányzata	Idegenforgalmi jelentőségű rendezvényekhez hangosító berendezés vásárlása	2010.04.13	2015.04.12	2015.06.03	Támogatási szerződés lezárható, valamint a felhatalmazó levél törölhető.

I. Döntés pályázatok lezárásáról

1. melléklet a ..../2015.(.....) közgyűlési határozathoz

34	2009	LEKI	140002409L	Visnye Község Önkormányzata	Polgármesteri hivatal épületének homlokzati felújítása	2010.04.02	2015.04.01	2015.05.19	Támogatási szerződés lezárható, valamint a felhatalmazó levél törölhető.
35	2009	LEKI	140005009L	Lengyeltóti Város Önkormányzata	Lengyeltóti, Csalogány utca 2. sz. alatti épület tető építése	2010.06.16	2015.06.15	2015.06.25	Támogatási szerződés lezárható, valamint a felhatalmazó levél törölhető.
36	2009	LEKI	140003709L	Somogyvámos Község Önkormányzata	Háziorvosi szolgálati lakás átalakítása, bővítése	2010.04.13	2015.04.12	2015.06.25	Támogatási szerződés lezárható, valamint a felhatalmazó levél törölhető.
37	2009	LEKI	140001709L	Inke Község Önkormányzata	Orvosi rendelő és Védőnői Szolgálat épület és tetőszerkezetének felújítása, új nyílászárók beépítése és a külső vakolat javítása, festése	2010.04.20	2015.04.19	2015.06.03	Támogatási szerződés lezárható, valamint a felhatalmazó levél törölhető.
38	2009	LEKI	140000909L	Miklósi Község Önkormányzata	Sétatér utcai csapadékvízelvezeté s II. ütem	2010.02.26	2015.02.25	2015.05.20	Támogatási szerződés lezárható, valamint a felhatalmazó levél törölhető.

I. Döntés pályázatok lezárásáról

1. melléklet a ..../2015.(.....) közgyűlési határozathoz

39	2009	LEKI	140001209L	Nagybajom Város Önkormányzata	Nagybajom, Zrínyi utcai járda teljes és a Kunmajor utcai járda részleges felújítása	2010.06.16	2015.06.15	2015.07.08	Támogatási szerződés lezárható, valamint a felhatalmazó levél törölhető.
40	2009	LEKI	140001809L	Szenta Község Önkormányzata	Önjáró fűkasza beszerzése	2010.01.29	2015.01.28	2015.05.22	Támogatási szerződés lezárható, valamint a felhatalmazó levél törölhető.
41	2009	LEKI	140002309L	Porrogszentpál Község Önkormányzata	Közösségi ház homlokzatának felújítása és kifestése	2010.03.22	2015.03.21	2015.06.10	Támogatási szerződés lezárható, valamint a felhatalmazó levél törölhető.
42	2009	LEKI	140002909L	Szentborbás Község Önkormányzata	Polgármesteri Hivatal tetőfelújítás I. ütem	2010.04.01	2015.03.31	2015.04.22	Támogatási szerződés lezárható, valamint a felhatalmazó levél törölhető.
43	2009	LEKI	140000809L	Berzence Nagyközség Önkormányzata	Szabadság utca járda felújítása	2010.05.11	2015.05.10	2015.06.03	Támogatási szerződés lezárható, valamint a felhatalmazó levél törölhető.

I. Döntés pályázatok lezárásáról

1. melléklet a ..../2015.(.....) közgyűlési határozathoz

44	2009	LEKI	140002109L	Komlósd Község Önkormányzata	Ravatalozó bővítése	2010.03.30	2015.03.29	2015.04.22	Támogatási szerződés lezárható, valamint a felhatalmazó levél törölhető.
45	2009	LEKI	140005409L	Berzence Nagyközség Önkormányzata	Kossuth utcai járda felújítása	2010.05.11	2015.05.10	2015.06.03	Támogatási szerződés lezárható, valamint a felhatalmazó levél törölhető.
46	2009	LEKI	140004309L	Kiskorpád Község Önkormányzata	Vörösmarty u. járda felújítás II. ütem	2010.04.29	2015.04.28	2015.05.19	Támogatási szerződés lezárható, valamint a felhatalmazó levél törölhető.
47	2009	CÉDE	140007509D	Zákányfalu Község Önkormányzata	Zrínyi Miklós Iskola Kastély terasz felújítási munkái	2010.05.31	2015.05.30	2015.06.03	Támogatási szerződés lezárható, valamint a felhatalmazó levél törölhető.
48	2009	CÉDE	140013209D	Kaposszerdahely Község Önkormányzata	A Kaposszerdahelyi Önkormányzat által szervezett közfoglalkoztatás eszközbeszerzése	2010.04.26	2015.04.25	2015.05.06	Támogatási szerződés lezárható, valamint a felhatalmazó levél törölhető.

I. Döntés pályázatok lezárásáról

1. melléklet a ..../2015.(.....) közgyűlési határozathoz

49	2009	CÉDE	140013809D	Zala Község Önkormányzata	Kossuth Lajos utcai járda szakaszos felújítása	2010.05.17	2015.05.16	2015.05.20	Támogatási szerződés lezárható, valamint a felhatalmazó levél törölhető.
50	2009	CÉDE	140009109D	Balatonlelle Város Önkormányzata	Hulladékgyűjtő telepítése a szabadstrandon	2010.04.02	2015.04.01	2015.05.27	Támogatási szerződés lezárható, valamint a felhatalmazó levél törölhető.
51	2009	CÉDE	140009609D	Csurgó Város Önkormányzata	Csurgó, Csokonai utca járdafelújítás I. ütem	2010.03.08	2015.03.07	2015.04.01	Támogatási szerződés lezárható, valamint a felhatalmazó levél törölhető.
52	2009	CÉDE	140009709D	Csurgó Város Önkormányzata	Csurgó, Virág utcai járda felújítása	2010.03.08	2015.03.07	2015.04.01	Támogatási szerződés lezárható, valamint a felhatalmazó levél törölhető.
53	2009	CÉDE	140007809D	Nagybajom Város Önkormányzata	Szabadidőpark kialakítása az Ötös-hárs halastó környezetében	2010.04.07	2015.04.06	2015.05.06	Támogatási szerződés lezárható, valamint a felhatalmazó levél törölhető.

I. Döntés pályázatok lezárásáról

1. melléklet a ..../2015.(.....) közgyűlési határozathoz

54	2009	CÉDE	140001409D	Igal Város Önkormányzata	József Attila utca vízelvezetése	2010.01.05	2015.01.04	2015.06.10	Támogatási szerződés lezárható, valamint a felhatalmazó levél törölhető.
55	2009	CÉDE	140011509D	Simonfa Község Önkormányzata	Dózsa Gy. U. árokfelújítás	2010.08.04	2015.08.03	2015.08.25	Támogatási szerződés lezárható, valamint a felhatalmazó levél törölhető.
56	2007	CÉDE	140009707D	Mernye Község Önkormányzata	Kaposvár és térségének szennyvízelvezetése	2009.01.01	2013.12.31	2015.06.29	Támogatási szerződés lezárható, valamint a felhatalmazó levél törölhető.
57	2009	TEKI	140007409K	Törökkoppány Község Önkormányzata	Általános Iskola energia-racionalizálása	2009.12.31	2014.12.30	2015.01.26	Támogatási szerződés lezárható, valamint a felhatalmazó levél törölhető.
58	2009	CÉDE	140009909D	Balatonszabadi Község Önkormányzata	Balatonszabadi óvoda udvarbővítési, kerítésépítési, burkolatfelújítási és játszóeszközök elhelyezési munkái	2010.02.10	2015.02.09	2015.07.29	Támogatási szerződés lezárható, valamint a felhatalmazó levél törölhető.

I. Döntés pályázatok lezárásáról

1. melléklet a ..../2015.(.....) közgyűlési határozathoz

59	2009	CÉDE	140013309D	Balatonboglár Város Önkormányzata	Út-, járda és parkoló építés a balatonboglári Iskola közben	2010.06.23	2015.06.22	2015.07.20	Támogatási szerződés lezárható, valamint a felhatalmazó levél törölhető.
60	2009	CÉDE	140010109D	Balatonszabadi Község Önkormányzata	Balatonszabadi Általános Iskola tornaterem külső felújítási, udvarbővítési, kertépítési, burkolatépítési és meszelési munkák	2015.02.10	2015.02.09	2015.06.29	Támogatási szerződés lezárható, valamint a felhatalmazó levél törölhető.
61	2009	CÉDE	140015009D	Hács Község Önkormányzata	Téglaszerkezetű buszvárók létrehozása és autóbusz megállók járdaszigeteinek kiépítése Hács Fő utcában	2010.05.21	2015.05.20	2015.06.25	Támogatási szerződés lezárható, valamint a felhatalmazó levél törölhető.
62	2008	CÉDE	140002808D	Barcs Város Önkormányzata	Köztéri játszóterek bővítése, felújítása	2009.06.01	2014.05.31	2015.05.19	Támogatási szerződés lezárható, valamint a felhatalmazó levél törölhető.
63	2009	CÉDE	140008309D	Somogybabod Község Önkormányzata	Sportöltöző felújítása	2010.04.29	2015.04.28	2015.05.27	Támogatási szerződés lezárható, valamint a felhatalmazó levél törölhető.

I. Döntés pályázatok lezárásáról

1. melléklet a ..../2015.(.....) közgyűlési határozathoz

64	2009	CÉDE	140012009D	Kaposújlak Község Önkormányzata	Hunyadi János utca burkolatának szélesítése	2010.05.28	2015.05.27	2015.07.08	Támogatási szerződés lezárható, valamint a felhatalmazó levél törölhető.
65	2009	CÉDE	140001109D	Kéthely Község Önkormányzata	Kéthely, Arany János utca 2. szám alatt (telephelyen) kommunális épület/raktárhelyiség építése	2010.03.23	2015.03.22	2015.05.13	Támogatási szerződés lezárható, valamint a felhatalmazó levél törölhető.
66	2009	CÉDE	140015309D	Kaposszerdahely Község Önkormányzata	Kossuth Lajos utca járdafelújítása	2010.04.02	2015.04.01	2015.05.06	Támogatási szerződés lezárható, valamint a felhatalmazó levél törölhető.
67	2009	CÉDE	140011909D	Siójut Község Önkormányzata	Temető vízellátása	2010.05.14	2015.05.13	2015.05.20	Támogatási szerződés lezárható, valamint a felhatalmazó levél törölhető.
68	2009	CÉDE	140000809D	Rinyaszentkirály Község Önkormányzata	Játszótéri eszközök bővítése	2009.11.11	2014.11.10	2015.07.02	Támogatási szerződés lezárható, valamint a felhatalmazó levél törölhető.

I. Döntés pályázatok lezárásáról

1. melléklet a ..../2015.(.....) közgyűlési határozathoz

69	2008	CÉDE	140005808D	Kaposmérő Község Önkormányzata	Kossuth és Zrínyi utcák aszfaltburkolatának felújítása	2009.04.01	2015.04.30	2015.05.06	Támogatási szerződés lezárható, valamint a felhatalmazó levél törölhető.
70	2009	CÉDE	140015109D	Somogyudvarhely Község Önkormányzata	Kossuth utcai járdaszakasz felújítása	2010.04.20	2015.04.19	2015.06.03	Támogatási szerződés lezárható, valamint a felhatalmazó levél törölhető.
71	2007	CÉDE	140005707D	Kaposmérő Község Önkormányzata	Orvosi és védőnői rendelők jogszabályoknak megfelelő átalakítása, bővítése	2008.11.01	2013.10.31	2015.06.29	Támogatási szerződés lezárható, valamint a felhatalmazó levél törölhető.
72	2009	TEKI	140007109K	Szentbalázs Község Önkormányzata	Járdaszakasz felújítás Szentbalázson	2010.06.01	2015.05.31	2015.08.25	Támogatási szerződés lezárható, valamint a felhatalmazó levél törölhető.
73	2009	LEKI	140005509L	Gige Község Önkormányzata	Rákóczi u., Petőfi u. járdafelújítása	2010.05.14	2015.05.13	2015.08.18	Támogatási szerződés lezárható, valamint a felhatalmazó levél törölhető.

SOMOGY MEGYEI JEGYZŐ

7400 KAPOSVÁR, Vármegyeháza, Fő utca 10.
tel.: 82/898-246
e-mail: jegyzo@som-onkorm.hu

Ügyiratszám: SMÖ/72/2015.

BESZÁMOLÓ
a Somogy Megyei Értéktár Bizottság tevékenységéről

A magyar nemzeti értékekről és hungarikumokról szóló 2012. évi XXX. törvény (Htv.) rendelkezett a nemzeti értékek összegyűjtésének szükségességéről és értéktárakban való összesítéséről, amely szerint a megyei önkormányzatok működnek közre az értékek azonosításában, rendszerezésében, nyilvántartásba vételében, illetve megyei értéktárat hozhatnak létre.
A magyar nemzeti értékek és a hungarikumok gondozásáról szóló 114/2013.(IV.16.) Korm. rendelet 3. § (1) c) pontja alapján az értéktár bizottságoknak félévente be kell számolniuk a tevékenységükről az önkormányzatok képviselőtestületeinek, ezért készítettük a jelenlegi beszámolót. A februári közgyűlésen már ismertettük a Bizottság tevékenységét és az elnyert pályázati forrás tervezett felhasználását.

A Somogy Megyei Értéktár létrehozásáról a közgyűlés 24/2013.(VI.19.) határozatával döntött, a 43/2013.(XII.19.) közgyűlési határozattal pedig megalakította a Somogy Megyei Értéktár Bizottságot dr. Vörös Tamás megyei főjegyző elnökletével, a jogszabályban előírt szakterületi kategóriának megfelelően, nyolc taggal.

A Somogy Megyei Értéktár Bizottság 2014. január 30-án tartotta az alakuló ülését, ahol elfogadta a Bizottság működési szabályzatát. Az Örökségünk – Somogyország Kincse címmel kitüntetett értékek felvétele a megyei értéktárba már az alakuló ülésen felmerült és a következő ülésen megtörtént a felvétel. A Bizottság három alkalommal ülésezett, az Örökségünk – Somogyország Kincse díjazottakon kívül a beérkezett javaslatokból még hét értékkel gyarapította a Somogy Megyei Értéktárat.

Jelenleg a Somogy Megyei Értéktárban 87 db érték szerepel, a következő – jogszabályban előírt szakterület szerinti – megoszlásban:

- agrár- és élelmiszergazdaság	4 db
- egészség és életmód	2 db
- épített környezet	20 db
- ipari és műszaki megoldások	-
- kulturális örökség	50 db
- sport	-
- természeti környezet	10 db
- turizmus és vendéglátás	1 db

A Hungarikum Bizottságtól elnyert pályázati forrásból elkészült a Somogy Megyei Értéktár honlapja www.somogyiertekek.hu címen, a feltöltése lassan közelít a 100 % felé.

Az Önkormányzat által februárban az „Örökségünk – Somogyország Kincse a somogyiak szemével" címmel meghirdetett fotópályázaton hét fotós 47 db színvonalas fényképe került kiválasztásra, a felhasználásukkal készült kiadvány megtekinthető a honlapon.

A Megyeháza 1. emeleti tárgyalója felújításra került és megtörtént az Értékközponttá alakítása.

Szintén a pályázati forrásból 2015. augusztus 28-án megrendeztük a Somogyi Értékek Napját, egybekötve a Kaposvári Vigasságok Terének /a Megyeháza udvarának és épületrészeinek átalakítása/ avatásával. A rendezvényen a kulturális programok mellett a megye térségei (a LEADER HACS-ok) bemutatkoztak termékeikkel, illetve somogyi bor- és étekkóstolás is történt.

Működési szabályzata szerint a SMÉB összesíti és nyilvántartja a települési értéktárakat. Somogy megyében eddig 25 települési értéktár - ebből hét a városi rangú település - működését jelentették be.

A SMÉB döntésének megfelelően még április hónapban felterjesztettük Magyar Értéktárba
- Rippl-Rónai József életművét
- Fekete István életművét
- a „hosszifurugla" nevű népi hangszert.

A Hungarikum Bizottságtól a felvételről válasz még nem érkezett.

Megjegyezzük, hogy a Kiemelkedő Nemzeti Értékek jelenlegi 126 tételes listájában az agrár- és élelmiszer szakterületen balatonboglári borvidék és a kulturális örökségek között a Kassai-féle lovasíjász módszer szerepel, a Hungarikumok 50 tételből álló listájába máig egyetlen somogyi értékként, a Kassai-féle lovasíjász módszert vették fel.

Határozati javaslat:

A Somogy Megyei Közgyűlés az előterjesztés szerinti tartalommal elfogadja a Somogy Megyei Értéktár Bizottság tevékenységéről szóló beszámolót.

Kaposvár, 2015. szeptember 02.

Dr. Sárhegyi Judit
megyei jegyző

A beszámolót készítette:

Fábián Éva
megyei főépítész

SOMOGY MEGYEI KÖZGYŰLÉS
PÉNZÜGYI BIZOTTSÁGA

7400 KAPOSVÁR, Vármegyeháza, Fő utca 10.
Tel: 82/898-246

Ügyiratszám: SMÖ/170-10/2015.

BESZÁMOLÓ
a pénzügyi bizottság által átruházott hatáskörben hozott döntésekről

A Somogy Megyei Közgyűlés Pénzügyi Bizottsága a Somogy Megyei Önkormányzat Szervezeti és Működési Szabályzatáról szóló 6/2014.(XII.12.) önkormányzati rendelet 4. sz. mellékletének B.1.1. pontja szerint átruházott hatáskörben eljárva a 14/2015.(V.8.) pénzügyi bizottsági határozattal a megyei önkormányzati hivatalra vonatkozó éves ellenőrzési tervet a beszámoló 1. mellékletét képező tartalommal jóváhagyta.
A Somogy Megyei Közgyűlés Pénzügyi Bizottsága felkérte a megyei jegyzőt, hogy a belső ellenőrzési feladatok megszervezéséről, a terv szerinti tárgykörök vizsgálatáról gondoskodjon.

Kérem a közgyűlést, hogy a bizottsági beszámolót elfogadni szíveskedjen.

Határozati javaslat:

A Somogy Megyei Közgyűlés a pénzügyi bizottság által, a Somogy Megyei Önkormányzat Szervezeti és Működési Szabályzatáról szóló 6/2014.(XII.12.) önkormányzati rendelet 4. sz. mellékletének B.1.1. pontjában kapott felhatalmazás alapján hozott, a megyei önkormányzati hivatalra vonatkozó éves ellenőrzési terv jóváhagyásáról szóló beszámolót tudomásul veszi.

Kaposvár, 2015. július 13.

Dr. Balázs Árpád
a bizottság elnöke

A beszámolót készítette:

Dr. Halmosné Dr. Skrinyár Judit
a bizottság titkára

A beszámolót jóváhagyta:

Dr. Sárhegyi Judit
megyei jegyző

Beszámoló 1. melléklete

1.melléklet a 14/2015.(V.8.) pénzügyi bizottsági határozathoz

A SOMOGY MEGYEI ÖNKORMÁNYZATI HIVATAL
2015. ÉVI ELLENŐRZÉSI TERVE

ELLENŐRZÉSI TÁRGYKÖRBE TARTOZÓ PÉNZÜGYI SZABÁLYZATOK:

1. SMÖ/1954/2013. Pénz- és Értékkezelési Szabályzat
2. SMÖ/1955/2013. Kötelezettségvállalási, aláírási és utalványozási rend Szabályzata – és 1. sz. módosítása SMÖ/715/2014.
3. SMÖ/1956/2013. Bizonylati Rend
4. SMÖ/1957/2013. Gazdasági Szervezet Ügyrendje
5. SMÖ/1958/2013. Számviteli Politika
6. SMÖ/1959/2013. Gépjármű Üzemeltetési Szabályzat
7. SMÖ/1960/2013. Eszközök és Források Értékelési Szabályzata
8. SMÖ/1961/2013. Leltárkészítési és leltározási Szabályzat
9. SMÖ/1962/2013. Felesleges Vagyontárgyak Selejtezésének és Hasznosításának Szabályzata
10. SMÖ/1963/2013. Belső Kontrollrendszer Ügyrendje
11. SMÖ/1964/2013. Számlarend
12. Somogy Megyei Főjegyző 1/2014. sz. utasítása a Somogy Megyei Önkormányzat és a Somogy Megyei Önkormányzati Hivatal követelés- és kötelezettségvállalás eljárási rendjéről

SOMOGY MEGYEI KÖZGYŰLÉS
TERÜLETFEJLESZTÉSI BIZOTTSÁGA

7400 KAPOSVÁR, Vármegyeháza, Fő utca 10.
Tel: 82/898-246

Ügyiratszám: SMÖ/171-8/2015.

BESZÁMOLÓ

a területfejlesztési bizottság által átruházott hatáskörben hozott döntésekről

A Belügyminisztérium „Fenntartható településfejlesztés a kis- és középvárosokban – Integrált Településfejlesztési Stratégiák kidolgozása" projektje keretében a járásszékhely városoknak településfejlesztési koncepciók és integrált településfejlesztési stratégiák (ITS) készültek.
A somogyi járásszékhely városok a településfejlesztési koncepcióról, az integrált településfejlesztési stratégiáról, valamint egyes településrendezési sajátos jogintézményekről szóló 314/2012.(XI. 8.) Korm. rendelet 30. § (5) és 31. § (1) bekezdése szerint véleményezésre megküldték a koncepciójuk, illetve ITS-ük tervezetét.
A véleményezést a Somogy Megyei Közgyűlés Területfejlesztési Bizottsága a Somogy Megyei Önkormányzat Szervezeti és Működési Szabályzatáról szóló 6/2014.(XII.12.) ÖR 4. sz. melléklet C.1.1. pontjában biztosított hatáskörében eljárva, 14/2015.(VI.15.) számú határozatával végezte el. A bizottság megállapította, hogy

1. Barcs Város Integrált Településfejlesztési Stratégiája tartalmilag megfelel a jogszabályi előírásoknak, Somogy Megye Területfejlesztési Koncepciójának és Somogy Megye Területfejlesztési Programjának, a képviselőtestületnek elfogadásra javasolja az alábbi észrevételekkel:
   - településfejlesztési koncepció elkészítése hasznos lett volna az ITS-sel egyidőben, hogy az összhang létrejöjjön és alapja legyen a készítendő településrendezési tervnek;
2. Csurgó Város Integrált Településfejlesztési Stratégiája tartalmilag megfelel a jogszabályi előírásoknak, Somogy Megye Területfejlesztési Koncepciójának és Somogy Megye Területfejlesztési Programjának, a képviselőtestületnek elfogadásra javasolja az alábbi észrevételekkel:
   - a kulcsprojektek területi és építési igényeit érdemes lenne szerepeltetni, akkor a hatályos településrendezési tervnek való megfelelés is kiderülne;
   - a támogatási források szélesebb körét érdemes lenne kiterjeszteni (KEHOP, GINOP);
   - az indikátorok táblázatának kiegészítése javasolt.
3. Fonyód Város Integrált Településfejlesztési Stratégiája tartalmilag megfelel a jogszabályi előírásoknak, Somogy Megye Területfejlesztési Koncepciójának és Somogy Megye Területfejlesztési Programjának, a képviselőtestületnek elfogadásra javasolja az alábbi észrevételekkel:
   - a pénzügyi terv kiegészítése javasolt a projektek becsült költségével;
   - a településrendezési terv szükséges módosítását célszerű mielőbb elkezdeni;
   - az indikátor-tábla célértékeinek meghatározása hasznos lenne.
4. Marcali Város Településfejlesztési Koncepcióját és Integrált Településfejlesztési Stratégiája tartalmilag megfelel a jogszabályi előírásoknak, Somogy Megye Területfejlesztési Koncepciójának és Somogy Megye Területfejlesztési Programjának, a képviselőtestületnek elfogadásra javasolja az alábbi észrevételekkel:
   - hasznos lett volna a hiányzó örökségvédelmi hatástanulmányt elkészíteni a mostani tervezési folyamatban;
   - mindkét településfejlesztési dokumentumból hiányzik a városkörnyék közvetlenebb kapcsolatok, együttműködések konkrétabb megfogalmazása;

- a városkörnyéki projektjavaslatok alcím általánosságok helyett valós javaslatokat, igényeket tartalmazhatna.

5. Nagyatád Város Integrált Településfejlesztési Stratégiája tartalmilag megfelel a jogszabályi előírásoknak, Somogy Megye Területfejlesztési Koncepciójának és Somogy Megye Területfejlesztési Programjának, a képviselőtestületnek elfogadásra javasolja az alábbi észrevételekkel:
   - indokolt lett volna a településfejlesztési koncepció elkészítése ebben a tervezési folyamatban, hogy összhang legyen és megalapozza a településrendezési tervet;
   - segítette volna az előkészítést a tervezett fejlesztések településrendezési tervnek való megfelelésének vizsgálata.
6. Siófok Város Településfejlesztési Koncepcióját és Integrált Településfejlesztési Stratégiája tartalmilag megfelel a jogszabályi előírásoknak, Somogy Megye Területfejlesztési Koncepciójának és Somogy Megye Területfejlesztési Programjának, a képviselőtestületnek elfogadásra javasolja.
7. Tab Város Integrált Településfejlesztési Stratégiája tartalmilag megfelel a jogszabályi előírásoknak, Somogy Megye Területfejlesztési Koncepciójának és Somogy Megye Területfejlesztési Programjának, a képviselőtestületnek elfogadásra javasolja az alábbi észrevételekkel:
   - a város és vonzáskörzetének kapcsolatrendszerét, együttműködési lehetőségeit érdemes lett volna szerepeltetni;
   - hiányzik a kapcsolódási lehetőség a Koppány-programmal való együttműködésre;
   - a Tab és Zala közötti kerékpárút építése támogatható, de igazán hasznos a Tabon áthaladó országos jelentőségű (Külső-Somogyi kerékpárút: Szántód-Kőröshegy-Tamási... Pécs nyomvonal) vonatkozó szakaszának megépítése lenne.

Kérem a Közgyűlést, hogy a Somogy Megyei Közgyűlés Területfejlesztési Bizottsága 14/2015. (VI.15.) számú határozatával elfogadott, átruházott hatáskörben hozott döntéséről szóló beszámolót – amellyel a somogyi járásszékhely városok településfejlesztési koncepciójának és integrált településfejlesztési stratégiájának véleményezését végezte el – fogadja el.

Határozati javaslat:

A Somogy Megyei Közgyűlés a területfejlesztési bizottság által a Somogy Megyei Önkormányzat Szervezeti és Működési Szabályzatáról szóló 6/2014.(XII.12.) ÖR. 4. sz. melléklet C.1.1. pontjában biztosított hatáskörében eljárva átruházott hatáskörben hozott, a somogyi járásszékhely városok településfejlesztési koncepciójának és integrált településfejlesztési stratégiájának véleményezéséről szóló beszámolót elfogadja.

Kaposvár, 2015. augusztus 18.

Holovits Huba
a bizottság elnöke

A beszámolót készítette:

Baloghné Molnár Ida
a bizottság titkára

A beszámolót jóváhagyta:

Dr. Sárhegyi Judit
megyei jegyző

SOMOGY MEGYEI ÖNKORMÁNYZATI HIVATAL
MEGYEI FŐÉPÍTÉSZ
7400 Kaposvár, Megyeháza, Fő utca 10.
tel.:82- 898 246/ 117 fax: 82-510 181 e-mail: fabian.eva@som-onkorm.hu web: som-onkorm.hu

Ügyiratszám: SMÖ/403/2015.

TÁJÉKOZTATÓ

és összefoglaló jelentés a megyei főépítész tapasztalatairól a főépítészi tevékenységről szóló 190/2009.(IX.15.) Korm. rendelet 8. § b) pontja alapján

A főépítészi tevékenységről szóló 190/2009.(IX.15.) Korm. rendelet 8. § b) pontja szerint a főépítész folyamatosan figyelemmel kíséri a rendezési eszközök hatályosulását, tapasztalatairól évente tájékoztatást ad, és négyévente összefoglaló jelentést készít a képviselő-testület (közgyűlés) részére. Az első tájékoztató 2011-ben készült, tehát most elérkezett az összefoglaló jelentés ideje.

A törvény szerint a megyei önkormányzat véleményezi - a megyei főépítész útján – a települési településrendezési eszközeit a megyei területrendezési tervvel való összhang érdekében. A feladatot a főépítészi tevékenységről szóló Korm. rendelet 9. § (1) bekezdés d) pontja a megyei főépítészre bízza.

A települések rendezési terveinek a megyei területrendezési tervvel összhangban kell lenniük, tehát a megyei terv a települések rendezési tervein keresztül érvényesül. Somogy megye kétharmada - a Balaton Kiemelt Üdülőkörzet területén a Balaton-törvénnyel elfogadott területrendezési terv érvényes - településeinek rendezési terve összhangban kell legyen a 2011-ben elfogadott megyei területrendezési tervvel, az ahhoz kapcsolódó célkitűzésekkel és ajánlásokkal, ám a megyei területrendezési terv célkitűzéseinek a Balaton Kiemelt Üdülőkörzet területén levő települések terveiben is érvényt kell szerezni.

A településrendezési tervek többlépcsős véleményezési eljárását a 314/2012.(XI.8.) Korm. rendelet határozza meg. 2014. áprilisa óta 38 település rendezési tervének módosítását illetve tervét küldték meg véleményezésre. A települések közül csak egy falunak, Nyimnek készült a teljes közigazgatási területére terv, a többieknél kisebb-nagyobb mértékű tervmódosítások történtek. Legtöbbször valamilyen konkrét fejlesztési, beruházási igény indokolta a módosítást, az egy év alatt több településen kétszer is módosították a településrendezési tervet. A 38 településből 15 település a Balaton Kiemelt Üdülőkörzet területén helyezkedik el. A véleményezési eljárásban kiadásra került 17 db előzetes vélemény és 48 vélemény, ebből egyszerűsített véleményezési eljárásban 11 készült és 11 tárgyalásos véleményezési eljárás volt.
A rendezési tervek módosításának száma általában tükrözi a településeken tervezett fejlesztéseket, mert általában az előkészítés során kiderül, hogy a fejlesztés valamilyen szempontból ütközik a tervvel, ezért azt módosítani kell.
A véleményezés tapasztalatait összegezve megállapítható, hogy a megyei területrendezési terv előírásai érvényesülnek a településrendezési tervekben. A megyeterv szerepel a megyei önkormányzat honlapján, így a településtervezők és önkormányzatok megfelelő módon tudják alkalmazni. A településrendezési terv-módosítások megfeleltek a megyei tervnek, illetve a Balaton-törvénynek, a szakmai észrevételeimet többnyire figyelembe vették.

A területfejlesztési törvény 13/A. § (3) bekezdése szerint a megyei önkormányzat koncepcionálisan összehangolja települései településfejlesztési koncepciója és integrált településfejlesztési stratégiája (ITS) kidolgozását a megyei területrendezési terhez való illeszkedésük érdekében.
Kaposvár MJV tavaly készítette el a településfejlesztési koncepcióját és integrált településfejlesztési stratégiáját (ITS), az önkormányzati véleményezés a 2014. szeptemberi közgyűlésen történt, a megtett észrevételeink jelentős részét beépítette a város az ITS-be. Az elmúlt bő egy évben három településre: Nyim, Lengyeltóti és Balatonfenyves készült településfejlesztési koncepció, amelyeket véleményezni kellett. A Belügyminisztérium projektje volt az összes járásszékhely településfejlesztési koncepciójának és integrált településfejlesztési stratégiájának az elkészíttetése, régiónként egy tervező szervezet által. Somogy megyében két város településfejlesztési koncepciója és hét város ITS-e készült el egyidőben. Az önkormányzati vélemény megalkotását átruházott hatáskörben a Területfejlesztési Bizottság 2015. június 15-i ülésén végezte el. Mindegyik településfejlesztési dokumentum összhangban van a megyei területfejlesztési programmal, csupán kisebb észrevételeket tett a bizottság.

A területfejlesztési törvény szerint a megyei önkormányzat területrendezési feladatkörében területrendezési tervet készít, véleményezteti és elfogadja azt. Somogy Megye Területrendezési Terve 2011. áprilisában került jóváhagyásra, de az Országos Területrendezési Terv (2003. évi XXVI. tv.) 2013-as módosítása megszüntette az összhangot a megyei területrendezési tervekkel, ezért módosítani kell azokat. A törvény előírása szerint a megyei terveket 2015. december 31-ig összhangba kellene hozni az országos tervvel. Minisztériumi vezetők tájékoztatása szerint a határidőt módosítani fogják, mivel a központi költségvetés sem tartalmaz ilyen célra forrást, javasolták, hogy a megyei önkormányzatok saját forrásból készíttessék el a tervet. A tervezési díj - az alaptérképpel együtt - 15-20 millió Ft-ra becsült.

A jövő évtől a vonatkozó jogszabály szerint (314/2012.Korm.rendelet) nem lesz lehetőség a 2013. előtt jóváhagyott településrendezési tervek módosítására, új tervet kell készíteni. A somogyi települések több mint 90%-ának 2013. előtt készült a terve. A települések rendezési terve több millió Ft-os összegbe kerül, így nagy valószínűséggel a kisebb településeknél gondot fog okozni az elkészíttetésük.
A megye 246 településének településrendezési tervi ellátottsága változó, a kis- és aprófalvak tervei régiek, többnyire a 2000-es évek elején készültek, a magasabb rendű jogszabályoknak már nem felelnek meg. Az Országos Területrendezési Terv rendelkezése szerint a 2012. december 31-én hatályban levő településrendezési tervek a jövő évtől már nem módosíthatók és csak 2018. december 31-ig alkalmazhatók, így várhatóan teljes településre kell készíteni a településrendezési tervet.

Véleményem szerint indokolt lenne - különösen az aprófalvas térségekben - nagyobb településcsoportok területére, illetve a városokra és környékükre együtt elkészíteni a településrendezési terveket, mert egyszerűbb, olcsóbb és a fejlesztések összehangolását jelentené. Az aprófalvak együttműködése lehetne a megmaradásuk feltétele. A fejlesztési szándékok térségi szinten jobban összehangolhatók lennének, a települések jobban megismernék egymás adottságait, lehetőségeit, az együttműködésük hatékonyabb lenne és a területfejlesztési szempontoknak is jobban megfelelnének.
A különféle stratégiákból és programokból úgy tűnik, hogy az 1000 fő alatti falvak fejlesztésével, esetleg megtartásával nem számol senki, az aprófalvas térségek inkább csak probléma-szinten említődnek.

Bizonyos, hogy a területek gazdasági fejlődésének kulcsa a közlekedési infrastruktúra fejlettsége. Sajnos Somogy megye kétharmad részén nincs sem autópálya, sem gyorsforgalmi út, alapvető közlekedési kapcsolatok hiányoznak. Nagyon sokat jelentene a térségnek az M9 (Nagykanizsa-Kaposvár-Szekszárd) gyorsforgalmi út megépítése, de a megvalósítás egyre távolabbra tolódik. A Kaposvár- Szekszárd szakasz engedélyezési terve készül, a Kaposvártól nyugatra építendő útnak a tervei sem késszülnek. A 67. sz. főút Kaposvártól északra levő szakaszán a burkolaterősítés és a településeket elkerülő szakaszok tervei elkészültek, reméljük az építés is megtörténik 2020-ig. Sokat jelenthetne a megye erősödésében a 67. sz. út Szigetvártól déli irányban történő meghosszabbítása, de itt még a konkrét tervek sem készülnek, egyelőre nyomvonal változatok léteznek.

A 2012-es közgyűlési tájékoztatóban a településrendezési tervek véleményezése mellett jogszabályi módosítás szükségességéről (azóta megtörtént), megyei mellék- és kerékpárúthálózat stratégiájának elkészítéséről, hasznosítatlan épületek adatbázisáról, védett épületek felújítási költségének ÁFA-mentességéről, az üres falusi lakóházak, gazdasági épületek megtartása érdekében állami program szükségességéről és az 500 fő alatti falvak (106 db) 2-3 évtizeden belüli elnéptelenedéséről írtam. Most már 121 falu népességszáma kevesebb mint 500 fő és 60 db az 1000 fő lakosságszám alatti falu.

2013-ban tájékoztatást adtam a 31 település rendezési tervének véleményezéséről és javasoltam a falvak arculatának javítása érdekében a térségi főépítészi hálózat létrehozását (idén miniszteri ígéret hangzott el a járási szintű főépítészi rendszer kialakításáról a 2017-es évtől). A megye hasznosítatlan középület-állományából befektetési kiadvány készítését javasoltam és üres, nem értékesíthető falusi lakóházak digitális adatbázisáról írtam.

2014-ben beszámoltam 33 település rendezési tervének véleményezéséről, a megyei területrendezési terv készítésének szükségességéről, költségigényéről, valamint a megye elnéptelenedési tendenciájáról, illetve a megyében levő több mint 20 ezer üres lakás..

Határozati javaslat:

A Somogy Megyei Közgyűlés az előterjesztés szerinti tartalommal elfogadja a megyei főépítész éves tájékoztatóját és összefoglaló jelentését.

Kaposvár, 2015. szeptember 2.

Fábián Éva
megyei főépítész

A tájékoztatót jóváhagyta:

Dr. Sárhegyi Judit
megyei jegyző

SOMOGY MEGYEI KÖZGYŰLÉS
ELNÖKE

7400 KAPOSVÁR, Vármegyeháza, Fő utca 10.
tel.: 82/898-246
e-mail: jako.gergely@som-onkorm.hu

Ügyiratszám: SMÖ/345-5/2015.

TÁJÉKOZTATÓ
a 2015. április 16. és 2015. augusztus 31. közötti tisztségviselői tevékenységről

Jakó Gergely elnök

Találkozott és megbeszélést folytatott:

- prof. dr. Repa Imre, a Kaposvári Egyetem általános és tudományos rektor-helyettesével, az Egészségügyi Centrum elnökével,
- Dr. Neszményi Zsolt kormánymegbízottal,
- dr. Moizs Mariann, Kaposi Mór Oktató Kórház főigazgatójával,
- Daxner Gábor, Vállalkozók és Munkáltatók Országos Szövetség Somogy Megyei Elnökével,
- Barkóczi István, SEFAG Zrt. vezérigazgatójával,
- Dr. Sitányi László, DDRFÜ Nonprofit Kft. ügyvezetőjével,
- Keresztes Péter, Somogy Megyei Vállalkozói Központ Közalapítvány főigazgatójával,
- dr. Mezőszentgyörgyi Dávid, Nemzeti Környezetügyi Intézet megbízott főigazgatójával,
- Szűts András, Csoma polgármesterével,
- Obbás Gyula, Igal polgármesterével,
- Vitályos Eszter, Európai Uniós Fejlesztésekért Felelős Államtitkár Asszonnyal,
- Kecskés Gábor, Ságvár polgármesterével,

Több alkalommal:

- Közgyűlési tagokkal

Részt vett:

- Szennyvíztisztító telep és csatornahálózat-építő beruházás projektzáró rendezvényén, Segesd,
- „Nemzetközi Kézilabda Akadémia sportcsarnok építése" projekt alapkőletételén, Balatonboglár,
- Kaposvári Egyetem Agrárközpont Vadgazdálkodási Tájközpont 30. jubileumi ünnepségén, Bőszénfa,
- Somogy Megyei Vállalkozói Központ Közalapítvány 1000. mikro-hitelszerződés megkötése alkalmából rendezett ünnepségen, Kaposvár.
- Magyar Olimpiai Bizottság Közgyűlésén, Budapest.
- Somogy Megyei Vadásznapon, Somogyzsitfa.
- 86. Ünnepi Könyvhéten, Kaposvár.
- „Balatonboglár Város Napja" rendezvényen,
- Földvári Napokon, Balatonföldvár.
- „Somogy megyei Komplex Onkológiai Centrum sugárterápiás és patológiai eszközparkjának fejlesztése" című projekt projektzáró rendezvényén, Kaposvár.
- XVI. Mesztegnyői Rétes-fesztivál és Falunapon,
- Munkaebéden a Hargita Külügyi Bizottság elnökével, Kaposvár,
- SEFAG Zrt. megújult székházának ünnepélyes átadóján, Kaposvár,
- Zselici Csillagpark ünnepélyes átadóján, Zselickisfalud,
- Zselickislaki Alkotótábor ünnepélyes megnyitóján,
- Kenyérszentelő ünnepségen, Somogyszob,
- Lorántffy Zsuzsanna Református Iskola új épületének átadó ünnepségén és tanévnyitón, Kaposvár,
- Kovácstalálkozón, Vése,
- XXV. Hosszú távú Triatlon Országos Bajnokság, Nagyatádon,
- Dr. Bősze Sándor Emléktábla avatón, Kaposvár,
- Köztisztviselői Napon,

- Boglári Szüreti Fesztivál megnyitóján,
- Somogyi Értékek Napja, Vigasságok Tere ünnepélyes átadásán, Vármegyeháza,
- Apparátusi értekezleten, Vármegyeháza,
- Több alkalommal vezetői értekezleten,
- Több alkalommal a Somogy Megyei Önkormányzat projektjeivel kapcsolatos egyeztetéseken,
- Balaton Fejlesztési Tanács és MÖOSZ üléseken,
- Terület- és Településfejlesztési Operatív Program Monitoring Bizottság ülésein.
- Bizottsági üléseken és Közgyűléseken.

2015. június 15-24-ig táppénzen, 2015.07.27-08.19-ig 18 napot szabadságon volt.

Biró Norbert alelnök

Találkozott és megbeszélést folytatott:

- Katona István, a Somogy megyei MATASZ közhasznú egyesületének elnökével,
- Szűts András, Csoma polgármesterével,
- Izményi Éva, Integranet Kft. ügyvezető igazgatójával,
- Nemesné dr. Kis Szilvia, Oktatási Hivatal Kaposvári Pedagógiai Oktatási Központ vezetőjével,
- Baranyai Sándor, Mezőgazdasági Termelők Szövetségének somogyi elnökével,
- Több alkalommal közgyűlési tagokkal.

Részt vett:

- Csökölyi Helytörténeti Múzeum épületének avatásán,
- Magyar Cukor Manufaktúra Kft. új porcukor gyártó üzem és napelem rendszer ünnepélyes átadásán, Kaposvár
- Nagyatád Város Napján,
- Kaposvári Tűzoltóság fennállásának 140 éves évfordulóján,
- Kapos-menti Hulladékgazdálkodási Program keretében megvalósuló hulladékkezelő központ bokrétaünnepén, Kaposvár,

- „Vályogtető" közfoglalkoztatási mintaprogram keretében épült szociális bérlakások ünnepélyes átadásokon: Bárdudvarnok és Újvárfalva,
- Hallássérültek Konferenciája, Kaposvár,
- Bírósági ülnökök eskütételén, Kaposvár,
- Somogyvári Széchenyi-kastély védett történeti kertjének rekonstrukciója c. projektjének ünnepélyes záró rendezvényén,
- Nézőpontok - Térhatású fényképek a Nagy Háborúból című vendégkiállítás megnyitóján, Kaposvár,
- Jákó Kistérségi Nyugdíjas Művészeti Bemutatón,
- Munkaebéden a Hargita Külügyi Bizottság elnökével, Kaposvár,
- Óvoda átadó ünnepségen, Bárdudvarnok,
- Trianoni békediktátum 95. évfordulója és a nemzeti összetartozás napja alkalmából tartott megemlékezésen, Kaposvár,
- Falunapokon: Ságvár, Iharos, Csököly,
- Gyógynövény pályázattal kapcsolatos szakmai fórumon, Kaposvár,
- Balatonboglár Város Napján,
- Földvári Napok rendezvényen, Balatonföldvár,
- Köztisztviselői Napon,
- Jutai Kultúrház ünnepélyes átadásán,
- Kaposvári Egyetem diploma- és oklevél átadó ünnepségen, Kaposvár,
- Szent László Napokon, Somogyvár,
- Somogy Bora 2015 választáson, Siófok,
- XXV. Tóti Napokon, Lengyeltóti,
- Augusztus 20-i Állami Ünnepünk kaposvári megemlékezésén,
- Igali Nemzetközi Huszártalálkozón,
- Somogyi Értékek Napja, Vigasságok tere ünnepélyes átadásán, Vármegyeháza,
- Glattfelder Béla gazdaságszabályozásért felelős államtitkárral patcai Katica Tanyán helyszínbejáráson.

- Több alkalommal a Somogy Megyei Vállalkozói Központ Közalapítvány Kuratóriumi ülésein,

- Több alkalommal vezetői értekezleteken.

2015. május 11-12-ig 2 nap, 05.29-én 1 nap, július .20-24-ig 5 nap és augusztus.03-19-ig 13 nap szabadságon volt.

Dr. Sárhegyi Judit megyei jegyző

Találkozott és megbeszélést folytatott:

- Dr. Pálffy Ilona, Nemzeti Választási Iroda elnökével,

- Csapó Angéla, Somogy Megyei Népművészeti Egyesület vezetőjével,

- Tóth Péter, Magyar Államkincstár Somogy Megyei Igazgatóság volt igazgatójával,

- Karsai József, a Somogy Megyei Munka- és Tűzvédelmi Társulás alelnökével,

- Izményi Éva, Integranet Kft. igazgatójával,

- Gábor Márk Somogy Társadalmi Felemelkedéséért Nonprofit Kft ügyvezetőjével és Kresz László főszerkesztővel,

- dr. Barka Tamás, Mikei Közös Önkormányzati Hivatal jegyzőjével,

- Bunováczné Boros Mónika, Somogy Megyei Munkaügyi Központ megyei kirendeltsége munkatársával,

- Farkas Éva, Mezőgazdasági és Vidékfejlesztési Hivatal Somogy Kirendeltség vezetőjével,

- Szüts András Ervin, Csoma polgármesterével,

- Kiss László, ZÁÉV Zrt. igazgatójával,

- Légli Géza, Kislaki Bormanufaktúra Kft. vezetőjével,

- dr. Ábrahám Levente, Rippl-Rónai Múzeum igazgatójával,

- dr. Neszményi Zsolt, Somogy Megyei Kormánymegbízottal,

- Brunner Róbert Brunner Pékség ügyvezetőjével és dr. Kiss Attila ügyvéddel,

- Orosz Ferenc, Somogy Megyei Sportszövetség ügyvezetőjével,

- Szántó László, Somogy Megyei Sport és Szabadidő Egyesület ügyvezetőjével,
- Ősz Márta, Diák Sportszövetség Somogy Megyei titkárával.

Részt vett:

- Somogy Megyei Területi Választási Iroda vezetőjeként eskütételen, Budapest,
- Bőszénfai Szarvasfarm jubileumi ünnepségén, Bőszénfa,
- Kaposvári kistérségi polgármesterek és jegyzők találkozóján, Hajmás,
- Somogy Megyei Területi Választási Bizottság ülésein, Vármegyeháza,
- Nemzeti Választási Iroda önkormányzati választás helyszíni ellenőrzésén, Mike,
- Baumann Anita, Ádándi Helyi Választási Iroda tagjának eskütételén, Vármegyeháza,
- Nemzeti Művelődési Intézet megyei fejlesztési prioritásokkal kapcsolatos egyeztetésén, Vármegyeháza,
- TOP kerekasztal fórumon, a helyi fejlesztésekről, Vármegyeháza,
- Főjegyzői Kollégium ülésén, Mátraverebély-Szentkút,
- Kaposvári Egyetem Diploma és Oklevélátadó Ünnepségén, Kaposvár,
- Horvát Köztársaság Államiság Napja alkalmából tartott ünnepségén, Pécs,
- Vályogprogram keretében felépült házak ünnepélyes átadásán, Újvárfalva,
- Köztisztviselői Napon,
- Somogy Bora választáson, Siófok,
- Somogyi Értéknap, Vigasságok Tere rendezvényről sajtótájékoztatót tartott, Vármegyeháza,
- Somogyi Értéknap, Vigasságok Tere ünnepélyes átadásán, Vármegyeháza,
- Somogy Bora díjátadó ünnepségen, Balatonlelle,
- Több alkalommal a Somogyi Értéknap rendezvény előkészítésével kapcsolatos megbeszéléseken,
- Több alkalommal vezetői értekezleten,
- Több alkalommal közgyűlést előkészítő titkári értekezleten,
- Bizottsági üléseken és Közgyűléseken.

2015.május 14-15-én 2 nap,2015. 06.01-én 1 nap, 2015.július 02-án 1 nap, 2015.július 21-22 -én 2 nap, 2015.július 24-30-ig 5 nap, 2015. augusztus 10-19-ig 8 nap szabadságon volt.

Kaposvár, 2015.szeptember 7.

Jakó Gergely

A tájékoztatót készítette:

Lábadiné Somogyi Márta
igazgatásszervező

A tájékoztatót jóváhagyta:

Dr. Sárhegyi Judit
megyei jegyző

ESKÜOKMÁNY

Csendesné Murányi Ibolya, a 2014-2019. önkormányzati ciklusra megválasztott Somogy Megyei Közgyűlés tagja az önkormányzati törvény, valamint az SZMSZ-ben foglaltak alapján a 2015. október 2-i nyilvános ülésen az alábbi szövegű esküt letette:

„Én, *(esküttevő neve)*
becsületemre és lelkiismeretemre fogadom, hogy
Magyarországhoz és annak Alaptörvényéhez hű leszek;
jogszabályait megtartom és másokkal is megtartatom;
megyei közgyűlési tagi tisztségemből eredő feladataimat a *Somogy megye* fejlődésének előmozdítása érdekében lelkiismeretesen teljesítem,
tisztségemet a magyar nemzet javára gyakorlom.
(Az esküttevő meggyőződése szerint)
Isten engem úgy segéljen!"

Csendesné Murányi Ibolya .....(aláírás)

Kaposvár, 2015. október 2.

Dr. Sárhegyi Judit
megyei jegyző

ESKÜOKMÁNY

Sárdi Árpád, a 2014-2019. önkormányzati ciklusra megválasztott Somogy Megyei Közgyűlés Területfejlesztési Bizottságának külső tagja az önkormányzati törvény, valamint az SZMSZ-ben foglaltak alapján a 2015. október 2-i nyilvános ülésen az alábbi szövegű esküt letette:

„Én, *(esküttevő neve)*
becsületemre és lelkiismeretemre fogadom, hogy
Magyarországhoz és annak Alaptörvényéhez hű leszek;
jogszabályait megtartom és másokkal is megtartatom;
külső bizottsági tagi tisztségemből eredő feladataimat *Somogy megye* fejlődésének előmozdítása érdekében lelkiismeretesen teljesítem,
tisztségemet a magyar nemzet javára gyakorlom.
(Az esküttevő meggyőződése szerint)
Isten engem úgy segéljen!"

Sárdi Árpád .....(aláírás)

Kaposvár, 2015. október 2.

Dr. Sárhegyi Judit
megyei jegyző

A Somogy Megyei Közgyűlés

9/2015.(X.2.) önkormányzati rendelete

az önkormányzat 2015. évi költségvetési rendeletének módosításáról

A Somogy Megyei Közgyűlés az Alaptörvény 32. cikk (2) bekezdésében meghatározott eredeti jogalkotói hatáskörében, az Alaptörvény 32. cikk (1) bekezdés f) pontjában meghatározott, valamint az államháztartásról szóló 2011. évi CXCV. törvény (továbbiakban Áht.) 34. §-ában foglalt feladatkörében eljárva, a Somogy Megyei Önkormányzat 2015. évi költségvetéséről és végrehajtási feladatairól a következőket rendeli el:

I.

A RENDELET HATÁLYA

1. §

Az önkormányzat 2015. évi költségvetéséről szóló **3/2015.(III.17.)** önkormányzati rendelet (továbbiakban: Rendelet) 2. §-a helyébe a következő rendelkezés lép:

II.

A MEGYEI ÖNKORMÁNYZAT BEVÉTELEI ÉS KIADÁSAI

„2. §

(1) A közgyűlés, a megyei önkormányzat 2015. évi költségvetésének

Bevételi főösszegét	***510.331***	***EFt-ban***
Kiadási főösszegét	***510.331***	***EFt-ban***
Bevételi és kiadási főösszegeinek különbözetét megállapítja	***0***	***EFt-ban***
Költségvetési bevételét	*402.156*	*EFt-ban*
Költségvetési kiadását	*472.198*	*EFt-ban*
Költségvetési bevételeinek és kiadásainak különbözetét megállapítja	***-70.042***	***EFt-ban***
ebből:		
A költségvetési bevételeken és kiadásokon belül		
A működési célú bevételek összegét	*345.822*	*EFt-ban*
A működési célú kiadások összegét	*414.973*	*EFt-ban*
Működési bevételeinek és kiadásainak különbözetét megállapítja	***-69.151***	***EFt-ban***
Külső finanszírozási bevételét		
Külső finanszírozási kiadását	*40.911*	*EFt-ban*
Finanszírozási bevételeinek és kiadásainak különbözetét megállapítja	*40 911* ***0***	*EFt-ban* ***EFt-ban***
Felhalmozási célú bevételét	*56.334*	*EFt-ban*
Felhalmozási célú kiadását	*57.225*	*EFt-ban*
Felhalmozási hiányát megállapítja	***-891***	***EFt-ban***

kötelező működési feladatok kiadásait:	*368.616*	*EFt-ban*
ebből:		
a személyi juttatások összegét	*142.087*	*EFt-ban*
a szociális hozzájárulási adó	*38.587*	*EFt-ban*
a dologi kiadások összegét - hivatal	*87.308*	*EFt-ban*
- önkormányzat	*80.911*	*EFt-ban*
egyéb működési célú támogatást	*17.223*	*EFt-ban*
az általános tartalék összegét	*500*	*EFt-ban*
a működési célú tartalék összegét	*2.000*	*EFt-ban*
önként vállalt feladatok kiadásait:	*46.357*	*EFt-ban*
a költségvetési létszámkeretet	*30*	*főben*

állapítja meg.

(2) Az (1) bekezdésben megállapított -70.042 EFt összegű költségvetési különbözetét az önkormányzat belső finanszírozásának minősülő előző évi pénzmaradvánnyal fedezi.

(3) Az önkormányzat külső forrásból finanszírozást igénybe vesz pályázati támogatást megelőlegező likviditási hitelként, amely éven belüli hitelfelvételnek minősül.

(4) Az önkormányzat összes nyitó pénzkészlete bankszálán és pénztárban 70.042 EFt, ebből önkéntes feladatai esetében a pénzmaradvány összege 35.069 EFt és a kötelező feladatok esetében 34.973 EFt, amely a hivatali feladatokra fordítható pénzmaradvány összegét 11.921 EFt is magában foglalja."

2. §

(1) A Rendelet 1. melléklete helyébe e rendelet 1.melléklete lép.

(2) A Rendelet 1/1. melléklete helyébe e rendelet 2. melléklete lép.

(3) A Rendelet 1/1/A. melléklete helyébe e rendelet 3. melléklete lép.

(4) A Rendelet 1/2. melléklete helyébe e rendelet 4. melléklete lép.

3. §

E rendelet a kihirdetését követő napon lép hatályba és a hatálybalépést követő napon hatályát veszti.

Dr. Sárhegyi Judit
megyei jegyző

Jakó Gergely
a közgyűlés elnöke

A Somogy Megyei Önkormányzat és Hivatala 2015. évi összesített bevételeiről és kiadásairól

Sorszám	Megnevezés	Eredeti előirányzat összesen	1. Módosított előirányzat a 3/2015. (III.17.) rend. módosítását követően	2. változás összegei	2. Módosított előirányzat a 3/2015. (III.17.) rend. módosítását követően
BEVÉTELEK (költségvetési +finanszírozási)		476 791	476 791	33 540	510 331
1	**Költségvetési bevételek (B1-B7)**	**366 145**	**366 145**	**36 011**	**402 156**
2	**Működési célú támogatások államháztartáson belülről (B1)**	**301 319**	**301 319**	**5 966**	**307 285**
3	Helyi önkormányzatok működésének általános támogatása (B111)	233 377	233 377	0	233 377
4	Egyéb működési célú célú támogatások bevételei államháztartáson belülről (B16)	67 942	67 942	5 966	73 908
	ebből: Hivatal		0	4 966	4 966
5	*ebből: Önkormányzat*	69 942	67 942	1 000	68 942
6	**Működési bevételek (B4)**	**11 881**	**11 881**	**26 656**	**38 537**
7	*ebből: Hivatal*	10 381	10 381	6 540	16 921
8	*ebből: Önkormányzat*	1 500	1 500	20 116	21 616
9	**Felhalmozási célú támogatások államháztartáson belülről (B2)**	**47 945**	**47 945**	**0**	**47 945**
10	DDOP-val kapcsolatos bevételek	47 945	47 945	0	47 945
11	**Felhalmozási bevételek (B5)**	**3 000**	**3 000**	**3 389**	**6 389**
12	*ebből: Hivatal*	3 000	3 000	3 389	6 389
13	**Felhalmozási célú átvett pénzeszközök (B7)**	**2 000**	**2 000**	**0**	**2 000**
14	Felhalmozási célú visszatérítendő támogatások, kölcsönök visszatérülése államháztartáson kívülről (B72)	2 000	2 000	0	2 000
15	**Finanszírozási bevételek (B8)**	**110 646**	**110 646**	**-2 471**	**108 175**
16	**Rövid lejáratú hitelek, kölcsönök felvétele (B8113)**	**40 911**	**40 911**	**0**	**40 911**
17	**Belföldi értékpapírok bevételei (B812)**	**0**	**0**	**0**	**0**
18	**Maradvány igénybevétele (B813)**	**69 735**	**69 735**	**307**	**70 042**
19	Előző évi költségvetési maradvány igénybevétele (B8131)	69 735	69 735	307	70 042
20	**Belföldi finanszírozás bevételei (B81)**	**0**	**0**	**-2 778**	**-2 778**
21	**Külföldi finanszírozás bevételei(B82)**	**0**	**0**		**0**
KIADÁSOK (költségvetési +finanszírozási)		**476 791**	**476 791**	**33 540**	**510 331**
22	**Költségvetési kiadások (K1-K8)**	**435 880**	**435 880**	**36 318**	**472 198**

23	**Személyi juttatások (K1)**	**140 399**	**140 399**	**1 688**	**142 087**
24	*ebből: Hivatal*	140 399	116 010	1 688	117 698
25	*ebből: Önkormányzat*	0	24 389	0	24 389
26	**Munkaadókat terhelő járulékok és szociális hozzájárulási adó (K2)**	**38 132**	**38 132**	**455**	**38 587**
27	*ebből: Hivatal munkaadókat tehelő járulékok*	38 132	31 610	455	32 065
28	*ebből: Önkormányzat*	0	6 522	0	6 522
29	**Dologi kiadások (K3)**	**187 413**	**187 413**	**27 163**	**214 576**
30	*ebből: Hivatal*	83 402	83 402	3 906	87 308
31	*ebből: Önkormányzat*	104 011	104 011	23 257	127 268
32	**Egyéb működési célú kiadások (K5)**	**16 100**	**16 100**	**3 623**	**19 723**
33	Egyéb működési célú támogatások államháztartáson belülre (K506)	100	100	3 623	3 723
34	*ebből: Hivatal*	0	0	2 823	2 823
35	*ebből: Önkormányzat*	100	100	800	900
36	Egyéb működési célú támogatások államháztartáson kívülre (K511)	13 500	13 500	0	13 500
37	*ebből: Hivatal*	1 500	1 500	0	1 500
38	*ebből: Önkormányzat*	12 000	12 000	0	12 000
39	Tartalékok (K512) ebből:	2 500	2 500	0	2 500
40	*Általános tartalék*	500	500	0	500
41	*Céltartalék*	2 000	2 000	0	2 000
42	**Felhalmozási kiadások (K6)**	**53 836**	**53 836**	**3 389**	**57 225**
43	*ebből: Hivatal*	0		3 389	3 389
44	*Ebből: Önkormányzat*	53 836	53 836	0	53 836
45	**Finanszírozási kiadások**	**40 911**	**40 911**	**-2 778**	**38 133**
46	**Hitel-, kölcsöntörlesztés államháztartáson kívülre (K911)**	**40 911**	**40 911**	**0**	**40 911**
47	**Belföldi értékpapírok kiadásai (K912)**	**0**	**0**	**0**	**0**
48	**Belföldi finanszírozás kiadásai (K91)**	**0**	**0**	**-2 778**	**-2 778**
49	**Külföldi finanszírozás kiadásai (K92)**	**0**	**0**	**0**	**0**

2. melléklet a 9/2015.(X.2.) önkormányzati rendelethez

A Somogy Megyei Önkormányzat 2015. évi összesített működési és felhalmozási bevételeiről és kiadásairól

Sorszám	Megnevezés	Eredeti előirányzat összesen	1. Módosított előirányzat a 3/2015. (III.17.) rend. módosítását követően	2. változás összege	2. Módosított előirányzat a 3/2015. (III.17.) rend. módosítását követően
BEVÉTELEK (költségvetési +finanszírozási)		**451 633**	**451 633**	**21 279**	**472 912**
1	**Költségvetési bevételek (B1-B7)**	352 764	352 764	21 116	373 880
2	**Működési célú támogatások államháztartáson belülről (B1)**	301 319	301 319	1 000	302 319
3	**Önkormányzatok működési támogatásai (B11)**	233 377	233 377	0	233 377
4	Helyi önkormányzatok működésének általános támogatása (B111)	233 377	233 377	0	233 377
5	Egyém működési célú célú támogatások bevételei államháztartáson belülről (B16)	67 942	67 942	1 000	68 942
6	*ÁROP1.2.11 (területi tervezés)*	*40 911*	*40 911*	*0*	*40 911*
7	*Somogyi értéktár pályázat*	*10 000*	*10 000*	*0*	*10 000*
8	*IPA HUHR önrésszel csökkentett*	*17 031*	*17 031*	*0*	*17 031*
9	*TESO "Tehetséges Somogy"*	*0*	*0*	*1 000*	*1 000*
10	**Működési bevételek (B4)**	1 500	1 500	20 116	21 616
11	Egyéb működési bevételek (B410) hitelfelvételi óvadék visszatérülése	1 500	1 500	3 937	5 437
12	Szerződés megerősítésével, szerződésszegéssel kapcsolatos bevételek (ZÁÉV kötbér) B411	0	0	16 179	16 179
13	**Működési célú átvett pénzeszközök (B6)**	0	0	0	0
14	**Jövedelemadók (B31)**	0	0	0	0
15	**Termékek és szolgáltatások adói (B35)**	0	0	0	0
16	**Közhatalmi bevételek (B3)**	0	0	0	0
17	**Felhalmozási célú támogatások államháztartáson belülről B2**	47 945	47 945	0	47 945
18	DDOP-val kapcsolatos bevételek	47 945	47 945	0	47 945
19	**Felhalmozási bevételek (B5)**	0	0	0	0
20	**Felhalmozási célú átvett pénzeszközök (B7)**	2 000	2 000	0	2 000

21	Finanszírozási bevételek (B8)	98 869	98 869	163	99 032
22	**Rövid lejáratú hitelek, kölcsönök felvétele (B811) ÁROP**	**40 911**	**40 911**	**0**	**40 911**
23	**Belföldi értékpapírok bevételei (B812)**	**0**	**0**		
24	**Maradvány igénybevétele (B813)**	**57 958**	**57 958**	**163**	**58 121**
25	Előző évi költségvetési maradvány igénybevétele (B8131)	57 958	57 958	163	58 121
26	**Belföldi finanszírozás bevételei (B81)**	**0**	**0**	**0**	0
27	**Külföldi finanszírozás bevételei(B82)**	**0**	**0**	**0**	0
KIADÁSOK (költségvetési +finanszírozási)		**172 447**	**451 633**	**21 279**	**472 912**
28	Költségvetési kiadások (K1-K8)	172 447	203 358	24 057	227 415
29	**Személyi juttatások (K1)**	**0**	**24 389**	**0**	**24 389**
30	**Foglalkoztatottak személyi juttatásai(K11)**	**0**	**10 529**	**0**	**10 529**
31	**Külső személyi juttatások (K12)**	**0**	**13 860**	**0**	**13 860**
32	**Munkaadókat terhelő járulékok és szociális hozzájárulási adó (K2)**	**0**	**6 522**	**0**	**6 522**
33	**Dologi kiadások (K3)**	**104 011**	**104 011**	**23 257**	**127 268**
34	Készletbeszerzés (K31)	0	0	1 550	1 550
35	Kommunikációs szolgáltatások (K32)	0	0	95	95
36	Szolgáltatási kiadások (K33)	0	0	18 612	18 612
37	Kiküldetés-, reklám és propaganda kiadások (K34)	0	0	3 000	3 000
38	Különféle befizetések és egyéb dologi kiadások (35)	104 011	104 011	0	104 011
39	Kamat kiadások (K353)	900	900	0	900
40	Egyéb dologi kiadások (K355) ebből:	103 111	103 111	0	103 111
41	*-ÁROP 1.2.11 beruházás /területi tervezés*	*50 938*	*50 938*	*0*	*50 938*
42	*-Somogyi Értéktár pályázat*	*10 000*	*10 000*	*0*	*10 000*
43	*-IPA HUHR önrésszel csökkentett*	*7 095*	*7 095*	*0*	*7 095*
44	*DDOP projekt befejezéséhez dologi kiadások*	*18 077*	*18 077*	*0*	*18 077*
45	*- DDOP projekt fenntartása*	*10 000*	*10 000*	*0*	*10 000*
46	*-SIKK-TÉR TÁMOP 5.2.5 projekt fenntartása*	*1 101*	*1 101*	*0*	*1 101*
47	*Egyéb dologi kiadás*	*5 900*	*5 900*	*0*	*5 900*
48	**Egyéb működési célú kiadások (K5)**	**14 600**	**14 600**	**800**	**15 400**
49	Egyéb működési célú támogatások államháztartáson belülre (K506)	100	100	800	900
50	Egyéb működési célú támogatások államháztartáson kívülre (K511)	12 000	12 000	0	12 000
51	Tartalékok (K512) ebből:	2 500	2 500	0	2 500
52	*Általános tartalék*	500	500	0	500
53	*Céltartalék*	2 000	2 000	0	2 000
54	**Felhalmozási kiadások (K6)**	**53 836**	**53 836**	**0**	**53 836**
55	Felújítások (K7)	0	0	0	0
56	Egyéb felhalmozási célú kiadások (K8)	0	0	0	0

57	Finanszírozási kiadások (K9)		248 275	-2 778	245 497
58	**Hitel-, kölcsöntörlesztés államháztartáson kívülre (K911) ÁROP**	**40 911**	**40 911**	**0**	**40 911**
59	**Belföldi értékpapírok kiadásai (K912)**	**0**	**0**	**0**	**0**
60	**Belföldi finanszírozás kiadásai (K91)**	**238 275**	**207 364**	**-2 778**	**204 586**
61	Központi, irányítószervi támogatások folyósítása (K915)	238 275	207 364	-2 778	204 586
62	**Külföldi finanszírozás kiadásai (K92)**	**0**	**0**	**0**	**0**

3. melléklet a 9/2015.(X.2.) önkormányzati rendelethez

A Somogy Megyei Önkormányzat 2015. évi működési bevételeiről és kiadásairól

Sorszám	Megnevezés	Eredeti előirányzat összesen	1. Módosított előirányzat a 3/2015. (III.17.) rend. módosítását követően	2. változás összege	2. Módosított előirányzat a 3/2015. (III.17.) rend. módosítását követően
BEVÉTELEK (költségvetési +finanszírozási)		397 797	397 797	21 279	419 076
1	Költségvetési bevételek (B1-B7)	302 819	302 819	21 116	323 935
2	**Működési célú támogatások államháztartáson belülről (B1)**	**301 319**	**301 319**	**1 000**	**302 319**
3	**Önkormányzatok működési támogatásai (B11)**	**233 377**	**233 377**	**0**	**233 377**
4	Helyi önkormányzatok működésének általános támogatása (B111)	233 377	233 377	0	233 377
5	Egyém működési célú célú támogatások bevételei államháztartáson belülről (B16)	67 942	67 942	1 000	68 942
6	*ÁROP1.2.11 (területi tervezés)*	*40 911*	*40 911*	*0*	*40 911*
7	*Somogyi értéktár pályázat*	*10 000*	*10 000*	*0*	*10 000*
8	*IPA HUHR önrésszel csökkentett*	*17 031*	*17 031*	*0*	*17 031*
9	*TESO "Tehetséges Somogy"*	*0*	*0*	*1 000*	*1 000*
10	**Működési bevételek (B4)**	**1 500**	**1 500**	**20 116**	**21 616**
11	Egyéb működési bevételek (B410) hitelfelvételi óvadék visszatérülése	1 500	1 500	3 937	5 437
12	Szerződés megerősítésével, szerződésszegéssel kapcsolatos bevételek (ZÁÉV kötbér) B411	0	0	16 179	16 179
13	**Működési célú átvett pénzeszközök (B6)**	**0**	**0**	**0**	**0**
14	**Jövedelemadók (B31)**	**0**	**0**	0	0
15	**Termékek és szolgáltatások adói (B35)**	**0**	**0**	0	0
16	**Közhatalmi bevételek (B3)**	**0**	**0**	**0**	0
17	Finanszírozási bevételek (B8)	94 978	94 978	163	95 141
18	**Rövid lejáratú hitelek, kölcsönök felvétele (B811) ÁROP**	**40 911**	**40 911**	**0**	**40 911**
19	**Belföldi értékpapírok bevételei (B812)**	**0**	**0**		
20	**Maradvány igénybevétele (B813)**	**54 067**	**54 067**	**163**	**54 230**

21	Előző évi költségvetési maradvány igénybevétele (B8131)	57 958	57 958	163	58 121
22	**Belföldi finanszírozás bevételei (B81)**	**0**	**0**	**0**	0
23	**Külföldi finanszírozás bevételei(B82)**	**0**	**0**	**0**	0
KIADÁSOK (költségvetési +finanszírozási)		**397 797**	**397 797**	**21 279**	**419 076**
24	**Költségvetési kiadások (K1-K8)**	**118 611**	**149 522**	**24 057**	**173 579**
25	**Személyi juttatások (K1)**	**0**	**24 389**	**0**	**24 389**
26	**Foglalkoztatottak személyi juttatásai(K11)**	**0**	**10 529**	**0**	**10 529**
27	**Külső személyi juttatások (K12)**	**0**	**13 860**	**0**	**13 860**
28	**Munkaadókat terhelő járulékok és szociális hozzájárulási adó (K2)**	**0**	**6 522**	**0**	**6 522**
29	**Dologi kiadások (K3)**	**104 011**	**104 011**	**23 257**	**127 268**
30	Készletbeszerzés (K31)	0	0	1 550	1 550
31	Kommunikációs szolgáltatások (K32)	0	0	95	95
32	Szolgáltatási kiadások (K33)	0	0	18 612	18 612
33	Kiküldetés-, reklám és propaganda kiadások (K34)	0	0	3 000	3 000
34	Különféle befizetések és egyéb dologi kiadások (35)	104 011	104 011	0	104 011
35	Kamat kiadások (K353)	900	900	0	900
36	Egyéb dologi kiadások (K355) ebből:	103 111	103 111	0	103 111
37	*-ÁROP 1.2.11 beruházás /területi tervezés*	*50 938*	*50 938*	*0*	*50 938*
38	*-Somogyi Értéktár pályázat*	*10 000*	*10 000*	*0*	*10 000*
39	*-IPA HUHR önrésszel csökkentett*	*7 095*	*7 095*	*0*	*7 095*
40	*DDOP projekt befejezéséhez dologi kiadások*	*18 077*	*18 077*	*0*	*18 077*
41	*- DDOP projekt fenntartása*	*10 000*	*10 000*	*0*	*10 000*
42	*-SIKK-TÉR TÁMOP 5.2.5 projekt fenntartása*	*1 101*	*1 101*	*0*	*1 101*
43	*Egyéb dologi kiadás*	*5 900*	*5 900*	*0*	*5 900*
44	**Egyéb működési célú kiadások (K5)**	**14 600**	**14 600**	**800**	**15 400**
45	Egyéb működési célú támogatások államháztartáson belülre (K506)	100	100	800	900
46	Egyéb működési célú támogatások államháztartáson kívülre (K511)	12 000	12 000	0	12 000
47	Tartalékok (K512) ebből:	2 500	2 500	0	2 500
48	*Általános tartalék*	500	500	0	500
49	*Céltartalék*	2 000	2 000	0	2 000
50	**Finanszírozási kiadások (K9)**	**279 186**	**248 275**	**-2 778**	**245 497**
51	**Hitel-, kölcsöntörlesztés államháztartáson kívülre (K911) ÁROP**	**40 911**	**40 911**	**0**	**40 911**
52	**Belföldi értékpapírok kiadásai (K912)**	**0**	**0**	**0**	**0**
53	**Belföldi finanszírozás kiadásai (K91)**	**238 275**	**207 364**	**-2 778**	**204 586**
54	Központi, irányítószervi támogatások folyósítása (K915)	238 275	207 364	-2 778	204 586
55	**Külföldi finanszírozás kiadásai (K92)**	**0**	**0**	**0**	**0**

4. melléklet a 9/2015.(X.2.) önkormányzati rendelethez

A Somogy Megyei Önkormányzati Hivatal 2015. évi összesített bevételeirről és kiadásairól

Sorszám	Megnevezés	Eredeti előirányzat összesen	1. Módosított előirányzat a 3/2015. (III.17.) rend. módosítását követően	2. változás összegei	2. Módosított előirányzat a 3/2015. (III.17.) rend. módosítását követően
BEVÉTELEK (költségvetési +finanszírozási)		263 433	232 522	12 261	244 783
1	Költségvetési bevételek (B1-B7)	13 381	13 381	14 895	28 276
2	Működési célú támogatások államháztartáson belülről (B1)	0	0	4 966	4 966
3	Működési bevételek (B4)	10 381	10 381	6 540	16 921
4	Szolgáltatások ellenértéke (B402)	2 645	2 645	2 362	5 007
5	Közvetített szolgáltatások ellenértéke (B403)	7 100	7 100	0	7 100
6	Kiszámlázott általános forgalmi adó (B406)	0	0	4 178	4 178
7	Egyéb működési bevételek (B410)	636	636	0	636
8	Felhalmozási bevételek (B5)	3 000	3 000	3 389	6 389
9	Finanszírozási bevételek (B8)	250 052	219 141	-2 634	216 507
10	Maradvány igénybevétele (B813)	11 777	11 777	144	11 921
11	Előző évi költségvetési maradvány igénybevétele (B8131)	11 777	11 777	144	11 921
12	Előző évi vállalkozási maradványának igénybevétele (B8132)	0	0	0	0
13	Belföldi finanszírozás bevételei (B81)	238 275	207 364	-2 778	204 586
14	Központi irányítószervi támogatás (B816)	238 275	207 364	-2 778	204 586
15	Külföldi finanszírozás bevételei(B82)	0	0	0	0
16					
KIADÁSOK (költségvetési +finanszírozási)		263 433	232 522	12 261	244 783
16	Költségvetési kiadások (K1-K8)	263 433	232 522	12 261	244 783
17	Személyi juttatások (K1)	140 399	116 010	1 688	117 698
17	Foglalkoztatottak személyi juttatásai(K11)	100 882	90 353	0	90 353
18	Törvény szerinti illetmények, munkabérek (K1101)	89 244	80 292	0	80 292
19	Végkieléghítés (K1105)	632	632	0	632
20	Jubileumi jutalom (K1106)	0	0	0	0
21	Béren kívüli juttatások (K1107)	3 643	3 410	0	3 410
22	Ruházati költségtérítés (K1108)	0	0	0	0
23	Közlekedési költségtérítés (K1109)	218	218	0	218
24	Egyéb költségtérítések (K1110)	3 553	2 209	0	2 209
25	Foglalkoztatottak egyéb személyi juttatásai (K1113)	3 592	3 592	0	3 592
26	Külső személyi juttatások (K12)	39 517	25 657	1 688	27 345
27	Választott tisztségviselők juttatásia (K121)	24 240	10 380	0	10 380
28	Munkavégzésre irányuló egyéb jogviszonyban nem saját foglalkoztatottnak fizetett juttatások (K122)	2 100	2 100	0	2 100
29	Egyéb külső személyi juttatások(K123)	13 177	13 177	1 688	14 865
30	Munkaadókat terhelő járulékok és szociális hozzájárulási adó (K2)	38 132	31 610	455	32 065
31	Dologi kiadások (K3)	83 402	83 402	3 906	87 308

32	**Készletbeszerzés (K31)**	**6 780**	**6 780**	**0**	**6 780**
33	Szakmai anyagok beszerzése (K311)	**1 080**	1 080	0	**1 080**
34	Üzemeltetési anyagok beszerzése (K312)	**5 700**	5 700	0	**5 700**
35	Árubeszerzés (K313)	**0**	0	0	**0**
36	**Kommunikációs szolgáltatások (K32)**	**3 700**	**3 700**	**0**	**3 700**
37	Informatikai szolgáltatások igénybevétele (K321)	2 000	2 000	0	2 000
38	Egyéb kommunikációs szolgáltatások (K322)	1 700	1 700	0	1 700
39	**Szolgáltatási kiadások (K33)**	**46 059**	**46 059**	**3 269**	**49 328**
40	Közüzemi díjak (K331)	10 600	10 600	3 541	14 141
41	Karbantartási, javítási szolgáltatások (K334)	3 700	3 700	144	3 844
42	Közvetített szolgáltatások (K335)	7 100	7 100	0	7 100
43	Szakmai tevékenységet segítő szolgáltatások (K336)	16 309	16 309	2 362	18 671
44	Egyéb szolgáltatások (K337)	8 350	8 350	-2 778	5 572
45	**Kiküldetés-, reklám és propaganda kiadások (K34)**	**500**	**500**	**0**	**500**
46	Kiküldetések kiadásai (K341)	500	500	0	500
47	**Különféle befizetések és egyéb dologi kiadások (35)**	**26 363**	**26 363**	**637**	**27 000**
48	Működési célú előzetesen felszámított ÁFA (K351)	10 970	10 970	637	11 607
49	Fizetendő ÁFA (K352)	4 000	4 000	0	4 000
50	*Egyéb dologi kiadások (K355)*	11 393	11 393	0	11 393
51	**Egyéb működési célú kiadások (K5)**	**1 500**	**1 500**	**2 823**	**4 323**
52	Egyéb működési célú támogatás államháztartáson belülre (K506)	0	0	2 823	2 823
53	Egyéb működési célú támogatások államháztartáson kívülre (K511)	1 500	1 500	0	1 500
54	**Felhalmozási kiadások (K6)**	**0**	**0**	**3 389**	**3 389**
55	Immateriális javak beszerzése (K61)		0	301	301
56	Egyéb tárgyi eszközök beszerzése (K64)	0	0	2 368	2 368
57	Beruházási célú előzetesen felszámított ÁFA	0	0	720	720
58	**Felújítások (K7)**	**0**	**0**	**0**	**0**
59	**Egyéb felhalmozási célú kiadások (K8)**	**0**	**0**	**0**	**0**
60	**Finanszírozási kiadások (K9)**	**0**	**0**	**0**	**0**
61	**Hitel-, kölcsöntörlesztés államháztartáson kívülre (K911)**	**0**	**0**	**0**	**0**
62	**Belföldi értékpapírok kiadásai (K912)**	**0**	**0**	**0**	**0**
63	**Belföldi finanszírozás kiadásai (K91)**	**0**	**0**	**0**	**0**
64	**Külföldi finanszírozás kiadásai (K92)**	**0**	**0**	**0**	**0**
65	**Engedélyezett létszám**	**30**	**28**	**-2**	**28**

A Somogy Megyei Közgyűlés

10/2015.(X.2.) önkormányzati rendelete

a megyei önkormányzati tulajdon- és vagyongazdálkodás szabályairól szóló 5/2012.(III.5.) önkormányzati rendelet módosításáról

A Somogy Megyei Közgyűlés az Alaptörvény 32. cikk (2) bekezdésében meghatározott eredeti jogalkotói hatáskörében, a nemzeti vagyonról szóló 2011. évi CXCVI. törvény (továbbiakban: Nvtv.) 3. § (1) bekezdés 6. pontjában, az 5. § (2) bekezdés c) pontjában, a 13. § (1) bekezdésében, a 18. § (1) bekezdésében, az államháztartásról szóló 2011. évi CXCV. törvény 97. § (2) bekezdésében kapott felhatalmazás alapján az Alaptörvény 32. cikk (1) bekezdés e) pontjában és az Nvtv. 7. § (2) bekezdésében meghatározott feladatkörében eljárva a következőket rendeli el.

1. §

Az 5/2012.(III.5.) önkormányzati rendelet (továbbiakban: Rendelet) 9. §-a kiegészül a következő (14)-(16) bekezdésekkel:

„(14) Az (5)-(6) bekezdésben foglaltak alól az önkormányzati hivatal - mint vagyonhasználó szerv - használatában lévő e rendelet 1. melléklete szerinti ingatlan esetén a hivatal vezetője által történő hasznosítás alól kivételt képez:

a) Megyeháza és Múzeum A/épület Nyugati szárny és Keleti szárny alagsor, Keleti szárny földszint, Keleti szárny kézműves műhelyek helyiségei,

b) Kaposvár Megyei Jogú Város Önkormányzata részére megállapított, 1830,24 m^2 nagyságú ingatlanrészt érintő használati joggal terhelt terület,

c) Levéltár B/épület.

(15) Az (1)-(14) bekezdésben foglaltakra a rendelet 4. sz. mellékletében meghatározott rendelkezések nem terjednek ki.

(16) A (14) bekezdésben rögzített épületrészek hasznosítására szerződéses kötelem útján kizárólag a Somogy Megyei Önkormányzat jogosult."

2. §

(1) E rendelet a kihirdetését követő napon lép hatályba.
(2) A Rendelet 1. melléklete helyébe e rendelet 1. melléklete lép.
(3) A Rendelet 2. melléklete helyébe e rendelet 2. melléklete lép.
(4) E rendelet a hatályba lépését követő napon hatályát veszti.

Dr. Sárhegyi Judit
megyei jegyző

Jakó Gergely
közgyűlés elnöke

1. melléklet a 10/2015.(X.2.) önkormányzati rendelethez

I.
SOMOGY MEGYEI ÖNKORMÁNYZAT TÖRZSVAGYONA

			Az ingatlan				
Sor-szám	Megnevezése, fekvése, címe	Rendeltetése (műv.ága)	Hrsz-a	Terület nagysága		Használója/közfeladat megnevezése	Teher/ Megjegyzés
				ha	m^2		

A/ Forgalomképtelen vagyon:

B/ Korlátozottam forgalomképes vagyon:

1. SOMOGY MEGYEI KÖZGYŰLÉS ÉS SZERVEI

1.	Vármegyeháza Kaposvár, Fő u. 10.	Megyeháza és Múzeum A/ épület Levéltár B/ épület	12		6133	Somogy Megyei Önkormányzat és Somogy Megyei Önkormányzati Hivatal Kaposvár Megyei Jogú Város Önkormányzata Megyeháza és Múzeum A/ épület részen 1830,24 m^2 területen térítésmentes használat joga	műemlék

2. melléklet a 10/2015.(X.2.) önkormányzati rendelethez

II.
A SOMOGY MEGYEI ÖNKORMÁNYZAT ÜZLETI VAGYONA

GAZDASÁGI TÁRSASÁGOK				
Sor-szám	**Megnevezése**	**Cégjegyzékszám**	**Székhely**	**Tulajdonosi részesedés**
1.	Somogy Társadalmi Felemelkedéséért Fejlesztési, Kommunikációs, Oktatási Nonprofit Kft.	Cg. 14-09-309367	Kaposvár, Fő u. 10.	1/1 Somogy Megyei Önkormányzat tulajdona
2.	Dél-Dunántúli Regionális Fejlesztési Ügynökség Közhasznú Nonprofit Korlátolt Felelősségű Társaság		Pécs, Mária u. 3.	1/3 Somogy Megyei Önkormányzat tulajdona

GÉPJÁRMŰ-TULAJDON						
Sor-szám	**Típus**	**Rendszám**	**Motorszám**	**Alvázszám**	**Évjárat**	**Jármű fajtája**
1.	Ford Focus 1.6 Comfort	IVX-553	FYDB3S84980	WFOAXXGCDA3S84980	2003.	szgk.
2.	Skoda Superb 3T439CE4	LUM-456	CFG114086	TMBAF93T0B9042583	2011.	szgk.
3.	Opel Insignia Sports Tourer	LUA-051	A20DTH	W0LGT8EM2A1002956	2010.	szgk.
4.	Opel Insignia Sports Tourer	MDL-384	A20DTH	W0LGM8EM7C1059041	2012.	szgk.

A Somogy Megyei Közgyűlés

11/2015.(X.2.) önkormányzati rendelete

a Somogy Megyei Önkormányzat Szervezeti és Működési Szabályzatáról szóló 6/2014.(XII.12.) önkormányzati rendelet módosításáról

A Somogy Megyei Közgyűlés Magyarország helyi önkormányzatairól szóló 2011. évi CLXXXIX. törvény 53. §-ában kapott felhatalmazás alapján, az Alaptörvény 32. cikk (1) bekezdés d) pontjában biztosított feladatkörében eljárva a következőket rendeli el:

1. §

A 6/2014.(XII.12.) önkormányzati rendelet (továbbiakban: Rendelet) 71. § (5) bekezdés helyébe a következő rendelkezés lép:

„71. §

„(5) A hivatal belső szervezeti egységei:
a) Területfejlesztési Iroda
b) Pénzügyi és Vagyongazdálkodási Iroda
c) Önkormányzati és Jogi Iroda."

2. §

(1) E rendelet a kihirdetését követő napon lép hatályba.
(2) A Rendelet 6. melléklete helyébe e rendelet 1. melléklete lép.
(3) E rendelet a hatályba lépését követő napon hatályát veszti.

Dr. Sárhegyi Judit
megyei jegyző

Jakó Gergely
a közgyűlés elnöke

1. melléklet a 11/2015.(X.2.) önkormányzati rendelethez

AZ ÖNKORMÁNYZATI HIVATAL SZERVEZETI FELÉPÍTÉSE

Elnöki Tanácsadó(k) ← **Elnök** → **Alelnök(ök)**

Elnök → **Megyei Jegyző**

Elnök → Mb. Jogász, Belső ellenőrzés

Megyei Jegyző → **Önkormányzati és Jogi Iroda**

Vezeti: megyei aljegyző

- közgyűlés, bizottságok döntéseinek előkészítése, a döntések végrehajtásának szervezése
- választási jogi feladatok
- humánpolitikai feladatok
- informatikai feladatok
- önkormányzati társulás jogi feladatai
- nemzetiségi önkormányzatok testületi feladatai
- iktatás, irattározás, hivatali adminisztráció
- rendezvények szervezése
- elnökségi titkársági feladatok
- jegyzői titkársági feladatok

Megyei Jegyző → **Pénzügyi és Vagyongazdálkodási Iroda**

Vezeti: pénzügyi és vagyongazdálkodási irodavezető

- vagyongazdálkodás: (ingó, ingatlan hasznosítás, üzemeltetés)
- biztosítások kezelése
- gondnoki teendők szervezése
- Kaposvári vigasságok terének üzemeltetése

Gazdasági vezető

- SMÖ, SMÖH, önkormányzati társulás, nemzetiségi önkormányzatok költségvetési, pénzügyi, számviteli feladatai
- pénztári feladatok
- választási pénzügyi feladatok
- pályázatok pénzügyi feladatai

Megyei Jegyző → **Területfejlesztési Iroda**

Vezeti: területfejlesztési irodavezető

- megyei főépítészi teendők
- pályázati és monitoring rendszer működtetése
- megyei területfejlesztési koordinációs feladatok
- megyei területrendezési koordinációs feladatok
- vidékfejlesztési feladatok
- ifjúsági, sport, civil, turisztikai feladatok
- önkormányzat saját pályázatainak kezelése
- közbeszerzések (SMÖ, SMÖH, társulás)
- nemzetközi feladatok

I. Döntés pályázatok lezárásáról

1. melléklet a 36/2015.(X.2.) közgyűlési határozathoz

Határozat alszáma	Támogatás éve	Előirányzat	Támogatási szerződés száma	Pályázó neve	Beruházás megnevezése	Működtetési kötelezettség kezdete	Működtetési kötelezettség vége	Záró ellenőrzési jegyzőkönyv, illetve záróellenőrzési jegyzőkönyvnek minősülő, kötelezettségvállalás teljesítés tényét megállapító jegyzőkönyv felvételének időpontja	Megjegyzés
1	2009	TEKI	140007609K	Nagyatád Város Önkormányzata	Koch Róbert - Bajcsy-Zsilinszky utca között lévő járda felújítása	2010.05.27	2015.05.26	2015.07.15	Támogatási szerződés lezárható, valamint a felhatalmazó levél törölhető.
2	2009	TEKI	140003509K	Taszár Község Önkormányzata	Ravatalozó felújítása	2010.03.12	2015.03.11	2015.04.29	Támogatási szerződés lezárható, valamint a felhatalmazó levél törölhető.
3	2009	TEKI	140003009K	Teleki Község Önkormányzata	Önkormányzat üzemeltetésében lévő római katolikus harangláb és kerítésének felújtása és korszerűsítése	2010.03.19	2015.03.18	2015.05.27	Támogatási szerződés lezárható, valamint a felhatalmazó levél törölhető.

I. Döntés pályázatok lezárásáról

1. melléklet a 36/2015.(X.2.) közgyűlési határozathoz

4	2009	TEKI	140005409K	Kisbajom Község Önkormányzata	Térfigyelő rendszer kiépítése	2010.02.18	2015.02.17	2015.05.06	Támogatási szerződés lezárható, valamint a felhatalmazó levél törölhető.
5	2009	TEKI	140004409K	Kaposvár Megyei Jogú Város Önkormányzata	Kaposvár, Lonkahegyi út útkorszerűsítése	2010.04.29	2015.04.28	2015.04.29	Támogatási szerződés lezárható, valamint a felhatalmazó levél törölhető.
6	2009	TEKI	140010409K	Bedegkér Község Önkormányzata	Fő utca járdafelújítás I. ütem	2010.04.20	2015.04.19	2015.05.20	Támogatási szerződés lezárható, valamint a felhatalmazó levél törölhető.
7	2009	TEKI	140008409K	Várda Község Önkormányzata	Várdai temető kerítésének bontása, új kerítés építése, belső út kialakítása tereprendezéssel	2010.04.01	2015.03.31	2015.06.25	Támogatási szerződés lezárható, valamint a felhatalmazó levél törölhető.
8	2009	TEKI	140011509K	Kaposvár Megyei Jogú Város Önkormányzata	Mikes Kelemen utca - 13763/3 hrsz-ú szakasz-, valamint a Berzsenyi park Berzsenyi Iskolához vezető gyalogútja melletti közvilágítás tervezése és kiépítése	2010.04.02	2015.04.01	2015.05.19	Támogatási szerződés lezárható, valamint a felhatalmazó levél törölhető.

I. Döntés pályázatok lezárásáról

1. melléklet a 36/2015.(X.2.) közgyűlési határozathoz

9	2009	TEKI	140000409K	Szegerdő Község Önkormányzat	A szegerdői közösségi ház nyílászáróinak cseréje és a lábazat felújítása	2010.03.18	2015.03.17	2015.05.13	Támogatási szerződés lezárható, valamint a felhatalmazó levél törölhető.
10	2008	TEKI	140012308K	Ráksi Község Önkormányzata	Temetői kerítésépítés	2010.01.01	2014.12.31	2015.04.30	Támogatási szerződés lezárható, valamint a felhatalmazó levél törölhető.
11	2009	TEKI	140007309K	Patalom Község Önkormányzata	Patalomi sportépület vizesblokk bővítése	2010.04.06	2015.04.05	2015.05.20	Támogatási szerződés lezárható, valamint a felhatalmazó levél törölhető.
12	2009	TEKI	140004009K	Porrog Község Önkormányzata	Közösségi tér kialakítása	2010.01.27	2015.01.26	2015.05.22	Támogatási szerződés lezárható, valamint a felhatalmazó levél törölhető.
13	2009	TEKI	140004109K	Szenta Község Önkormányzata	Térfigyelő rendszer telepítése	2010.03.17	2015.03.16	2015.05.22	Támogatási szerződés lezárható, valamint a felhatalmazó levél törölhető.

I. Döntés pályázatok lezárásáról

1. melléklet a 36/2015.(X.2.) közgyűlési határozathoz

14	2009	TEKI	140008509K	Ráksi Község Önkormányzata	Önkormányzat épületének külső felújítása, térburkolat készítése	2010.01.04	2015.01.03	2015.05.22	Támogatási szerződés lezárható, valamint a felhatalmazó levél törölhető.
15	2009	TEKI	140010509K	Somogyzsitfa Község Önkormányzata	Közbiztonság megteremtése járdafelújítással	2010.04.30	2015.04.29	2015.05.13	Támogatási szerződés lezárható, valamint a felhatalmazó levél törölhető.
16	2009	TEKI	140003209K	Somogysámson Község Önkormányzata	Somogysámson, Fő u. 74. szám alatti önkormányzati ingatlan fürdőszoba felújítása	2010.03.17	2015.03.16	2015.05.13	Támogatási szerződés lezárható, valamint a felhatalmazó levél törölhető.
17	2009	TEKI	140007709K	Nagyatád Város Önkormányzata	Alkotmány utca járdafelújítás	2010.07.02	2015.07.01	2015.07.15	Támogatási szerződés lezárható, valamint a felhatalmazó levél törölhető.
18	2009	TEKI	140002509K	Nagyberki Község Önkormányzata	Kisberki utca járdafelújítása	2010.03.20	2015.03.19	2015.04.29	Támogatási szerződés lezárható, valamint a felhatalmazó levél törölhető.

I. Döntés pályázatok lezárásáról

1. melléklet a 36/2015.(X.2.) közgyűlési határozathoz

19	2009	TEKI	140006509K	Lengyeltóti Város Önkormányzata	Lengyeltóti, Zrínyi M. utcában parkolók építése	2010.04.08	2015.04.07	2015.06.25	Támogatási szerződés lezárható, valamint a felhatalmazó levél törölhető.
20	2009	TEKI	140009509K	Kaposmérő Község Önkormányzata	Járdafelújítás Kaposmérőben	2010.07.02	2015.07.01	2015.07.08	Támogatási szerződés lezárható, valamint a felhatalmazó levél törölhető.
21	2009	TEKI	140005509K	Zákányfalu Község Önkormányzata	Hősök emlékművének felújítása	2010.05.31	2015.05.30	2015.06.03	Támogatási szerződés lezárható, valamint a felhatalmazó levél törölhető.
22	2007	TEKI	140000307K	Csököly Község Önkormányzata	Csökölyi Óvoda épület homlokzati vakolatának felújítása	2008.09.01	2013.08.31	2015.06.29	Támogatási szerződés lezárható, valamint a felhatalmazó levél törölhető.
23	2007	TEKI	140003607K	Ecseny Község Önkormányzata	A volt Óvoda épületének vizesblokk felújítása, elektromos hálózat szabványosítása	2008.07.31	2013.07.30	2015.06.29	Támogatási szerződés lezárható, valamint a felhatalmazó levél törölhető.

I. Döntés pályázatok lezárásáról

1. melléklet a 36/2015.(X.2.) közgyűlési határozathoz

24	2009	TEUT	140004909U	Balatonlelle Város Önkormányzata	Kert utca burkolat felújítása	2010.04.30	2015.04.29	2015.05.27	Támogatási szerződés lezárható, valamint a felhatalmazó levél törölhető.
25	2009	TEUT	140005009U	Balatonlelle Város Önkormányzata	Lepke utca - Nádor utca és Kanizsai utca közötti szakaszának - burkolat felújítása	2010.04.30	2015.04.29	2015.05.27	Támogatási szerződés lezárható, valamint a felhatalmazó levél törölhető.
26	2009	TEUT	140004809U	Balatonlelle Város Önkormányzata	Jázminvirág utca burkolat felújítása	2010.04.30	2015.04.29	2015.05.27	Támogatási szerződés lezárható, valamint a felhatalmazó levél törölhető.
27	2009	TEKI	140001609K	Csömend Község Önkormányzata	Csömend, Jókai utca járda burkolatának felújítása	2010.06.16	2015.06.15	2015.09.02	Támogatási szerződés lezárható, valamint a felhatalmazó levél törölhető.
28	2009	TEKI	140005709K	Kaposvár Megyei Jogú Város Önkormányzata	Kaposvár VII/3 és VI/4 jelű kutak melléfúrásos felújítása	2010.06.01	2015.05.31	2015.08.25	Támogatási szerződés lezárható, valamint a felhatalmazó levél törölhető.

I. Döntés pályázatok lezárásáról

1. melléklet a 36/2015.(X.2.) közgyűlési határozathoz

29	2009	TEUT	140003609U	Nagyatád Város Önkormányzata	Kápolna utca felújítása	2010.07.02	2015.07.01	2015.07.15	Támogatási szerződés lezárható, valamint a felhatalmazó levél törölhető.
30	2009	TEUT	140003709U	Nagyatád Város Önkormányzata	Kolozsvári utca útfelújítása	2010.07.02	2015.07.01	2015.07.15	Támogatási szerződés lezárható, valamint a felhatalmazó levél törölhető.
31	2009	TEUT	140003809U	Nagyatád Város Önkormányzata	Kossuth utca - Aradi utca átkötő út felújítása	2010.07.02	2015.07.01	2015.07.15	Támogatási szerződés lezárható, valamint a felhatalmazó levél törölhető.
32	2009	TEUT	140000609U	Igal Város Önkormányzata	Igali Termálfürdő előtti út felújítása	2010.01.04	2015.01.03	2015.04.30	Támogatási szerződés lezárható, valamint a felhatalmazó levél törölhető.
33	2009	LEKI	140003009L	Zákányfalu Község Önkormányzata	Idegenforgalmi jelentőségű rendezvényekhez hangosító berendezés vásárlása	2010.04.13	2015.04.12	2015.06.03	Támogatási szerződés lezárható, valamint a felhatalmazó levél törölhető.

I. Döntés pályázatok lezárásáról

1. melléklet a 36/2015.(X.2.) közgyűlési határozathoz

34	2009	LEKI	140002409L	Visnye Község Önkormányzata	Polgármesteri hivatal épületének homlokzati felújítása	2010.04.02	2015.04.01	2015.05.19	Támogatási szerződés lezárható, valamint a felhatalmazó levél törölhető.
35	2009	LEKI	140005009L	Lengyeltóti Város Önkormányzata	Lengyeltóti, Csalogány utca 2. sz. alatti épület tető építése	2010.06.16	2015.06.15	2015.06.25	Támogatási szerződés lezárható, valamint a felhatalmazó levél törölhető.
36	2009	LEKI	140003709L	Somogyvámos Község Önkormányzata	Háziorvosi szolgálati lakás átalakítása, bővítése	2010.04.13	2015.04.12	2015.06.25	Támogatási szerződés lezárható, valamint a felhatalmazó levél törölhető.
37	2009	LEKI	140001709L	Inke Község Önkormányzata	Orvosi rendelő és Védőnői Szolgálat épület és tetőszerkezetének felújítása, új nyílászárók beépítése és a külső vakolat javítása, festése	2010.04.20	2015.04.19	2015.06.03	Támogatási szerződés lezárható, valamint a felhatalmazó levél törölhető.
38	2009	LEKI	140000909L	Miklósi Község Önkormányzata	Sétatér utcai csapadékvízelvezeté s II. ütem	2010.02.26	2015.02.25	2015.05.20	Támogatási szerződés lezárható, valamint a felhatalmazó levél törölhető.

39	2009	LEKI	140001209L	Nagybajom Város Önkormányzata	Nagybajom, Zrínyi utcai járda teljes és a Kunmajor utcai járda részleges felújítása	2010.06.16	2015.06.15	2015.07.08	Támogatási szerződés lezárható, valamint a felhatalmazó levél törölhető.
40	2009	LEKI	140001809L	Szenta Község Önkormányzata	Önjáró fűkasza beszerzése	2010.01.29	2015.01.28	2015.05.22	Támogatási szerződés lezárható, valamint a felhatalmazó levél törölhető.
41	2009	LEKI	140002309L	Porrogszentpál Község Önkormányzata	Közösségi ház homlokzatának felújítása és kifestése	2010.03.22	2015.03.21	2015.06.10	Támogatási szerződés lezárható, valamint a felhatalmazó levél törölhető.
42	2009	LEKI	140002909L	Szentborbás Község Önkormányzata	Polgármesteri Hivatal tetőfelújítás I. ütem	2010.04.01	2015.03.31	2015.04.22	Támogatási szerződés lezárható, valamint a felhatalmazó levél törölhető.
43	2009	LEKI	140000809L	Berzence Nagyközség Önkormányzata	Szabadság utca járda felújítása	2010.05.11	2015.05.10	2015.06.03	Támogatási szerződés lezárható, valamint a felhatalmazó levél törölhető.

I. Döntés pályázatok lezárásáról

1. melléklet a 36/2015.(X.2.) közgyűlési határozathoz

44	2009	LEKI	140002109L	Komlósd Község Önkormányzata	Ravatalozó bővítése	2010.03.30	2015.03.29	2015.04.22	Támogatási szerződés lezárható, valamint a felhatalmazó levél törölhető.
45	2009	LEKI	140005409L	Berzence Nagyközség Önkormányzata	Kossuth utcai járda felújítása	2010.05.11	2015.05.10	2015.06.03	Támogatási szerződés lezárható, valamint a felhatalmazó levél törölhető.
46	2009	LEKI	140004309L	Kiskorpád Község Önkormányzata	Vörösmarty u. járda felújítás II. ütem	2010.04.29	2015.04.28	2015.05.19	Támogatási szerződés lezárható, valamint a felhatalmazó levél törölhető.
47	2009	CÉDE	140007509D	Zákányfalu Község Önkormányzata	Zrínyi Miklós Iskola Kastély terasz felújítási munkái	2010.05.31	2015.05.30	2015.06.03	Támogatási szerződés lezárható, valamint a felhatalmazó levél törölhető.
48	2009	CÉDE	140013209D	Kaposszerdahely Község Önkormányzata	A Kaposszerdahelyi Önkormányzat által szervezett közfoglalkoztatás eszközbeszerzése	2010.04.26	2015.04.25	2015.05.06	Támogatási szerződés lezárható, valamint a felhatalmazó levél törölhető.

I. Döntés pályázatok lezárásáról

1. melléklet a 36/2015.(X.2.) közgyűlési határozathoz

49	2009	CÉDE	140013809D	Zala Község Önkormányzata	Kossuth Lajos utcai járda szakaszos felújítása	2010.05.17	2015.05.16	2015.05.20	Támogatási szerződés lezárható, valamint a felhatalmazó levél törölhető.
50	2009	CÉDE	140009109D	Balatonlelle Város Önkormányzata	Hulladékgyűjtő telepítése a szabadstrandon	2010.04.02	2015.04.01	2015.05.27	Támogatási szerződés lezárható, valamint a felhatalmazó levél törölhető.
51	2009	CÉDE	140009609D	Csurgó Város Önkormányzata	Csurgó, Csokonai utca járdafelújítás I. ütem	2010.03.08	2015.03.07	2015.04.01	Támogatási szerződés lezárható, valamint a felhatalmazó levél törölhető.
52	2009	CÉDE	140009709D	Csurgó Város Önkormányzata	Csurgó, Virág utcai járda felújítása	2010.03.08	2015.03.07	2015.04.01	Támogatási szerződés lezárható, valamint a felhatalmazó levél törölhető.
53	2009	CÉDE	140007809D	Nagybajom Város Önkormányzata	Szabadidőpark kialakítása az Ötös-hárs halastó környezetében	2010.04.07	2015.04.06	2015.05.06	Támogatási szerződés lezárható, valamint a felhatalmazó levél törölhető.

I. Döntés pályázatok lezárásáról

1. melléklet a 36/2015.(X.2.) közgyűlési határozathoz

54	2009	CÉDE	140001409D	Igal Város Önkormányzata	József Attila utca vízelvezetése	2010.01.05	2015.01.04	2015.06.10	Támogatási szerződés lezárható, valamint a felhatalmazó levél törölhető.
55	2009	CÉDE	140011509D	Simonfa Község Önkormányzata	Dózsa Gy. U. árokfelújítás	2010.08.04	2015.08.03	2015.08.25	Támogatási szerződés lezárható, valamint a felhatalmazó levél törölhető.
56	2007	CÉDE	140009707D	Mernye Község Önkormányzata	Kaposvár és térségének szennyvízelvezetése	2009.01.01	2013.12.31	2015.06.29	Támogatási szerződés lezárható, valamint a felhatalmazó levél törölhető.
57	2009	TEKI	140007409K	Törökkoppány Község Önkormányzata	Általános Iskola energia-racionalizálása	2009.12.31	2014.12.30	2015.01.26	Támogatási szerződés lezárható, valamint a felhatalmazó levél törölhető.
58	2009	CÉDE	140009909D	Balatonszabadi Község Önkormányzata	Balatonszabadi óvoda udvarbővítési, kerítésépítési, burkolatfelújítási és játszóeszközök elhelyezési munkái	2010.02.10	2015.02.09	2015.07.29	Támogatási szerződés lezárható, valamint a felhatalmazó levél törölhető.

59	2009	CÉDE	140013309D	Balatonboglár Város Önkormányzata	Út-, járda és parkoló építés a balatonboglári Iskola közben	2010.06.23	2015.06.22	2015.07.20	Támogatási szerződés lezárható, valamint a felhatalmazó levél törölhető.
60	2009	CÉDE	140010109D	Balatonszabadi Község Önkormányzata	Balatonszabadi Általános Iskola tornaterem külső felújítási, udvarbővítési, kertépítési, burkolatépítési és meszelési munkák	2015.02.10	2015.02.09	2015.06.29	Támogatási szerződés lezárható, valamint a felhatalmazó levél törölhető.
61	2009	CÉDE	140015009D	Hács Község Önkormányzata	Téglaszerkezetű buszvárók létrehozása és autóbusz megállók járdaszigeteinek kiépítése Hács Fő utcában	2010.05.21	2015.05.20	2015.06.25	Támogatási szerződés lezárható, valamint a felhatalmazó levél törölhető.
62	2008	CÉDE	140002808D	Barcs Város Önkormányzata	Köztéri játszóterek bővítése, felújítása	2009.06.01	2014.05.31	2015.05.19	Támogatási szerződés lezárható, valamint a felhatalmazó levél törölhető.
63	2009	CÉDE	140008309D	Somogybabod Község Önkormányzata	Sportöltöző felújítása	2010.04.29	2015.04.28	2015.05.27	Támogatási szerződés lezárható, valamint a felhatalmazó levél törölhető.

I. Döntés pályázatok lezárásáról

1. melléklet a 36/2015.(X.2.) közgyűlési határozathoz

64	2009	CÉDE	140012009D	Kaposújlak Község Önkormányzata	Hunyadi János utca burkolatának szélesítése	2010.05.28	2015.05.27	2015.07.08	Támogatási szerződés lezárható, valamint a felhatalmazó levél törölhető.
65	2009	CÉDE	140001109D	Kéthely Község Önkormányzata	Kéthely, Arany János utca 2. szám alatt (telephelyen) kommunális épület/raktárhelyiség építése	2010.03.23	2015.03.22	2015.05.13	Támogatási szerződés lezárható, valamint a felhatalmazó levél törölhető.
66	2009	CÉDE	140015309D	Kaposszerdahely Község Önkormányzata	Kossuth Lajos utca járdafelújítása	2010.04.02	2015.04.01	2015.05.06	Támogatási szerződés lezárható, valamint a felhatalmazó levél törölhető.
67	2009	CÉDE	140011909D	Siójut Község Önkormányzata	Temető vízellátása	2010.05.14	2015.05.13	2015.05.20	Támogatási szerződés lezárható, valamint a felhatalmazó levél törölhető.
68	2009	CÉDE	140000809D	Rinyaszentkirály Község Önkormányzata	Játszótéri eszközök bővítése	2009.11.11	2014.11.10	2015.07.02	Támogatási szerződés lezárható, valamint a felhatalmazó levél törölhető.

I. Döntés pályázatok lezárásáról

1. melléklet a 36/2015.(X.2.) közgyűlési határozathoz

69	2008	CÉDE	140005808D	Kaposmérő Község Önkormányzata	Kossuth és Zrínyi utcák aszfaltburkolatának felújítása	2009.04.01	2015.04.30	2015.05.06	Támogatási szerződés lezárható, valamint a felhatalmazó levél törölhető.
70	2009	CÉDE	140015109D	Somogyudvarhely Község Önkormányzata	Kossuth utcai járdaszakasz felújítása	2010.04.20	2015.04.19	2015.06.03	Támogatási szerződés lezárható, valamint a felhatalmazó levél törölhető.
71	2007	CÉDE	140005707D	Kaposmérő Község Önkormányzata	Orvosi és védőnői rendelők jogszabályoknak megfelelő átalakítása, bővítése	2008.11.01	2013.10.31	2015.06.29	Támogatási szerződés lezárható, valamint a felhatalmazó levél törölhető.
72	2009	TEKI	140007109K	Szentbalázs Község Önkormányzata	Járdaszakasz felújítás Szentbalázson	2010.06.01	2015.05.31	2015.08.25	Támogatási szerződés lezárható, valamint a felhatalmazó levél törölhető.
73	2009	LEKI	140005509L	Gige Község Önkormányzata	Rákóczi u., Petőfi u. járdafelújítása	2010.05.14	2015.05.13	2015.08.18	Támogatási szerződés lezárható, valamint a felhatalmazó levél törölhető.

SOMOGY MEGYEI KÖZGYŰLÉS
ELNÖKE

7400 KAPOSVÁR, Vármegyeháza, Fő utca 10.
tel.: 82/898-246
e-mail: jako.gergely@som-onkorm.hu

Ügyiratszám: SMÖ/345-1/2015.

MEGHÍVÓ

A Somogy Megyei Közgyűlés ***2015. október 2-án (péntek) 10.00 órakor*** a Vármegyeháza Kaposvár, Fő u. 10. sz. alatti I. emeleti Nagytermében ülést tart, amelyre meghívom.

Napirend:

1. Tájékoztató közgyűlési tag lemondásáról és új közgyűlési tag belépéséről *(szóbeli)*
   Előadó: Dr. Sárhegyi Judit megyei jegyző, TVI vezető

2. Előterjesztés a Somogy Megyei Közgyűlés Területfejlesztési Bizottságába külső tag megválasztásáról
   Előadó: Jakó Gergely, a közgyűlés elnöke

3. Beszámoló a két közgyűlés között eltelt időszak munkájáról és a lejárt határidejű határozatok végrehajtásáról
   Előadó: Jakó Gergely, a közgyűlés elnöke
   Dr. Sárhegyi Judit megyei jegyző

4. Előterjesztés a Somogy Megyei Rendőr-főkapitányság 2014. évi munkájáról, a közbiztonság helyzetéről, a megye bűnügyi helyzetképéről szóló beszámolóhoz
   Előadó: Dr. Piros Attila r. dandártábornok, megyei főkapitány
   Jakó Gergely, a közgyűlés elnöke

5. Előterjesztés az önkormányzat 2015. évi költségvetési rendeletének módosításáról
   Előadó: Jakó Gergely, a közgyűlés elnöke
   Dr. Sárhegyi Judit megyei jegyző

6. Előterjesztés a megyei önkormányzati tulajdon- és vagyongazdálkodás szabályairól szóló 5/2012.(III.5.) önkormányzati rendelet módosításáról
   Előadó: Jakó Gergely, a közgyűlés elnöke
   Dr. Sárhegyi Judit megyei jegyző

7. Előterjesztés a Somogy Megyei Önkormányzat Szervezeti és Működési Szabályzatáról szóló 6/2014.(XII.12.) önkormányzati rendelet módosításáról
   Előadó: Jakó Gergely, a közgyűlés elnöke
   Dr. Sárhegyi Judit megyei jegyző

8. Előterjesztés Kaposvár Megyei Jogú Város Önkormányzatával kötött, a Rippl-Rónai Megyei Hatókörű Városi Múzeum által a Kaposvár, Fő utca 10. sz. alatti ingatlan használatára és üzemeltetésére vonatkozó megállapodások módosításáról
   Előadó: Jakó Gergely, a közgyűlés elnöke

9. Előterjesztés a Kaposvári vigasságok terének üzemeltetéséről *(a folyamatban lévő tárgyalások miatt később készül el)*
   Előadó: Jakó Gergely, a közgyűlés elnöke

10. Előterjesztés az Integrált Területi Program elfogadásáról és a végrehajtásával kapcsolatos feladatokról
    Előadó: Jakó Gergely, a közgyűlés elnöke

11. Előterjesztés a Dél-Dunántúli Regionális Fejlesztési Ügynökség által kezelt decentralizált célelőirányzatok terhére kötött támogatási szerződések módosítási kérelmeiről
    Előadó: Jakó Gergely, a közgyűlés elnöke

12. Beszámoló a Somogy Megyei Értéktár Bizottság tevékenységéről
    Előadó: Dr. Sárhegyi Judit megyei jegyző

13. Beszámoló a pénzügyi bizottság által átruházott hatáskörben hozott döntésekről
    Előadó: Dr. Balázs Árpád, a bizottság elnöke

14. Beszámoló a területfejlesztési bizottság által átruházott hatáskörben hozott döntésekről
    Előadó: Holovits Huba, a bizottság elnöke

15. Tájékoztató és összefoglaló jelentés a megyei főépítész tapasztalatairól a főépítészi tevékenységről szóló 190/2009.(IX.15.) Korm. rendelet 8. § b) pontja alapján
    Előadó: Fábián Éva megyei főépítész

16. Tájékoztató a 2015. április 16. - 2015. augusztus 31. közötti tisztségviselői tevékenységről
    Előadó: Jakó Gergely, a közgyűlés elnöke

17. Interpellációk, bejelentések

18. Előterjesztés kitüntető díjak adományozásáról *(zárt ülés) – (később készül el)*
    Előadó: Jakó Gergely, a közgyűlés elnöke

A közgyűlési anyagok megtalálhatók a www.som-onkorm.hu honlapon.

Kaposvár, 2015. szeptember 22.

Jakó Gergely

NAPIRENDI JAVASLAT
a 2015. október 2-i közgyűlésre

1. Előterjesztés a Somogy Megyei Rendőr-főkapitányság 2014. évi munkájáról, a közbiztonság helyzetéről, a megye bűnügyi helyzetképéről szóló beszámolóhoz
   Előadó: Dr. Piros Attila r. dandártábornok, megyei főkapitány
   Jakó Gergely, a közgyűlés elnöke

2. Tájékoztató közgyűlési tag lemondásáról és új közgyűlési tag belépéséről *(szóbeli)*
   Előadó: Dr. Sárhegyi Judit megyei jegyző, TVI vezető

3. Előterjesztés a Somogy Megyei Közgyűlés Területfejlesztési Bizottságába külső tag megválasztásáról
   Előadó: Jakó Gergely, a közgyűlés elnöke

4. Beszámoló a két közgyűlés között eltelt időszak munkájáról és a lejárt határidejű határozatok végrehajtásáról
   Előadó: Jakó Gergely, a közgyűlés elnöke
   Dr. Sárhegyi Judit megyei jegyző

5. Előterjesztés az önkormányzat 2015. évi költségvetési rendeletének módosításáról
   Előadó: Jakó Gergely, a közgyűlés elnöke
   Dr. Sárhegyi Judit megyei jegyző

6. Előterjesztés a megyei önkormányzati tulajdon- és vagyongazdálkodás szabályairól szóló 5/2012.(III.5.) önkormányzati rendelet módosításáról
   Előadó: Jakó Gergely, a közgyűlés elnöke
   Dr. Sárhegyi Judit megyei jegyző

7. Előterjesztés a Somogy Megyei Önkormányzat Szervezeti és Működési Szabályzatáról szóló 6/2014.(XII.12.) önkormányzati rendelet módosításáról
   Előadó: Jakó Gergely, a közgyűlés elnöke
   Dr. Sárhegyi Judit megyei jegyző

8. Előterjesztés Kaposvár Megyei Jogú Város Önkormányzatával kötött, a Rippl-Rónai Megyei Hatókörű Városi Múzeum által a Kaposvár, Fő utca 10. sz. alatti ingatlan használatára és üzemeltetésére vonatkozó megállapodások módosításáról
   Előadó: Jakó Gergely, a közgyűlés elnöke

9. Előterjesztés a Kaposvári vigasságok terének üzemeltetéséről
   Előadó: Jakó Gergely, a közgyűlés elnöke

10. Előterjesztés az Integrált Területi Program elfogadásáról és a végrehajtásával kapcsolatos feladatokról
    Előadó: Jakó Gergely, a közgyűlés elnöke

11. Előterjesztés a Dél-Dunántúli Regionális Fejlesztési Ügynökség által kezelt decentralizált célelőirányzatok terhére kötött támogatási szerződések módosítási kérelmeiről
    Előadó: Jakó Gergely, a közgyűlés elnöke

12. Beszámoló a Somogy Megyei Értéktár Bizottság tevékenységéről
    Előadó: Dr. Sárhegyi Judit megyei jegyző

13. Beszámoló a pénzügyi bizottság által átruházott hatáskörben hozott döntésekről
    Előadó: Dr. Balázs Árpád, a bizottság elnöke

14. Beszámoló a területfejlesztési bizottság által átruházott hatáskörben hozott döntésekről
    Előadó: Holovits Huba, a bizottság elnöke

15. Tájékoztató és összefoglaló jelentés a megyei főépítész tapasztalatairól a főépítészi tevékenységről szóló 190/2009.(IX.15.) Korm. rendelet 8. § b) pontja alapján
    Előadó: Fábián Éva megyei főépítész

16. Tájékoztató a 2015. április 16. - 2015. augusztus 31. közötti tisztségviselői tevékenységről
    Előadó: Jakó Gergely, a közgyűlés elnöke

17. Interpellációk, bejelentések

18. Előterjesztés kitüntető díjak adományozásáról *(zárt ülés)*
    Előadó: Jakó Gergely, a közgyűlés elnöke

A közgyűlési anyagok megtalálhatók a www.som-onkorm.hu honlapon.

Kaposvár, 2015. október 1.

Jakó Gergely

JELENLÉTI ÍV

a Somogy Megyei Közgyűlés 2015. október 2-i ülésén megjelent közgyűlési tagokról

1) Dr. Balázs Árpád .....
2) Biró Norbert .....
3) Csendesné Murányi Ibolya .....
4) Füstös János .....
5) Gombai Győző .....
6) Dr. Gyenesei István .....
7) Holovits Huba .....
8) Huszti Gábor .....
9) Jakó Gergely .....
10) Karvalics Ottó .....
11) Kesztyüs Attila .....
12) Dr. Kolber István .....
13) Kövér István Attila .....
14) Mészáros Miklós .....
15) Prépost László .....
16) Dr. Takács Richárd .....