SOMOGYI KÖZLÖNY

A SOMOGY MEGYEI ÖNKORMÁNYZAT KÖZGYŰLÉSÉNEK HIVATALOS LAPJA

Kaposvár,
2012. december 27.,
csütörtök

8. szám

SOMOGYI KÖZLÖNY

A SOMOGY MEGYEI ÖNKORMÁNYZAT KÖZGYŰLÉSÉNEK HIVATALOS LAPJA

Kaposvár,
2012. december 27.,
csütörtök

8. szám

TARTALOMJEGYZÉK

		Oldal
15/2012.(XII.27.) önkormányzati rendelet	A Somogy Megyei Önkormányzat Szervezeti és Működési Szabályzatáról szóló önkormányzati rendelet módosításáról	841
16/2012.(XI.30.) önkormányzati rendelet	A megyei önkormányzati tulajdon- és vagyongazdálkodás szabályairól szóló 5/2012.(III.5.) önkormányzati rendelet módosításáról	841
56/2012.(XI.30.) közgyűlési határozat	A Kaposi Mór Oktató Kórház 2003-2011. közötti tevékenysége	842
57/2012.(XI.30.) közgyűlési határozat	A megyei aljegyző végleges áthelyezéséről és a megyei aljegyzői munkakör betöltésére szóló pályázat kiírásáról	842
58/2012.(XI.30.) közgyűlési határozat	A megyei önkormányzat 2013. évi költségvetésének koncepciójáról	843
59/2012.(XI.30.) közgyűlési határozat	A Kaposvár, Rómahegy 88., 18216/7 hrsz-ú ingatlanon megvalósuló beruházáshoz megadott tulajdonosi hozzájáruló nyilatkozat módosításáról, és használati szerződés megkötéséről	843
60/2012.(XI.30.) közgyűlési határozat	A Kaposvár, Rómahegy 88., 18216/7 hrsz-ú ingatlan Kaposvár Megyei Jogú Város Önkormányzatának tulajdonába adásáról, és Kaposvár Megyei Jogú Város Önkormányzatával a Fő utca 10. sz. alatti ingatlan Rippl-Rónai Múzeum által használt részére vonatkozó üzemeltetési megállapodásról	847
61/2012.(XI.30.) közgyűlési határozat	A Somogy és Verőce-Drávamente megyék közös határon átnyúló vállalkozásfejlesztési stratégiája 2013-2020 elfogadásáról	869
62/2012.(XI.30.) közgyűlési határozat	A Dél-Dunántúli Regionális Fejlesztési Ügynökség által kezelt decentralizált célelőirányzatok terhére kötött támogatási szerződések módosítási kérelmeiről	869
63/2012.(XI.30.) közgyűlési határozat	A Somogy Megyei Területfejlesztési Tanács által támogatott pályázatok befejezett beruházásairól	876
64/2012.(XI.30.) közgyűlési határozat	A Somogy Megye Területfejlesztési Koncepciója helyzetfeltáró munkarészének elfogadásáról	877
65/2012.(XI.30.) közgyűlési határozat	A Somogy Megyei Közgyűlés 2013. évi munkatervéről	878
66/2012.(XI.30.) közgyűlési határozat	A pénzügyi bizottság által átruházott hatáskörben hozott döntésekről	884
67/2012.(XI.30.) közgyűlési határozat	A megyei önkormányzat 2012. évi költségvetésének I-III. negyedévi teljesítéséről	884

I. rész
A MEGYEI KÖZGYŰLÉS RENDELETEI

A Somogy Megyei Önkormányzat Közgyűlésének

15/2012.(XII.27.) önkormányzati rendelete

a Somogy Megyei Önkormányzat Szervezeti és Működési szabályzatáról szóló 3/2012.(II.7.) önkormányzati rendelet módosításáról

A Somogy Megyei Önkormányzat Közgyűlése a nemzetiségek jogairól szóló 2011. évi CLXXIX. törvény 80. § (2) bekezdésében kapott felhatalmazás alapján, a helyi önkormányzatokról szóló 1990. évi LXV. törvény 8. § (1) bekezdésében meghatározott feladatkörében eljárva a következőket rendeli el:

1. §

A Somogy Megyei Önkormányzat Szervezeti és Működési szabályzatáról szóló 3/2012.(II.7.) önkormányzati rendelet a következő 72/A §-al egészül ki:

„(1) A Megyei Önkormányzat a Nemzetiségi Önkormányzatoknak térítésmentesen irodahelyiség(ek)et bocsát rendelkezésére a tulajdonában lévő Kaposvár, Fő u. 10. szám alatti épületben, a szükséges berendezési- és felszerelési tárgyakkal együtt (bútor, személyi számítógép, nyomtató, telefonkészülék). A Megyei Önkormányzat viseli az irodahelyiség(ek)hez, továbbá az irodahelyiség(ek) infrastruktúrájához kapcsolódó rezsi- és fenntartási költségeket.
(2) A Nemzetiségi Önkormányzatok testületi működéséhez kötődő postai, kézbesítési, gépelési, sokszorosítási feladatok ellátását a Megyei Önkormányzat hivatala útján biztosítja és viseli az ezzel járó költségeket.
A megyei önkormányzati hivatal e körben közreműködik
- ***a Nemzetiségi Önkormányzatok testületi üléseinek előkészítésében,***
- ***a meghívók, előterjesztések, tájékoztató anyagok összeállításában és kiküldésében,***
- ***a határozatok megfogalmazásában, a döntések végrehajtásához szükséges írásos intézkedések, levelek, dokumentumok gépelésében, sokszorosításában, továbbításában,***
- ***a jegyzőkönyvek elkészítésében.***

(3) A Megyei Önkormányzat a Nemzetiségi Önkormányzatok teljes körű információ ellátását a Somogy Megyei Önkormányzat Közlönyének megyei önkormányzat honlapján történő közzétételével biztosítja.
(4) A megyei önkormányzat a nemzetiségi önkormányzatok képviselő-testületi üléseinek megtartásához tanácskozó termet biztosít, ingyenes használattal. A megyei önkormányzat hivatalán keresztül biztosítja a nemzetiségi önkormányzatok képviselő-testületének működéséhez szükséges technikai feltételeket.
(5) A megyei önkormányzati hivatal a nemzetiségi önkormányzatok számviteli nyilvántartásait elkülönítetten vezeti. A nemzetiségi önkormányzatok használatában álló vagyontárgyakról a megyei önkormányzati hivatal vezet nyilvántartást, az adatszolgáltatási kötelezettség a nemzetiségi önkormányzat elnökét terheli.”

2. §

(1) E rendelet a kihirdetés napját követő napon lép hatályba.
(2) E rendelet a hatályba lépését követő napon hatályát veszti.

Dr. Vörös Tamás megyei főjegyző	Gelencsér Attila közgyűlés elnöke

A Somogy Megyei Közgyűlés

16/2012.(XI.30.) önkormányzati rendelete

a megyei önkormányzati tulajdon- és vagyongazdálkodás szabályairól szóló 5/2012.(III.5.) önkormányzati rendelet módosításáról

A Somogy Megyei Közgyűlés a helyi önkormányzatokról szóló 1990. évi LXV. törvény 9. § (3) bekezdésében kapott felhatalmazás alapján az Alaptörvény 32. cikk (1) bekezdés e) pontjában meghatározott feladatkörében eljárva a következőket rendeli el.

1. §

Az 5/2012. (III.5.) önkormányzati rendelet (továbbiakban: Rendelet) 7.§ (6) bekezdése helyébe a következő rendelkezés lép:

„(6) A Somogy Megyei Önkormányzatot – az egyes állami tulajdonban lévő vagyontárgyak önkormányzatok tulajdonába adásáról szóló 1991. évi XXXIII. tv. 39. §-a értelmében – megillető, a közigazgatási területén lévő másik települési önkormányzat tulajdonában lévő és értékesíteni kívánt ingatlan adásvételével kapcsolatos elővásárlási jogra irányuló megkeresés esetén bel- és külterületi ingatlan esetében egyaránt a közgyűlés elnöke nyilatkozik az elővásárlási jog gyakorlásáról.
Az ingatlan elhelyezkedésének és értékének megállapításánál a települési önkormányzat által rendelkezésre bocsátott, az ingatlan 30 napnál nem régebbi tulajdoni lapjának másolata, az adásvételi szándékról szóló képviselő-testületi döntés, illetve adásvételi szerződés, vagy az ingatlan értékbecslő által megállapított értéke az irányadó.”

2. §

(1) E rendelet a kihirdetését követő napon lép hatályba.
(2) E rendelet a hatályba lépését követő napon hatályát veszti.

Dr. Vörös Tamás megyei főjegyző	Gelencsér Attila közgyűlés elnöke

II. rész
A MEGYEI KÖZGYŰLÉS HATÁROZATAI

56/2012.(XI.30.) közgyűlési határozat

A Kaposi Mór Oktató Kórház 2003-2011. közötti tevékenysége

A Somogy Megyei Közgyűlés megköszöni professzor Dr. Repa Imrének, a Somogy Megyei Kaposi Mór Oktató Kórház volt főigazgatójának az intézmény érdekében végzett áldozatos, lelkiismeretes munkáját.

Felelős: Gelencsér Attila, a közgyűlés elnöke
Határidő: értelem szerint

57/2012.(XI.30.) közgyűlési határozat

A megyei aljegyző végleges áthelyezéséről és a megyei aljegyzői munkakör betöltésére szóló pályázat kiírásáról

1.) A Somogy Megyei Közgyűlés Beckerné Hódos Diána Eszter megyei aljegyzőnek a Somogy Megyei Kormányhivatal Munkaügyi Központjában való határozatlan idejű végleges áthelyezését 2012. október 15. napjával jóváhagyja.

2.) A Somogy Megyei Közgyűlés a Somogy Megyei Önkormányzati Hivatalban 2012. október 15. napjától megüresedett megyei aljegyzői munkakörre pályázat kiírását rendeli el az 1. sz. mellékletben foglaltak szerint.

Felkéri a megyei főjegyzőt, hogy a munkakör betöltésére vonatkozó pályázati kiírással kapcsolatos munkaügyi intézkedéseket tegye meg.

Felelős: dr. Vörös Tamás
Határidő: 2012. december 03.

1. melléklet
az 57/2012.(XI.30.) közgyűlési határozathoz

PÁLYÁZATI FELHÍVÁS
Somogy Megyei Önkormányzat Közgyűlése

a közszolgálati tisztviselők jogállásáról szóló 2011. évi CXCIX. törvény 45. § (1) bek. alapján pályázatot hirdet a

Somogy Megyei Önkormányzati Hivatalnál
megyei aljegyző
munkakör betöltésére

A közszolgálati jogviszony időtartama: határozatlan idejű közszolgálati jogviszony

Foglalkoztatás jellege: teljes munkaidő

A vezetői megbízás időtartama: A vezetői megbízás határozatlan időre szól.

A munkavégzés helye: Somogy megye, 7400 Kaposvár, Fő u. 10.

A munkakörhöz tartozó főbb tevékenységi körök: a megyei főjegyző helyettesítése, a megyei főjegyző által meghatározott feladatok ellátása.

Jogállás, illetmény és juttatások: a jogállásra, az illetmény megállapítására és a juttatásokra a közszolgálati tisztviselők jogállásáról szóló 2011. évi CXCIX. törvény, valamint a Somogy Megyei Önkormányzat 9/2010.(II.09.) ÖR a köztisztviselők és ügykezelők közszolgálati jogviszonyával kapcsolatos, és a főjegyző általános szabályozási hatáskörébe tartozó kérdésekről szóló Egységes Közszolgálati Szabályzat, illetőleg a hivatal ügyrendje rendelkezései az irányadók.

Pályázati feltételek:
- magyar állampolgárság,
- cselekvőképesség,
- büntetlen előélet,
- állam- és jogtudományi doktori, vagy okleveles közgazdász képesítés, okleveles közigazgatási menedzser szakképesítés,
- jogi vagy közigazgatási szakvizsga, vagy az Országos Közigazgatási Vizsgabizottság (OKV) elnöksége által a teljes körűen közigazgatási jellegűnek minősített tudományos fokozat alapján adott mentesítés,
- közigazgatási szervnél szerzett legalább két év közigazgatási gyakorlat.

A pályázat elbírálásánál előnyt jelent: 5 évnél hosszabb vezetői gyakorlat,

A pályázat részeként benyújtandó iratok, igazolások:
- 3 hónapnál nem régebbi erkölcsi bizonyítványt,
- részletes szakmai önéletrajzot eddigi és jelenlegi munkaköreinek ismertetésével,
- a munkakör ellátására vonatkozó elképzeléseket,
- iskolai végzettséget, képesítést igazoló dokumentumok másolatát, közigazgatási vagy jogi szakvizsgát tanúsító oklevél másolatát,
- nyilatkozatot arra vonatkozóan, hogy személyes adatainak a pályázatban részvevő személyek általi megismeréséhez hozzájárul.

A pályázat benyújtásának feltételei: A Somogy Megyei Önkormányzat Főjegyzőjének címére „Pályázat megyei aljegyzői munkakör betöltésére” jeligével kell benyújtani. (7400 Kaposvár, Fő u. 10.)

A munkakör betölthetőségének időpontja: A munkakör a pályázatok elbírálását követően azonnal betölthető.

A pályázat benyújtásának határideje: 2012. december 30.
A pályázati kiírással kapcsolatos további információt dr. Vörös Tamás nyújt a 82/898-246-os telefonszámon.

A pályázat benyújtásának módja: A Somogy Megyei Önkormányzati Hivatal címére történő megküldésével (7400 Kaposvár, Fő u. 10.). Kérjük, a borítékon feltüntetni a pályázati adatbázisban szereplő azonosító számot, SMÖ/2013/2012., valamint a munkakör megnevezését: megyei aljegyző.

A pályázat elbírálásának módja, rendje: A Somogy Megyei Közgyűlés elnöke dönt a főjegyző javaslata alapján.

A pályázat elbírálásának határideje: 2013. január 31.

A KÖZIGÁLLÁS publikálási időpontja: 2012. december 15.

A pályázati kiírás közzétevője a Nemzeti Közigazgatási Intézet. A pályázati kiírás a közigazgatási szerv a Nemzeti Közigazgatási Intézet részére megküldött adatokat tartalmazza, így annak tartalmáért a pályázatot kiíró szerv felel.

58/2012.(XI.30.) közgyűlési határozat

A megyei önkormányzat 2013. évi költségvetésének koncepciójáról

1./ A Somogy Megyei Közgyűlés a 2013. évi költségvetési koncepcióját elfogadja.

2./ A közgyűlés felkéri elnökét, hogy a koncepcióban foglaltak alapján összeállított 2013. évi költségvetési rendelet-tervezetet terjessze a közgyűlés elé.

Felelős: Gelencsér Attila, a közgyűlés elnöke
Határidő: 2013. február 28.

59/2012.(XI.30.) közgyűlési határozat

A Kaposvár, Rómahegy 88., 18216/7 hrsz-ú ingatlanon megvalósuló beruházáshoz megadott tulajdonosi hozzájáruló nyilatkozat módosításáról, és használati szerződés megkötéséről

1. A Somogy Megyei Közgyűlés a határozat 1. sz. mellékletét képező Tulajdonosi Hozzájáruló Nyilatkozatot az ott rögzített tartalommal jóváhagyja.

   Felelős: Gelencsér Attila, a közgyűlés elnöke
   Határidő: azonnal

2. A Somogy Megyei Közgyűlés a határozat 2. sz. mellékletét képező Használati Szerződést az ott rögzített tartalommal jóváhagyja.

   Felelős: Gelencsér Attila, a közgyűlés elnöke
   Határidő: azonnal

1. melléklet az 5/2012. (IV. 30.) közgyűlési határozathoz

SMÖ /1848-4/2012.

1. 17. mell.

TULAJDONOSI HOZZÁJÁRULÓ NYILATKOZAT

Kaposvár Megyei Jogú Város Önkormányzata és a Somogy Megyei Önkormányzat a Dél-Dunántúli Regionális Operatív Program konstrukciójában megvalósuló DDOP-2.1.1/A-2F-2009-0002 azonosító számú „Kaposvár komplex turisztikai fejlesztése" című projekt keretében 2010. április 30-án konzorciumi együttműködési megállapodást kötött a Rippl-Rónai Emlékmúzeum (Kaposvár, Rómahegy 88., 18216/7 hrsz.) fejlesztésére.

E fejlesztéshez kapcsolódóan a Somogy Megyei Önkormányzat képviseletében, Gelencsér Attila a Somogy Megyei Közgyűlés Elnöke hozzájárulok ahhoz, hogy a Somogy Megyei Önkormányzat tulajdonában lévő Kaposvár, Rippl-Rónai Emlékmúzeum (Kaposvár, Rómahegy 88., hrsz.18216/7) parkjában jelenleg kivitelezés alatt álló látogatóközpont épületében megvalósítandó **Andrássy étkező üvegablakának, üvegmennyezetének rekonstrukciójára, a villa területén kerékpáros pihenő elhelyezésére** Kaposvár Megyei Jogú Város Önkormányzata pályázatot nyújtson be a Dél-Dunántúli Regionális Fejlesztési Operatív Programok keretében megjelent, DDOP-2.1.1/ A.B-12 azonosító számú, „Turisztikai attrakciók és szolgáltatások fejlesztése" című konstrukcióra.

Nyertes pályázat esetén a Somogy Megyei Önkormányzat képviseletében hozzájárulok a projekt megvalósításához és kijelentem, hogy a Somogy Megyei Önkormányzat nem tesz olyan intézkedést Kaposvár Megyei Jogú Város Önkormányzatával szemben, amely a pályázati cél megvalósítását szolgáló – fenntartási kötelezettségének végéig tartó – hasznosítási és/vagy a projekt támogatási szerződésében foglalt egyéb kötelezettség teljesítését veszélyezteti, vagy lehetetlenné teszi.

E nyilatkozat aláírásával kijelentem, hogy a Somogy Megyei Önkormányzat tulajdonában lévő 18216/7 hrsz-ú ingatlan a kötelező fenntartási időszakban a fejlesztés céljára rendelkezésre áll.

E tulajdonosi hozzájáruló nyilatkozat a Somogy Megyei Közgyűlés jóváhagyásával válik érvényessé.

Kaposvár, 2012. október 2.

Gelencsér Attila
Somogy Megyei Közgyűlés Elnöke

Átvettem: 2012. 10. 05.

2. melléklet a 59/2012. (XI. 30.) közgyűlési határozathoz

SMÖ/1848-5/2012.

2. 17. mell.

HASZNÁLATI SZERZŐDÉS

mely létrejött egyrészről

Kaposvár Megyei Jogú Város Önkormányzat (továbbiakban: Használó) 7400 Kaposvár, Kossuth tér 1. (adószám: 15731591-2-14, törzskönyvi száma: 731597, Képviseletében: Szita Károly polgármester, kapcsolattartó: Szilágyi Edit tel: 82/501-518, email: musz-titkarsag@kaposvar.hu)

másrészről

Somogy Megyei Önkormányzat (továbbiakban: Tulajdonos) (Képviseletében: Gelencsér Attila a Somogy Megyei Közgyűlés elnöke) 7400 Kaposvár, Fő u.10. szám (postacíme: 7400 Kaposvár, Fő u. 10.; adószáma: 15396004-1-14; azonosító száma: 396002; aláírásra jogosult képviselője: Gelencsér Attila elnök; kapcsolattartó neve: dr. Halmosné dr. Skrinyár Judit; elérhetőségei: 30/300-4148, skrinyar.judit@som-onkorm.hu)

továbbiakban együttesen a "Felek" között alulírott helyen és napon az alábbiak szerint.

Preambulum

Felek megállapodnak abban, hogy a Dél-Dunántúli Operatív Program Turisztikai attrakciók és szolgáltatások fejlesztése című, DDOP-2.1.1/A.B-12 kódszámú konstrukciójához a Kaposvár Megyei Jogú Város Önkormányzata által benyújtott pályázat (továbbiakban Projekt) megvalósítása céljából használati szerződést kötnek.

1. A szerződés tárgya

1.1 A szerződés tárgya az 1/1 tulajdoni hányadban a Somogy Megyei Önkormányzat tulajdonában álló, Kaposvár belterület 18216/7hrsz-ú, természetben a 7400 Kaposvár Rómahegy 88. szám alatti ingatlan.
1.2 Felek előtt ismert tény, hogy nyertes pályázat esetén Használó a tárgyi ingatlanon található Rippl-Rónai Emlékmúzeum parkjában található Látogatóközpont épületében az Andrássy étkező üvegablakának, üvegmennyezetének rekonstrukcióját végzi el valamint a villa területén kerékpáros pihenőt és információs terminált helyez el **(a továbbiakban Létesítmény).**
1.3 Jelen szerződés aláírásával Tulajdonos biztosítja, hogy a Használó a beruházás megvalósításához szükséges mértékben használat jogcímén igénybe vegye tárgyi ingatlan jelen szerződés 1.2. pontjában meghatározott, a Létesítmény által elfoglalt területrészét **(továbbiakban: Érintett terület)** nyertes pályázat esetén a kivitelezés megkezdésétől a pályázat kötelező fenntartási időszakáig (pénzügyi zárástól számított 5 év) terjedő időszakra.
1.4 A Tulajdonos biztosítja Használó részére, hogy a pályázat során a vállalt, illetve a részére jogszabályban illetőleg hatósági határozatban előírt – a Létesítményre vonatkozó – fenntartási közelezettségeit teljesítse, az ahhoz szükséges mértékben a Tulajdonos tulajdonát használja.
1.5 Tulajdonos nem tesz olyan intézkedét a pályázó Használóval szemben, amely a pályázati cél megvalósítását szolgáló – fenntartási kötelezettség végéig tartó – hasznosítása és/vagy a projekt támogatási szerződésében foglalt egyéb kötelezettség teljesítését veszélyezteti, vagy lehetetlenné teszi.
1.6 Felek kijelentik, hogy jelen szerződést rendes felmondással nem szüntetik meg.
1.7. Felek rögzítik, hogy a tervezett igénybevétel nem vezethet a Létesítmény állagának romlásához, nem akadályozhatja a Tulajdonos vagyonkezelői, fenntartási, üzemeltetési feladatainak ellátását.

2. A létesítmény jogi helyzete

2.1 Felek megállapítják, hogy az Érintett terület továbbra is a Somogy Megyei Önkormányzat tulajdonát képezi. A Használó a kivitelezési időszak alatt a beruházást idegen dolgon végzett beruházásként tartja nyilván könyveiben, míg a Létesítmény számvitelileg a megépülést követően is a Tulajdonosé marad, és értéknövelő beruházásként továbbra is saját könyveiben tartja nyilván.
2.2 Felek megállapodnak abban, hogy a Létesítményt a Használó saját költségén, saját felelősségre és kockázatára valósítja meg az építési engedélynek megfelelően. Erre tekintettel Felek megállapodnak abban, hogy a Használó a Létesítmény létesítésének költségeivel, illetve a Használó által vállalt, vagy részére jogszabályban, illetve hatósági határozatban előírt fenntartási feladatok teljesítésével kapcsolatban a Tulajdonossal szemben semmilyen igényt nem érvényesít.
2.3 Felek kijelentik, hogy a Létesítmény fenntartásával, és üzemeltetésével kapcsolatos minden költség a Használót terheli mindaddig, amíg a Létesítmény fennmarad. A Létesítmény üzemeltetéséből eredő károkat a Használó köteles megtéríteni.

3. A használati jogviszonnyal kapcsolatos rendelkezések

3.1 A Használó jogosult arra, hogy a bérelt ingatlan területére belépjen és az Érintett területen az építési engedély szerinti munkálatokat elvégezve a Létesítményt megvalósítsa. A Létesítmény kivitelezésének befejezését követően a Használó az Érintett területről a fel nem használt építési anyagokat saját költségén köteles eltávolítani és az Érintett Területet rendeltetészerű állapotába helyreállítani.
3.2 A Használó köteles a szerződés 1.2 és 1.3 pontjában meghatározott területrészt rendeltetésszerűen használni és megtéríteni minden olyan kárt a Tulajdonosnak, amely a nem rendeltetésszerű használatból ered, illetve a kivitelezési munkálatok során keletkezett.
3.3 A beruházás megkezdésétől a Projekt fenntartási időszakának végéig terjedő időre vonatkozóan a Tulajdonos az ingatlan használatát térítésmentesen biztosítja Használónak, tekintettel arra hogy Használó tevékenységével a helyi Önkormányzatokról szóló 1990. évi LXV.törvény 8. § (1) bekezdésében meghatározott közfeladatot lát el.

4. Vegyes rendelkezések

4.1 Jelen szerződés Kaposvár Megyei Jogú Város Közgyűlésének és a Somogy Megyei Önkormányzat Közgyűlésének jóváhagyásával lép hatályba.
4.2 Jelen szerződés elkészítésével, illetve a Létesítmény fenntartásának időszakáig felmerülő valamennyi üzemeltetési költség a Használót terheli.
4.3 Felek megállapodnak, hogy jelen szerződésre a magyar jogot kell alkalmazni.
4.4 A szerződés a Projekthez kötődő Támogatási Szerződés aláírásának napján lép hatályba és a Projekt fenntartási időszakának (pénzügyi zárást követő 5 év) végén szűnik meg. Megszűnik továbbá abban az esetben, ha a Projekt nem részesül támogatásban.
4.5 Jelen szerződést – mely 2 számozott oldalt tartalmaz – a Felek 5 eredeti példányban írják alá. A szerződés 3 eredeti példánya a Használót, 2 eredeti példánya a Tulajdonost illet.

Felek a szerződést elolvasás és közös értelmezés után, mint akaratukkal mindenben megegyezőt helybenhagyólag aláírnak.

Kaposvár, 2012. október 12.

Kaposvár MJV Önkormányzata

Somogy Megyei Önkormányzat

60/2012.(XI.30.) közgyűlési határozat

A Kaposvár, Rómahegy 88., 18216/7 hrsz-ú ingatlan Kaposvár Megyei Jogú Város Önkormányzatának tulajdonába adásáról, és Kaposvár Megyei Jogú Város Önkormányzatával a Fő utca 10. sz. alatti ingatlan Rippl-Rónai Múzeum által használt részére vonatkozó üzemeltetési megállapodásról

1. A Somogy Megyei Közgyűlés a határozat 1. sz. mellékletét képező Ingatlan átadás-átvételi megállapodást az ott rögzített tartalommal jóváhagyja.

   Felelős: Gelencsér Attila, a közgyűlés elnöke
   Határidő: azonnal

2. A Somogy Megyei Közgyűlés a határozat 2. sz. mellékletét képező Térítésmentes használati jogot alapító megállapodást az ott rögzített tartalommal jóváhagyja.

   Felelős: Gelencsér Attila, a közgyűlés elnöke
   Határidő: azonnal

3. A Somogy Megyei Közgyűlés a határozat 3. sz. mellékletét képező Ingatlan üzemeltetési megállapodást az ott rögzített tartalommal jóváhagyja.

   Felelős: Gelencsér Attila, a közgyűlés elnöke
   Határidő: azonnal

4. A Somogy Megyei Közgyűlés felhatalmazza elnökét az e határozat szerinti megállapodások aláírására, valamint a megállapodásokhoz kapcsolódó további szükségszerű jognyilatkozatok megtételére, további kiegészítő megállapodások aláírására.

   Felelős: Gelencsér Attila, a közgyűlés elnöke
   Határidő: azonnal

1. melléklet a 60/2012.(XI.30.) közgyűlési határozathoz

Ingatlan átadás-átvételi megállapodás

Amely létrejött egyrészről a **Somogy Megyei Önkormányzat** (7400 Kaposvár, Fő u. 10.; képviseli Gelencsér Attila a közgyűlés elnöke; pénzügyi ellenjegyző: Dr. Vörös Tamás megyei főjegyző; törzsszám: 15396004; adószám: 15396004-1-14) **mint átadó,**

másrészről **Kaposvár Megyei Jogú Város Önkormányzata** (7400 Kaposvár, Kossuth tér 1.; képviseli Szita Károly polgármester; pénzügyi ellenjegyző: Molnár György gazdasági igazgató; törzsszám: 731597; adószám 15731591-2-14) **mint átvevő** között az alulírott helyen és napon az alábbi feltételekkel:

1. A Somogy Megyei Önkormányzat átadó jelen megállapodás aláírásával ingyenesen Kaposvár Megyei Jogú Város Önkormányzata átvevő kizárólagos tulajdonába adja az ingatlan-nyilvántartásba a kaposvári 18216/7. hrsz. alatt felvett, kivett múzeum megnevezésű, 2 ha 770 m2 alapterületű ingatlant. Az ingatlan a valóságban 7400 Kaposvár, Rómahegy 88. sz. alatti Rippl-Rónai Emlékmúzeumnak helyet adó Rippl-Rónai villának, ehhez tartozó múzeumi célt szolgáló további épületeknek és földterületnek felel meg.

2. Kaposvár Megyei Jogú Város Önkormányzata átvevő az 1. pontban írott ingatlant jelen megállapodás aláírásával 2013. január 02-án tulajdonába átveszi.

3. Szerződő felek egyezően megállapítják, hogy a jelen szerződés tárgyát képező ingatlan Rippl-Rónai Emlékmúzeum megnevezéssel műemléki védettség alatt áll, azt III/2. alatt az E.ON Dél-Dunántúli Áramhálózati Zrt. javára bejegyzett vezetékjog terheli.

4. Átadó ezúton feltétlen és visszavonhatatlan hozzájárulását adja ahhoz, hogy az 1. pontban megnevezett ingatlanra átvevő tulajdonjoga átadás címén bejegyzésre kerüljön.

5. Felek rögzítik, hogy a jelen szerződés tárgyát képező ingatlant a Somogy Megyei Múzeumok Igazgatósága használja.

6. Szerződő felek megállapodnak abban, hogy az ingatlan átvevő birtokába adására 2013. január 2. napjával kerül sor. Átvevő ezen időponttól viseli a tulajdonost terhelő terheket és húzza a tulajdonost illető hasznokat. A birtokbaadás kapcsán annak megtörténtekor felek által megjelölt személyek az ingatlan használójának képviselője jelenlétében átadás-átvételi jegyzőkönyvet és leltárt vesznek fel az ingóságokról, valamint egyidejűleg rögzítik a közüzemi mérőórák állását.

7. Szerződő felek rögzítik, hogy az átadó számviteli nyilvántartása szerint az ingatlan bruttó értéke 59.082.685,-Ft, 2012. december 31-ig elszámolt értékcsökkenése 5.969.762,-Ft, nettó értéke 53.112.923,-Ft. Az átadásra kerülő ingóságok az 1. sz. melléklet szerint érték nélkül vannak nyilvántartva.

8. Az átadásra kerülő ingatlan és ingóeszközök eszközönkénti mennyiségi és érték adatait jelen megállapodás mellékletét képező tételes eszközlista tartalmazza.

9. Felek rögzítik, hogy közöttük Konzorciumi Együttműködési Megállapodás született a DDOP-2.1.1/A-2F-2009-0002 azonosító számú, „Kaposvár komplex turisztikai fejlesztése” c. projekt Rippl-Rónai Emlékmúzeum projektelem megvalósítása céljából 2010. április 30-i dátummal, továbbá háromoldalú Megállapodás született a Magyar Államkincstár bevonásával a projekt átadót érintő önrész finanszírozásának biztosítása céljából 2012. június 27-i dátummal. Felek rögzítik továbbá, hogy közöttük 2012. október 30-án Megállapodás született átadó által előbbi projekthez kapcsolódó egyes szerződések önrészének és támogatástartalmának kifizetése tárgyában.

10. Felek rögzítik, hogy a 9. pontban jelölt projektelem kapcsán külön megállapodást kötnek az ingatlan átadást követő- további feladatokra. Felek rögzítik, hogy a pályázattal kapcsolatos, projektelemet érintő mindennemű fenntartási, elszámolási, bejelentési és egyéb a projekt megvalósítása során, illetve azzal kapcsolatosan későbbiekben a használatba vételi engedélyezési eljárás során felmerült, szintén projektelemet érintő kötelezettség a szerződés tárgyát képező ingatlan 2013. január 02-án történő tulajdonjogának változására tekintettel ettől az időponttól átvevőt terheli.

11. Felek rögzítik, hogy jelen szerződés tárgyát képező ingatlan átvevő részére történő átadásának időpontjától átadót e szerződés 9. pontjában rögzített Megállapodásokból eredően – a tulajdonosváltozásra tekintettel – semminemű további kötelezettség nem terheli.

12. Szerződő felek megállapítják, hogy jelen szerződés szerkesztésének költségei, a földhivatali eljárási díjak, valamint e szerződéssel kapcsolatos egyéb esetlegesen felmerülő költségek átvevőt terhelik.

13. Szerződő felek kijelentik, hogy átadó és átvevő mindketten törvényesen megalakult és működő magyarországi önkormányzatok. Szerződő felek megállapítják, hogy jelen megállapodás érvényességéhez Somogy Megye Közgyűlése és Kaposvár Megyei Jogú Város Közgyűlése jóváhagyása szükséges.

14. Átvevő jelen okirat megszerkesztésével és a tulajdonjog bejegyzésével kapcsolatos Földhivatal előtti eljárásban történő képviseletével megbízza a Kaposvári 7. sz. Ügyvédi Irodát dr. Szijártó Attila ügyvéd (Kaposvár, Csokonai u. 2.) ügyintézésében.
Átadó szerződésbeli nyilatkozatai megtétele és képviselője, pénzügyi ellenjegyzője aláírásának ellenjegyzésével saját jogi képviselőjét bízza meg.

Szerződő felek jelen átadási szerződést elolvasást és megfelelő értelmezést követően, mint az akaratukkal mindenben egyezőt aláírták.

Kelt: Kaposváron, 2012. …….. hó ……napján

……. ……..
Somogy Megyei Önkormányzat tulajdonos, átadó
képviseletében pénzügyi ellenjegyzőként
Gelencsér Attila a közgyűlés elnöke dr. Vörös Tamás megyei főjegyző

A szerződést átadó vonatkozásában ellenjegyeztem:
Kelt: Kaposvár, 2012. …….. hó ……napján

…….
ügyvéd

Kelt Kaposváron, 2012. ……. hó ……napján

…….. ……
Kaposvár Megyei Jogú Város Önkormányzata átvevő
képviseletében pénzügyi ellenjegyzőként
Szita Károly polgármester Molnár György gazdasági igazgató

Szerkesztettem és ellenjegyeztem:
Kaposvár, 2012. …….hó …….napján

Záradék:

Fenti megállapodást Kaposvár Megyei Jogú Város Közgyűlése ……../2012. ( ) közgyűlési határozatával jóváhagyta.

…….
dr. Kéki Zoltán c. főjegyző

Záradék:
Fenti megállapodást a Somogy Megyei Önkormányzat Közgyűlése 60/2012. (XI.30.) közgyűlési határozatával jóváhagyta.

…….
Dr. Vörös Tamás megyei főjegyző

Somogy Megyei Múzeumok Igazgatósága
Kaposvár

Könyvelés éve: **2012**

4.4 Tárgyi eszközök pénzügyi listája felhasználónként, főkönyvi számonként

(felhasználó és főkönyvi szám szerint rendezve)

0016 <= Felhasználó <= **0016**
<= Azonosító <=
<= Főkönyvi szám <=

Azonosító	Megnevezés / T. sorszám	T. megnevezés	Főkönyv.	Bruttó / T. érték	Értékcsökkenés / T.db	T. Écs	Nettó érték	Gyártási szám / T. Gyártási szám	Üh. ideje / T.Üh. ideje	ÉCS %	Gyártás.
0016		**Rippl R.V.Kaposvar**									
000055-12121		Rippl Rónai Villa Rómahegy telek	12122	42 774 000		0	42 774 000		2002.11.21	0,00 %	
000006-12131		Rippl Ronai emlekmuzeum	121442	13 507 094		4 241 856	9 265 238		1978.08.20	0,00 %	
	000001	Felujit.dok.7555,Jegyzok.sz.118/1978		0	1 DB	**0**					
	000002	Felujitas		90 000	1 DB	**0**					
	000003	Felujitas		1 616 509	1 DB	**0**					
	000004	Felujitas /1996.evrol foly.maradt/		3 203 399	1 DB	**0**					
	000005	Felujitas 1997 evi		2 158 478	1 DB	**0**					
	000006	Nyílászárok szigetelése		520 000	1 DB	**0**					
	000007	rokkantkocsifeljáró		57 500	1 DB	**0**					
000070-12149		Út Rippl R.Villa	121492	433 000		130 722	302 278		2002.12.31	3,00 %	
000074-12149		RIPPL R.VILLA. KERITES	121492	466 500		131 996	334 504		2003.07.14	3,00 %	2003.01.01
000628-131121		KÉPRÖGZÍTŐ PC alapú digitális képrögzítő	131122	330 900		312 088	18 812		2006.06.29	14,50 %	2006.01.01
	000001	ASUS Terminator mini PC		0	1 DB	**0**					
	000002	Geovision GV 600/8 kártya		0	1 DB	**0**					
	000003	Viewsonic 15" LCD monitor		0	1 DB	**0**					
	000004	Egér /opt/,1 billentyüzet		0	1 DB	**0**					
	000005	házhütö ventillátor tápegységgel		0	2 DB	**0**					
000750-131121		FÜNYÍRÓ traktor	131122	334 583		269 167	65 416		2007.06.15	14,50 %	
000060-131192		Riaszto keszulek	1311922	63 460		63 460	0		1987.06.25	14,50 %	
	000001	Bovitese		30 955	1 DB	30 955					
000197-131192		UNO COMP atjelzo	1311922	85 393		85 393	0		1998.12.28	14,50 %	
000505-131121		Rippl Rónai Paraván	1311922	40 000		40 000	0		2003.10.01	14,50 %	2003.01.01
000562-131121		Haier HD1003/R1 légszárító	1311922	56 500		56 500	0		2005.03.18	14,50 %	
000563-131121		Haier HD1003/R1 légszárító	1311922	56 500		56 500	0		2005.03.18	14,50 %	
000567-131121		Haier HD 1003/21 légszárító	1311922	56 500		56 500	0		2005.03.18	14,50 %	
000580-131121		FÜNYÍRÓ STIHL FS-55	1311922	82 788		82 788	0		2005.07.01	14,50 %	
0016		**Rippl R.V.Kaposvar**		**58 287 218**		**5 526 970**	**52 760 248**				**13 db**
Mindösszesen:				***58 287 218***		***5 526 970***	***52 760 248***				**13 db**

Program: **CT-EcoSTAT WAN - Tárgyi eszköz (2012.3.1.5)**
Készítő: **Kozemcsákné Soós Ágnes**

2012.11.16 09:42:32
1 of 1

SOMOGY MEGYEI MÚZEUMOK IGAZGATÓSÁGA Kaposvár

Somogy Megyei Múzeumok Igazgatósága
Kaposvár

Könyvelés éve: 2012

4.4 Tárgyi eszközök pénzügyi listája felhasználónként, főkönyvi számonként

(felhasználó és főkönyvi szám szerint rendezve)

0015 <= Felhasználó <= 0015
<= Azonosító <=
<= Főkönyvi szám <=

Azonosító	Megnevezés T. sorszám T. megnevezés	Főkönyv.	Bruttó T. érték	Értékcsökkenés T.db T. Écs	Nettó érték	Gyártási szám T. Gyártási szám	Üh. ideje T.Üh. ideje	ÉCS %	Gyártás.
0015	**Rippl R.M.terem Kvar**								
000066-12131	Gondnoki lakás Rippl R Villa	121442	458 160	239 884	218 276			0,00 %	
000067-12131	Rippl Rónai Műterem	121442	280 807	146 408	134 399			0,00 %	
000561-131121	Haier HD1003/R1 légszárító	1311922	56 500	56 500	0		2005.03.18	14,50 %	
0015	**Rippl R.M.terem Kvar**		**795 467**	**442 792**	**352 675**				**3 db**
Mindösszesen:			***795 467***	***442 792***	***352 675***				**3 db**

Somogy Megyei Önkormányzat szóbeli közlése alapján nincs még aktiválva: 220 830 281 Ft
(Fogadó épület?)

53.112.923,–

2'59.082.625,– 5.969.762,–

Program: **CT-EcoSTAT WAN - Tárgyi eszköz (2012.3.1.5)**
Készítő: **Kozemcsákné Soós Ágnes**

2012.11.16 09:42:10
1 of 1

Somogy Megyei Múzeumok Igazgatósága
Kaposvár

8-6 Munkahelyi készletek az új cikk mérlegelt árával
cikknév sorrendben

Könyvelés éve: 2009

Alleltár 0042 - 0042
Cikkszám -
Főkönyvszám -

Cikk neve	Cikk kódja	Gyáriszám	Nyitó (használt) Készlet	Nyitó (használt) Érték (új cikk árával)	Aktuális Készlet (használt)	Aktuális Érték (új cikk árával)
Felhasználó: 0042	RIPPL-RÓNAI VILLA					
ÁSÓ	SM-13179-0672		1,00	0,00	1,00	0,00
ASZTAL	SM-13179-0059		2,00	0,00	2,00	0,00
CD LEJÁTSZÓ PHILIPS	SM-13179-0064		1,00	0,00	1,00	0,00
FEJSZE	SM-13179-0074		1,00	0,00	1,00	0,00
FESTŐÁLLVÁNY	SM-13179-0081		2,00	0,00	2,00	0,00
FÜGGÖNY/ SÖTÉTÍTŐ	SM-13179-0084		30,00	0,00	30,00	0,00
GÁZPALACK	SM-13179-0066		3,00	0,00	3,00	0,00
GÁZTŰZHELY ZIN LAMPART KOMF	SM-13179-0080		1,00	0,00	1,00	0,00
HÓLAPÁT	SM-13179-0225		2,00	0,00	2,00	0,00
HYGROMETER	SM-13179-0071		4,00	0,00	4,00	0,00
IPARI LÁBTÖRLŐ	SM-13179-0079		2,00	0,00	2,00	0,00
KAPA	SM-13179-0077		1,00	0,00	1,00	0,00
KERETES FŰRÉSZ	SM-13179-0078		1,00	0,00	1,00	0,00
LAPÁT	SM-13179-0671		1,00	0,00	1,00	0,00
LÉTRÁK	SM-13179-0070		1,00	0,00	1,00	0,00
MAGNÓ/ SONY	SM-13179-0082		1,00	0,00	1,00	0,00
MÚZEUMI PAPUCS	SM-13179-0085		40,00	0,00	40,00	0,00
PÉNZES VASKAZETTA	SM-13179-0067		2,00	0,00	2,00	0,00
PORSZÍVÓ/DM-16107	SM-13179-0140		1,00	0,00	1,00	0,00
PORSZÍVÓ/SAMSUNG	SM-13179-0132		1,00	0,00	1,00	0,00
POSTALÁDA KÜLTÉRI	SM-13179-0076		1,00	0,00	1,00	0,00
POSZTAMENS	SM-13179-0061		1,00	0,00	1,00	0,00
SZÉK	SM-13179-0060		6,00	0,00	6,00	0,00
SZŐNYEG	SM-13179-0083		5,00	0,00	5,00	0,00
TÁBLA / RÉZ FELIRAT	SM-13179-0069		4,00	0,00	4,00	0,00
TŰZOLTÓKÉSZÜLÉK	SM-13179-0065		3,00	0,00	3,00	0,00
VASTALICSKA	SM-13179-0068		1,00	0,00	1,00	0,00
0042 RIPPL-RÓNAI VILLA összesen				0,00		0,00
Mindösszesen				0,00		0,00

SOMOGY MEGYEI MÚZEUMOK IGAZGATÓSÁGA

Program: CT-EcoSTAT WAN - Raktár/Készlet 2012.11.13 12:39:49
Készítő: Némethné Györffy Anita 1. oldal
Verziószám: 2012.2.1.5

Somogy Megyei Múzeumok Igazgatósága
Kaposvár

9.6 Kihordási idő nincs kitöltve - névsor szerint

Személy neve: MATUCZA GÉZA - MATUCZA GÉZA

Személy kódja, neve		Főkönyvi szám, cikkszám, megnevezés			Mennyiség	Érték mérlegelt	Érték ut. besz.áron
060	MATUCZA GÉZA	13179	SM-13179-0257	ZSEBSZÁMOLÓGÉP/SHARP	1,00	0,00	0,00
		13179	SM-13179-0674	KAPUTÁVIRÁNYÍTÓ	1,00	0,00	0,00
Személy összesen:						**0,00**	**0,00**
Mindösszesen:						**0,00**	**0,00**

SOMOGY MEGYEI MÚZEUMOK IGAZGATÓSÁGA • Kaposvár •

Program:CT-EcoSTAT WAN - Rak
Készítő: Némethné Győrffy Anita

2012.11.13 12:40:15
1. oldal

2. melléklet a 60/2012.(XI.30.) közgyűlési határozathoz

Térítésmentes használati jogot alapító megállapodás

Amely létrejött egyrészről a **Somogy Megyei Önkormányzat** (7400 Kaposvár, Fő u. 10.; képviseli Gelencsér Attila a közgyűlés elnöke; pénzügyi ellenjegyző: dr. Vörös Tamás megyei főjegyző; törzsszám: 153960o4; adószám: 15396004-1-14) **mint tulajdonos,**

másrészről **Kaposvár Megyei Jogú Város Önkormányzata** (7400 Kaposvár, Kossuth tér 1.; képviseli Szita Károly polgármester; pénzügyi ellenjegyző: Molnár György gazdasági igazgató; törzsszám: 731597; adószám 15731591-2-14) **mint használatra jogosult** között az alulírott helyen és napon az alábbi feltételekkel:

1./ Szerződő felek egyezően megállapítják, hogy a muzeális intézményekről, a nyilvános könyvtári ellátásról és a közművelődésről szóló, a 2012. évi CLII. törvénnyel módosított 1997. évi CXL. törvény rendelkezései alapján a Somogy Megyei Múzeumok Igazgatósága Kaposvár Megyei Jogú Város Önkormányzata területén működő tagintézményei 2013. január 1. napjától kezdődően megyei hatókörű városi múzeumként működnek Kaposvár Megyei Jogú Város Önkormányzata fenntartásában.

2./ Szerződő felek egyezően megállapítják, hogy a Somogy Megyei Múzeumok Igazgatósága Rippl-Rónai József Múzeum tagintézménye a Somogy Megyei Önkormányzat kizárólagos tulajdonában álló, az ingatlan-nyilvántartásba a kaposvári 12. hrsz. alatti ingatlanban (Kaposvár, Fő u. 10. sz. alatti megyeháza épületében) működik.

3./ Szerződő felek a fenti 1-2. pontokban írottakra tekintettel jelen megállapodás aláírásával térítésmentesen kizárólagos használati jogot alapítanak Kaposvár Megyei Jogú Város Önkormányzata javára az ingatlan-nyilvántartásba a kaposvári 12. hrsz. alatt felvett, kivett megyeháza és múzeum megnevezésű ingatlan 2.330,78 m2 alapterületű részére 2013. január hó 1. napjától kezdődően abból a célból, hogy ott a fenntartásában levő fent megjelölt múzeumot működtesse.

4./ A Somogy Megyei Önkormányzat ezúton feltétlen és visszavonhatatlan hozzájárulását adja ahhoz, hogy az 1. pontban megnevezett ingatlan 2.330,78 m2 alapterületű részére Kaposvár Megyei Jogú Város Önkormányzata használati joga átadás címén az ingatlan-nyilvántartásba bejegyzésre kerüljön.

5./ Szerződő felek megállapítják, hogy a jelen szerződés 3. pontjában megjelölt kizárólagos használati joggal érintett 2.330,78 m2 alapterület megfelel a Somogy Megyei Múzeumok Igazgatósága Rippl-Rónai József Múzeum tagintézménye által jelenleg is használt alábbi ingatlanrészeknek:

- az épület alagsorában a keleti szárnyon található, a jelen szerződés 1. sz. mellékletét képező alaprajzon narancs színű vonallal határolt összesen 247,19 m2 alapterületű helyiségcsoportnak.
- az épület földszintjén a keleti szárnyon található, a jelen szerződés 2. sz. mellékletét képező alaprajzon narancs színű vonallal határolt összesen 644,20 m2 alapterületű helyiségcsoportnak és a nyugati szárnyon található 52,29 m2 alapterületű helyiségnek

- az épület I. emeletén a keleti szárnyon található, a jelen szerződés 3. sz. mellékletét képező alaprajzon narancs színű vonallal határolt összesen 663,88 m2 alapterületű helyiségcsoportnak
- az épület II. emeletén a keleti és nyugati szárnyon található, a jelen szerződés 4. sz. mellékletét képező alaprajzon narancs színű vonallal határolt összesen 723,22 m2 alapterületű helyiségcsoportnak.

6./ Szerződő felek megállapodnak abban, hogy az ingatlan a jelen szerződés 1. sz. mellékletét képező alaprajzon sárga színű vonallal határolt lépcsőházát, közlekedőjét, portáját, vendég illemhelyét, előcsarnokát közösen használják. Az ingatlan egyéb az alaprajzon kék színű vonallal határolt részei, mindösszesen 3165,54 m2 alapterületű rész a tulajdonos Somogy Megyei Önkormányzat kizárólagos használatában maradnak.
Tulajdonos vállalja, hogy az ingatlan udvarán keresztül folyamatos, gépjárművel történő bejárást biztosít Használatra jogosult részére az épületbe történő beszállítás megvalósítása céljából. A beszállítás idejére történő megállás, parkolás rendjét Tulajdonos által elkészített Házirend szabályozza, amelyben foglaltak betartásáért Használatra jogosult felelős.

Szerződő felek megállapodnak abban, hogy a Tulajdonos az udvar alsó szintjén Használatra jogosultnak 6 db parkolóhely kizárólagos használatát biztosítja e megállapodás 8. pontjában hivatkozott Üzemeltetési Megállapodás 3.2 pontja szerint.

7./ Szerződő felek megállapodnak abban, hogy jelen használati jogot Kaposvár Megyei Jogú Város Önkormányzata számára azon időtartamra biztosítják, amíg a Somogy Megyei Múzeumok Igazgatósága, illetve ennek esetleges jogutódja a nevezett önkormányzat fenntartásában a kaposvári 12. hrsz. alatti ingatlanban működik. Amennyiben a múzeum fenntartását bármely okból nem Kaposvár Megyei Jogú Város Önkormányzata látná el, vagy erre a célra a kaposvári 12. hrsz. alatti ingatlan szerződésben megjelölt részét nem, vagy csak részben venné igénybe, úgy a szerződés megszűnik, illetve a felek közösen módosítják. Ez esetben a szerződő felek külön nyilatkozatot állítanak a használati jog ingatlan-nyilvántartásból való törlése, illetve módosítása céljából.

8./ Szerződő felek megállapodnak, hogy az ingatlan fenntartási költségeinek a felek által történő viselése tárgyában egymással - jelen megállapodással egyidőben - külön megállapodást kötnek.

9./ Használatra jogosult tudomásul veszi, hogy Tulajdonos DDOP-2.1.1/A.B-12-2012-0028 azonosítószámon pályázatot nyújtott be „Kaposvári vígasságok terének kialakítása" címmel, amelyet K-2012DDOP-2.1.1/A.B.-12.-0065193/151 iktatószámon a DDRFÜ Nonprofit Kft. befogadott. Használatra jogosult tudomásul veszi, hogy fenti projekt érinti általa – e szerződés tárgyát képező ingatlan 3. pontja szerint – kizárólagosan használt ingatlanrészt.
Szerződő felek megállapodnak abban, hogy a projekt megvalósítása előtt, a projekttel érintett ingatlanrészek helyett biztosítandó használati jog tekintetében külön megállapodást kötnek.

10./Szerződő felek megállapítják, hogy jelen szerződés szerkesztésének költségei, továbbá a földhivatali eljárási díjak Kaposvár Megyei Jogú Város Önkormányzatát, mint használatra jogosultat terhelik.

11./ Felek megállapodnak abban, hogy a 7. ponton túl e megállapodás bármelyik fél részéről indokolási kötelezettség nélküli a naptári év végére történő rendes felmondással (egyoldalú, írásbeli nyilatkozat) 6 hónapos felmondási idő elteltével felmondható.

12./ Szerződő felek kijelentik, hogy átadó és átvevő mindketten törvényesen megalakult és működő magyarországi önkormányzatok. Szerződő felek megállapítják, hogy jelen megállapodás érvényességéhez Somogy Megye Közgyűlése és Kaposvár Megyei Jogú Város Közgyűlése jóváhagyása szükséges.

13./ Kaposvár Megyei Jogú Város Önkormányzata használatra jogosult jelen okirat megszerkesztésével és a tulajdonjog bejegyzésével kapcsolatos Földhivatal előtti eljárásban történő képviseletével megbízza a Kaposvári 7. sz. Ügyvédi Irodát dr. Szijártó Attila ügyvéd (Kaposvár, Csokonai u. 2.) ügyintézésében. Átadó szerződésbeli nyilatkozatai megtétele és képviselője, pénzügyi ellenjegyzője aláírásának ellenjegyzésével saját jogi képviselőjét bízza meg.

Szerződő felek jelen átadási szerződést elolvasást és megfelelő értelmezést követően, mint az akaratukkal mindenben egyezőt aláírták.

Kelt Kaposváron, 2012. …….. hó ……napján

……. ……..
Somogy Megyei Önkormányzat tulajdonos
képviseletében pénzügyi ellenjegyzőként
Gelencsér Attila elnök dr. Vörös Tamás megyei főjegyző

A szerződést átadó vonatkozásában ellenjegyeztem:
Kelt, Kaposvár, 2012. …….hó ……..napján

……..
ügyvéd

Kelt Kaposváron, 2012. november hó napján

…….. ……

Kaposvár Megyei Jogú Város Önkormányzata használatra jogosult

képviseletében pénzügyi ellenjegyzőként

Szita Károly polgármester Molnár György gazdasági igazgató

Szerkesztettem és ellenjegyeztem: Kaposvár, 2012. 11.

Záradék:

Fenti megállapodást Kaposvár Megyei Jogú Város Közgyűlése ……../2012. ( ) közgyűlési határozatával jóváhagyta.

…….

dr. Kéki Zoltán c. főjegyző

Záradék:

Fenti megállapodást a Somogy Megyei Önkormányzat Közgyűlése 60/2012. (XI.30.) közgyűlési határozatával jóváhagyta.

……..

Dr. Vörös Tamás megyei főjegyző

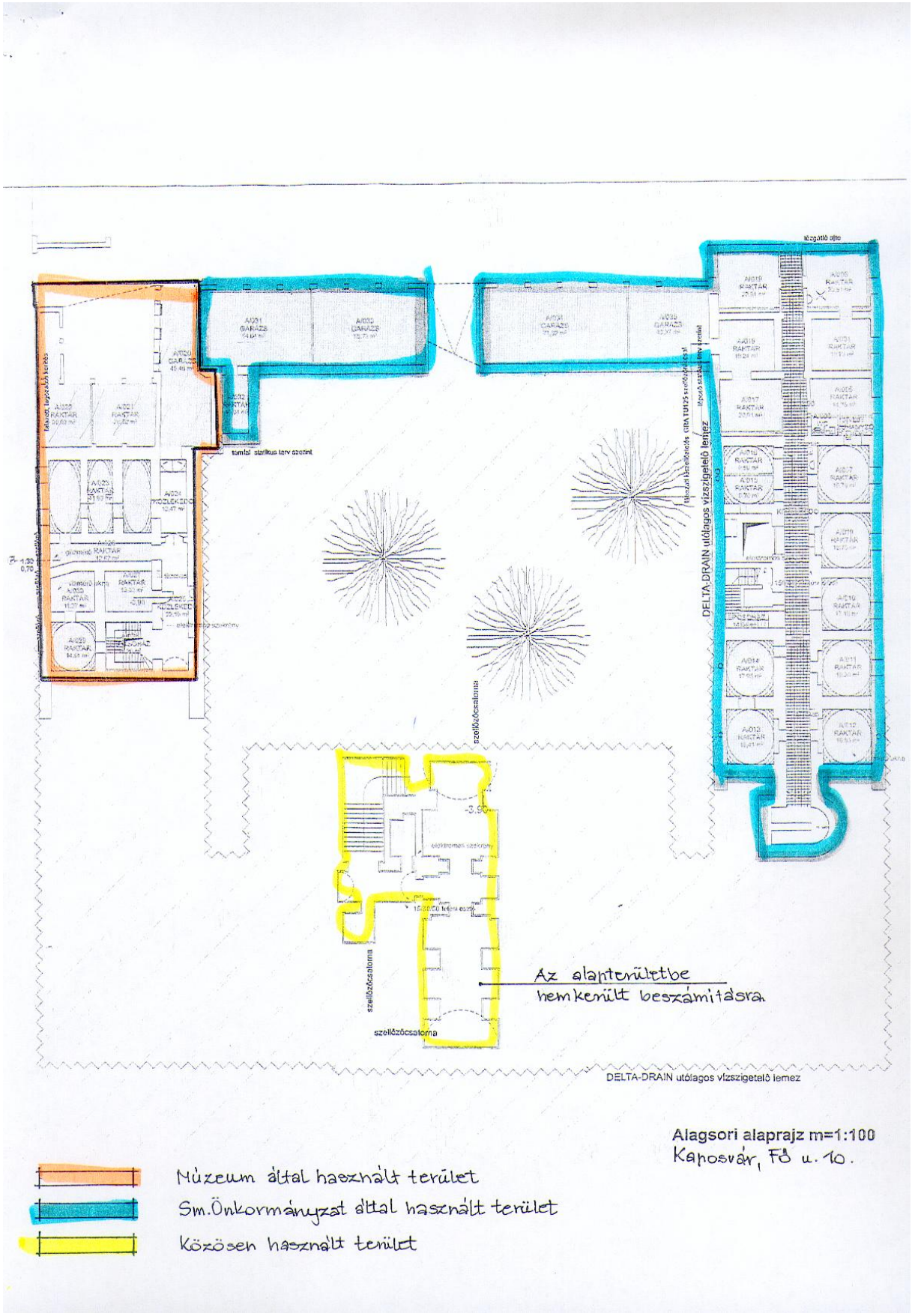
DELTA-DRAIN utólagos vízszigetelő lemez
szellőzőcsatorna
szellőzőcsatorna
szellőzőcsatorna
Az alapterülettbe
nem került beszámitásra
DELTA-DRAIN utólagos vízszigetelő lemez
Alagsori alaprajz m=1:100
Kaposvár, Fő u. 10.
Múzeum által használt terület
Sm.Önkormányzat által használt terület
Közösen használt terület

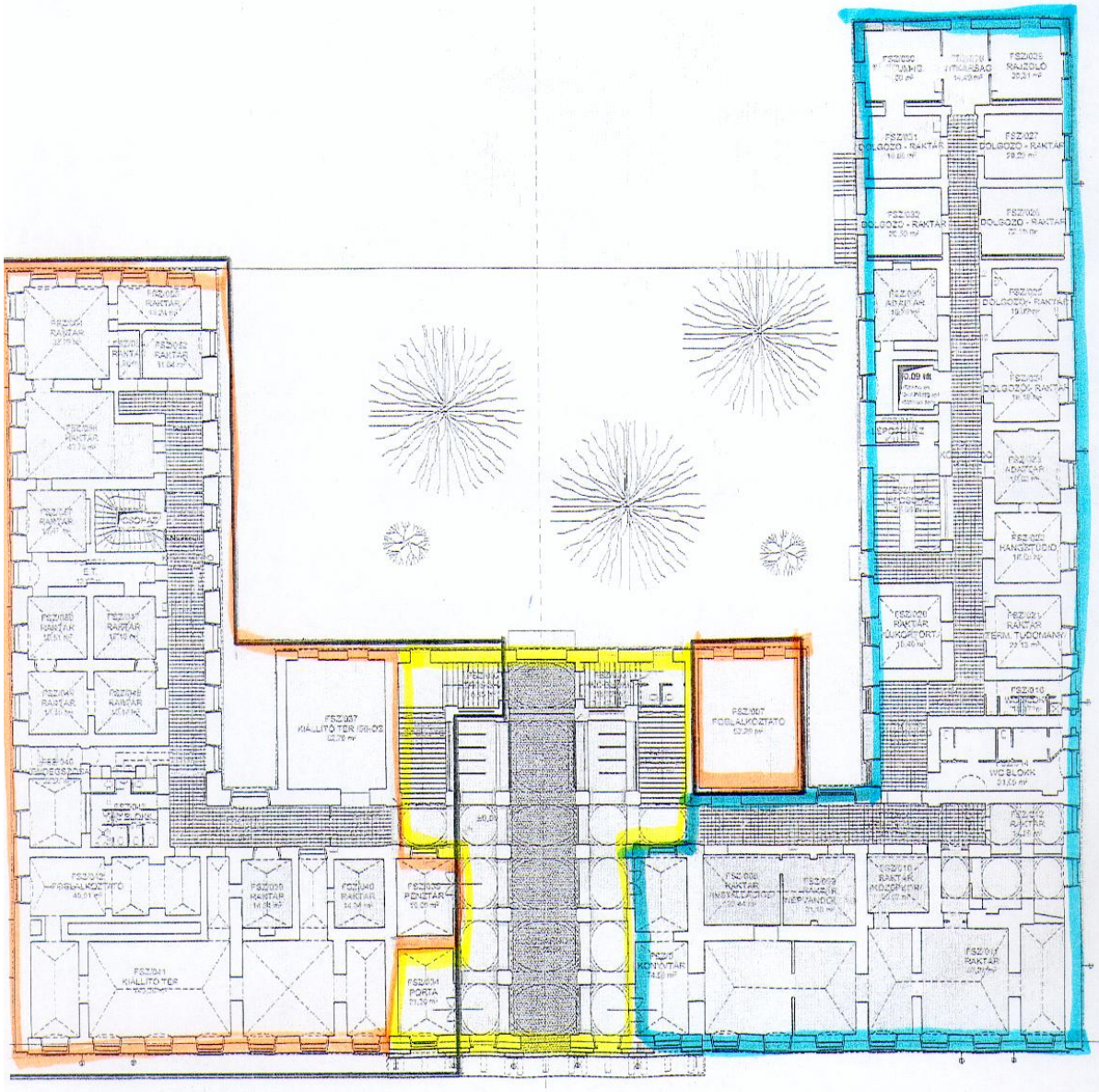

Földszinti alaprajz m=1:100

Kaposvár, Fő u. 10.

Múzeum által használt terület

Sm. Önkormányzat által használt terület

Közösen használt terület

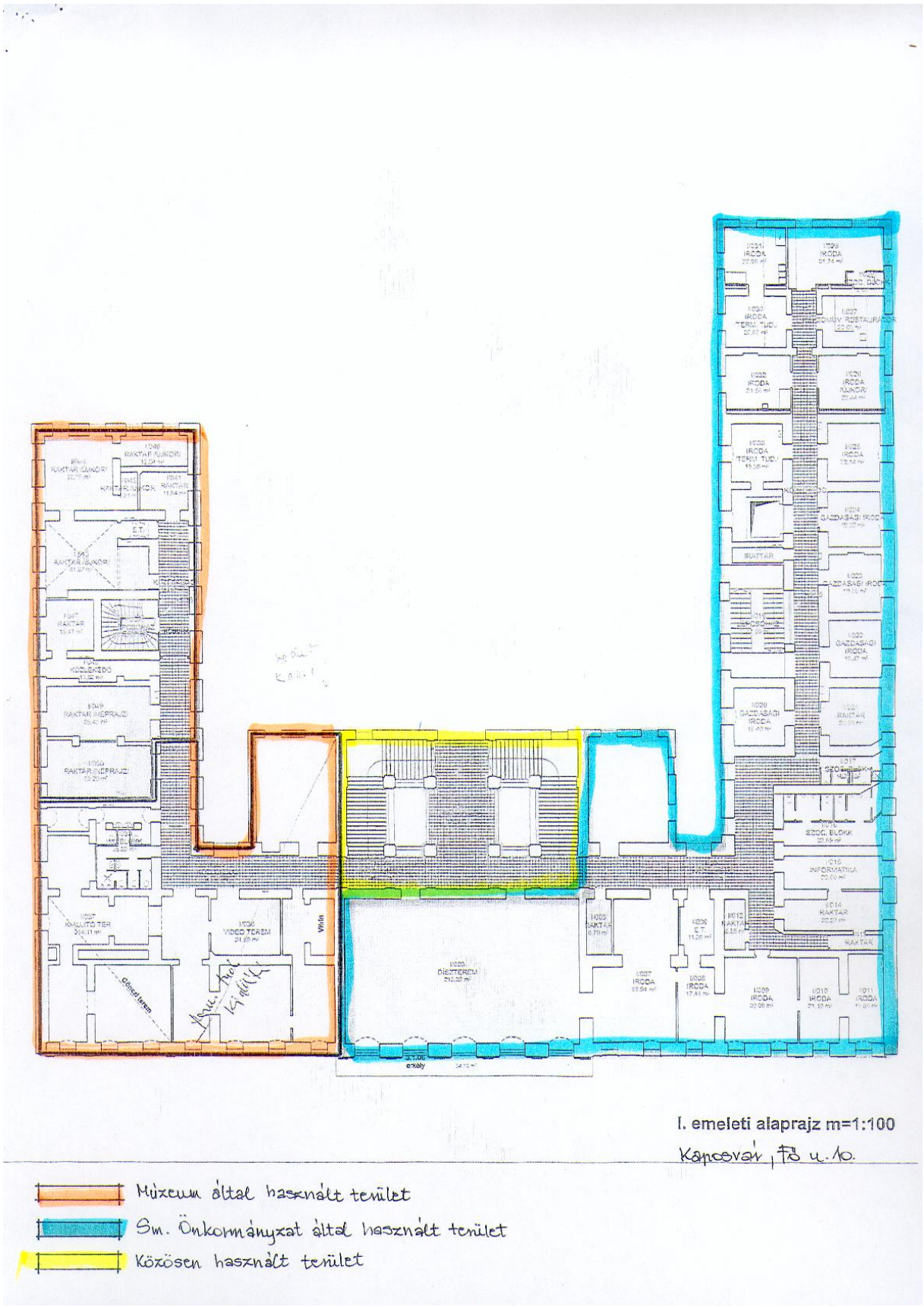
I. emeleti alaprajz m=1:100
Kaposvár, Fő u. 10.
Múzeum által használt terület
Sm. Önkormányzat által használt terület
Közösen használt terület

Kaposvár, Fő u. 10.
Múzeum által használt terület
Sm. Önkormányzat által használt terület
Közösen használt terület

3. melléklet a 60/2012.(XI.30.) közgyűlési határozathoz

Megállapodás
a Kaposvár, Fő u. 10. sz. alatti ingatlan üzemeltetéséről

Amely létrejött egyrészről a **Somogy Megyei Önkormányzat** (törzsszám: 15396004; adószám: 15396004-1-14, képviseli Gelencsér Attila a Közgyűlés elnöke; pénzügyi ellenjegyző: dr. Vörös Tamás megyei főjegyző) **7400 Kaposvár, Fő u. 10., mint tulajdonos,**

másrészről **Kaposvár Megyei Jogú Város Önkormányzata** (törzsszám: 731597; adószám 15731591-2-14, képviseli Szita Károly polgármester; pénzügyi ellenjegyző: Molnár György gazdasági igazgató) **7400 Kaposvár, Kossuth tér 1.,mint használatra jogosult** között az alulírott helyen és napon az alábbi feltételekkel:

1. Szerződő felek egyezően megállapítják, hogy a muzeális intézményekről, a nyilvános könyvtári ellátásról és a közművelődésről szóló, a 2012. évi CLII. törvénnyel módosított 1997. évi CXL. törvény rendelkezései alapján a Somogy Megyei Múzeumok Igazgatósága Kaposvár Megyei Jogú Város Önkormányzata területén működő tagintézményei 2013. január 1. napjától kezdődően megyei hatókörű városi múzeumként működnek Kaposvár Megyei Jogú Város Önkormányzata fenntartásában.

2.Szerződő felek egyezően megállapítják, hogy a Somogy Megyei Múzeumok Igazgatósága Rippl-Rónai József Múzeum tagintézménye a Somogy Megyei Önkormányzat kizárólagos tulajdonában álló, az ingatlan-nyilvántartásba a kaposvári 12 hrsz-ú, természetben Kaposvár, Fő u. 10. sz. alatti ingatlan Fő utca felöli épületében (a továbbiakban: ingatlan) működik.

3. Szerződő felek a fenti 1-2. pontokban írottakra tekintettel a Kaposvár, Fő u. 10. szám alatti ingatlan mindösszesen 6204,93 m2 területének – a jelen megállapodás mellékletét képező kimutatás alapján összesen – 2330,78 m2 alapterületű részére 2013. január hó 1. napjától kezdődően térítésmentes használati jogot alapítottak Kaposvár Megyei Jogú Város Önkormányzata javára. A Tulajdonos által kizárólagosan használt ingatlanrész területe 3165,54 m2, felek által közösen használt ingatlanrész területe: 708,61 m2.
Felek előzőek alapján megállapítják, hogy Használatra jogosult az ingatlan teljes területének 37,56%-át, tulajdonos 51,02%-át használja. A közös használatú helyiségek az össz ingatlan területnek 11,42%-át teszik ki.
Felek megállapodnak abban, hogy a közösen használt területek az alábbiak: lépcsőház, közlekedő, porta, vendég illemhely, előcsarnok.

3.1 Portaszolgálati teendők ellátása
Felek megállapodnak abban, hogy portaszolgálati feladatokat alábbiak szerint látják el:

- a portaszolgálati feladatokat 2 fő főállású munkavállaló látja el, amelyből 1 fő főállású, feladatellátásra megfelelő képesítéssel és kazánfűtői képesítéssel rendelkező munkavállaló bére és járulékai megfizetésére Használatra jogosult köteles és amely munkavállaló osztott munkakörben lát el portaszolgálati és kazánfűtői tevékenységet,
- 1 fő főállású munkavállaló – ugyancsak osztott munkakörben lát el portaszolgálati és kazánfűtői tevékenységet - bére és járulékai megfizetésére Tulajdonos köteles figyelembe véve e megállapodás 4.6 pontjában foglaltakat,
- felek megállapodnak abban, hogy a portaszolgálati feladatokat ellátók helyettesítéséről (betegség, szabadságolás miatt) Használatra jogosult gondoskodik belső ideiglenes átcsoportositással, helyettesitéssel.

Felek megállapodnak abban, általuk kizárólagosan használt ingatlanrészek gondnoki teendőit külön-külön alkalmazott gondnokkal látják el, a közös használatú ingatlanrészek gondnoki feladataiért Tulajdonosnál alkalmazásban álló gondnok felel. Használatra jogosult tudomásul veszi, hogy Tulajdonos alkalmazásában álló gondnok látja el a portaszolgálattal kapcsolatos irányítói tevékenységet együttműködve a múzeum mindenkori igazgatójával és Használatra jogosultnál állományban lévő gondnokkal.

3.2 A parkoló használatának szabályai
Szerződő felek megállapodnak abban, hogy a parkoló alsó részén Tulajdonos Használatra jogosultnak 6 db parkolóhely kizárólagos használatát biztosítja alábbiak szerint:
Tulajdonos hozzájárul ahhoz, hogy a parkoló általa kijelölt részén Használatra jogosult 6 db parkolóhelyet saját költségén billenő parkolózárral lásson el.

4. Szerződő felek a 3. pontban írt ingatlanrész üzemeltetésének módjáról és az üzemeltetési költségek megosztásáról az alábbiak szerint állapodnak meg.

4.1. Az áramdíj fizetésénél az elszámolás alapja egyrészt a kizárólagosan használt helyiségek alapterületeinek 3. pontban rögzített aránya, másrészt a közösen használt ingatlanrészek vonatkozásában Tulajdonos 57,6%-ban, Használatra jogosult 42,4%-ban viseli a költségeket.

4.2. A vízdíj fizetése a használatba adott ingatlanrészre vonatkozó külön vízóra leolvasása alapján történik.

4.3. A szemétszállítás díja a feleket külön-külön terheli a szolgáltatóval megkötött egyedi szerződésük alapján.

4.4. A fűtés műszaki szétválasztása nem megoldható. A fűtésdíj elszámolása egyrészt a kizárólagosan használt fűtött területek lm3 arányában történuik, másrészt a közösen használt ingatlanrészek vonatkozásában Tulajdonos 57,6%-ban, Használatra jogosult 42,4%-ban viseli a költségeket.

4.5. A kazán karbantartását a Tulajdonos köteles elvégeztetni. A felmerülő költségek elszámolása a kizárólagosan használt fűtött területek lm3 arányában, másrészt a közösen használt ingatlanrészek vonatkozásában Tulajdonos 57,6%-ban, Használatra jogosult 42,4%-ban viseli a költségeket.

4.6. A kazánfűtéssel kapcsolatos feladatok ellátására és e feladatokat ellátó személyek alkalmazására a 3.1 pont rendelkezései irányadóak.

4.7. Felek megállapítják, hogy a két fél által kizárólagosan használt ingatlanrészek önálló riasztórendszerekkel rendelkeznek. Használatra jogosult kötelessége az általa kizárólagosan használt ingatlanrész távfelügyeleti díjának és karbantartási díjának fizetése. A közös használatú ingatlanrészek riasztó távfelügyeleti díját és karbantartási díját Tulajdonos fizeti, e díjnak 50%-át elszámolási kötelezettséggel továbbszámlázza Használatra jogosult felé.

4.8. Felek az általuk kizárólagosan használt ingatlanrészek takaríttatásáról önállóan gondoskodnak. A közös helyiségek takaríttatásáról, valamint a hó- és síkosságmentesítésről (a továbbiakban: takarítás) a Tulajdonos gondoskodik. Tulajdonos jogosult elszámolás alapján a takarítással felmerült kiadások 50%-ának továbbszámlázására Használatra jogosult felé.

4.9. Felek az általuk kizárólagosan használt ingatlanrészek karbantartásáról önállóan gondoskodnak. A közös helyiségek karbantartásáról a Tulajdonos gondoskodik. Tulajdonos jogosult a karbantartással felmerült kiadások 42,4%-ának továbbszámlázására Használatra jogosult felé. Tulajdonos köteles a közös helyiségek felmerülő karbantartási munkáiról a Használatra jogosultat előzetesen tájékoztatni, illetve köteles Használatra jogosult felé elszámolni.

5. Felek megállapodnak, hogy az ingatlan vagyon- és felelősségbiztosításáról a Tulajdonos gondoskodik. Tulajdonos jogosult a biztosítási díj továbbszámlázására Használatra jogosult felé az alábbiak szerint:
a.) Használatra jogosult által kizárólagosan használt ingatlanrész vonatkozásában a díj 3. pont szerinti %-át,
b.) a közös használatú helyiségekre eső díjrész 42,4%-át.

6. A Felek megállapodnak, hogy a fentiekben rögzített költségek számlázása havonta utólag, 8 napos fizetési határidővel történik, valamint a továbbszámlázásra kerülő költségek alapjául szolgáló bizonylatokba kölcsönösen jogosultak betekinteni. Használatra jogosult megbízásából a Somogy Megyei Múzeumok Igazgatósága, mint használatra jogosult költségvetési szerve jár el. A számlázott és továbbszámlázott költségeket az alábbi számlaszámokra kell utalni feleknek: Somogy Megyei Önkormányzat: 10039007-00313955, költségvetési szerveként a Somogy Megyei Múzeumok Igazgatósága költségvetési számlájára.

7. Felek megállapodnak, hogy a Használatra jogosult az épület szerkezetét is érintő átalakítást saját költségén és a Tulajdonos előzetes írásos hozzájárulása alapján végezhet, valamint ha indokolt, Használatra jogosultnak be kell szereznie a Műemlékvédelmi Hatóság hozzájárulását.

8. Használatra jogosult foglalkoztatottjai által okozott vagy érdekkörében felmerült hibák javításának költségét a Használatra jogosult viseli.

Jelen szerződéssel kapcsolatosan felmerülő esetleges jogviták rendezésére a felek kaposvári székhelyű hatáskörrel bíró bíróság kizárólagos illetékességét kötik ki.

9. Felek megállapítják, hogy e megállapodás elválaszthatatlan részét képezi felek között 2012. ……. hó……napján létrejött és a Somogy Megyei Önkormányzat Közgyűlése által 59/2012.(XI.30.) közgyűlési határozattal, Kaposvár Megyei Jogú Város Közgyűlése által …….. sz. közgyűlési határozattal jóváhagyott, e megállapodás tárgyát képező ingatlanrészre vonatkozó „Térítésmentes használati jogot alapító megállapodás".

10. Felek megállapítják, hogy jelen megállapodást 2013. január 1-től a 9. pont szerinti „Térítésmentes használati jogot alapító megállapodás" 7. pontjában meghatározott időtartamra kötik.

11. Felek megállapítják, hogy jelen megállapodás érvényességéhez a Somogy Megyei Önkormányzat Közgyűlésének és Kaposvár Megyei Jogú Város Közgyűlésének jóváhagyása szükséges.

E szerződést a Felek, mint akaratukkal mindenben megegyezőt írták alá.

Kaposvár, 2012. …….….

……..	**……..**
Somogy Megyei Önkormányzat	**Kaposvár Megyei Jogú Város Önkormányzata**
képviseli	**képviseli**
Gelencsér Attila elnök	**Szita Károly polgármester**
……..	**…….**
pénzügyi ellenjegyző	**pénzügyi ellenjegyző**
Dr. Vörös Tamás megyei főjegyző	**Molnár György gazdasági igazgató**

Záradék:

Fenti megállapodást Kaposvár Megyei Jogú Város Közgyűlése ……../2012. ( ) közgyűlési határozatával jóváhagyta.

…….
dr. Kéki Zoltán c. főjegyző

Záradék:
Fenti megállapodást a Somogy Megyei Önkormányzat Közgyűlése 60/2012. (XI.30.) közgyűlési határozatával jóváhagyta.

……..
Dr. Vörös Tamás megyei főjegyző

KAPOSVÁR, FŐ U. 10. - MÚZEUM

Múzeum által használt helyiségek	Fűtetlen m2	Fűtött m2	SM Önk. Által használt helyiségek	Fűtetlen m2	Fűtött m2	Közösen használt helyiségek
Alagsor						
Raktár	41,94		Install. rak. (2 db)	45,53		
Közlekedő	13,47		Raktárak (13 db)	225,21		
Raktár	12,67		Közlekedő	82,85		
Raktár	11,37		Wc.	2,68		
Raktár	13,34		Zuhanyzó	4,54		
Közlekedő	22,15		Garázs	54,64		
Raktár	14,51		Garázs	55,73		
Lépcsőház	15,26		Garázs	71,02		
Raktár	30,5		Garázs	40,37		
Garázs	45,46		Raktárak (13 db)	10,04		
Raktár	26,52		Lépcsőház	14,04		
Alagsor összesen	**247,19**			**606,65**		

Múzeum által használt helyiségek	Fűtetlen m2	Fűtött m2	SM Önk. Által használt helyiségek	Fűtetlen m2	Fűtött m2	Közösen használt helyiségek
Földszint						
Közművelődés		32,79	Számtech.		16,09	Keleti lépcsház
Grafika		13,24	Gondnok		20,12	Lépcsőház nyugati
Grafika		11,85	Raktár		22,44	Porta
Közművelődés		34,37	Előtér		21,18	Vendég Wc.
Kincses szoba		8,09	Titkárnő		23,4	Előcsarnok
Számitástechn.		15,47	Aljegyző		33,63	
Könyvtár		11,82	Ügyintéző		19,14	
Könyvtár		15,51	Vezető		37,93	
Könyvtár		16,1	Ügyintéző		19,95	
Könyvtár		15,56	Előtér		5,11	
Könyvtár		16,15	Tea k.ha		9,45	
Személyz.Wc.		10,9	Előtér		7,42	
Előtér		6,59	Iktató		20,57	
Kutató szob.		14,87	Közlekedő		40,61	
Wc.blokk		15,88	Ügyintéző		14,29	
Foglalkoztató		40,92	Közlekedő		21,39	
Kiállítótér		149,36	Wc. Blokk		31,65	
Raktár		14,34	Wc. Blokk		10,97	
Teremőr		14,34	Közlekedő		7,98	
Pénztár		19,09	Ügyintéző		21,13	
Közlekedő		38,78	Ügyintéző		18,4	
Közlekedő		56,81	Ügyintéző		18,66	
56-os terem		52,7	Ügyintéző		19,02	
Foglalkoztató, tárgyaló		52,29	Ügyintéző		19,18	
Lépcsőház	18,67		Ügyintéző		19,1	
			Ügyintéző		22,56	
			Ügyintéző		20,29	
			Ügyintéző		18,86	
			Ügyintéző		20,59	
			Ügyintéző		18,79	
			Lépcsőház		39,1	
			Közlekedő		68,7	
			Vezető		22,61	
			Vezető		20,31	
			Titkárság		14,49	
			Lépcsőház	5,35		
Földszint összesen:	**18,67**	**677,82**		**5,35**	**765,11**	

Múzeum által használt helyiségek	Fűtetlen m2	Fűtött m2	SM Önk. Által használt helyiségek	Fűtetlen m2	Fűtött m2	Közösen használt helyiségek
I. EMELET						
Igazgató	0	36,63	Tárgyaló		52,29	Lépcsőház
Igazgató helyettes		17,46	Díszterem		213,32	Közlekedő
Titkárnő		17,57	Közlekedő		87,06	
Gazdasági Hivatal		34,97	Raktár		9,18	
Diszponibilis helyiség		8,14	Iroda		66,85	
Közlekedő		48,73	Előtér		12,8	
Pénztár		16,88	Iroda		17,73	
Előtér		15,32	Iroda		42,74	
Gazdasági Hivatal		27,28	Iroda		21,55	
Biztonsági szoba		9,18	Iroda		22,5	
Kiállítótér		36,86	Iroda		22,27	
Kiállítótér		7,1	Iroda		20,66	
WC-blokk		28,3	Teakonyha		7,26	
Közlekedő		62	WC-blokk		32,85	
Természettudomány kiállítás		53,77	WC-blokk		10,78	
Teakonyha		10,45	Lépcsőház		37,86	
Videoterem		24,59	Iroda		18,4	
Kiállítótér		100,95	Iroda		20,59	
Kiállítótér		107,7	Iroda		19,47	
			Iroda		19,86	
			Iroda		19,33	
			Iroda		20,14	
			Iroda		22,45	
			Iroda		21,66	
			Iroda		19,59	
			Diszponibilis helyiség		4,94	
			Titkárnő		20,68	
			Vizesblokk		3,68	
			Főjegyző		31,75	
			Alelnök		22,99	
			Titkárnő		20,07	
			Közlekedő		69,08	
I. Emelet összesen:		**663,88**			**1032,38**	

Múzeum által használt helyiségek	Fűtetlen m2	Fűtött m2	SM Önk. Által használt helyiségek	Fűtetlen m2	Fűtött m2	Közösen használt helyiségek
			II. EMELET			
Gyüjtemény		260,3	Galéria		43,15	Lépcsőház
WC-blokk		11,4	Képzőművészet		37,48	Közlekedő
WC-blokk		15,94	Képzőművészet		38,32	
Új kiállítótér		23,8	Képzőművészet		12,39	
Közlekedő		41,52	Képzőművészet		16,88	
Közlekedő		31,21	Képzőművészet		25,55	
Ügyintéző		25,47	Képzőművészet		36,63	
Ügyintéző		25,88	Képzőművészet		20,07	
Iroda		17,1	Képzőművészet		13,42	
Vezető		38,92	Előtér		3,48	
Titkárság		43,11	Közlekedő		74,89	
Közlekedő		36,06	Diszponibilis helyiség		14,44	
Adminisztráció		13,12	Iroda		22,68	
Tárgyaló		35,37	Iroda		19,47	
Vezető		46,96	Iroda		19,27	
Közlekedő		21,39	Iroda		19,88	
Vizesblokk		35,67	Iroda		20,49	
			Iroda		22,29	
			Iroda		20,89	
			Iroda		21,95	
			WC-blokk		11,28	
			Lépcsőház		37,67	
			Közlekedő		68,15	
			Lépcsőház	6,51		
			Ügyintéző		21,66	
			Iroda		6,99	
			Teakonyha		9,44	
			Előtér		2,9	
			Vezető		20,24	
			Titkárság		18,81	
			Vezető		20,15	
			Ügyintéző		20,65	
			Előtér		7,98	
II. Emelet összesen:		**723,22**		**6,51**	**749,54**	
Alagsor+földszint+I+II. emelet mindösszesen:	**265,86**	**2064,92**		**618,51**	**2547,03**	

Múzeum által használt terület összesen:	2330,78
SM Önkormányzat által használt terület összesen:	3165,54
Közösen használt terület összesen:	708,61
MINDÖSSZESEN:	**6204,93**

Kaposvár, Fő u. 10. - Múzeum fűtött légköbméter

Múzeum által használt helyiségek fűtött lm3-e	SM Önk. Által használt helyiségek fűtött lm3-e	Közösen használt helyiségek fűtött lm3-
Alagsor		
0	0	0
Földszint		
2711,28	3060,44	158,48
I. Emelet		
2489,55	4639,38	0
II. Emelet		
2603,6	2543	0
7804,43	**10242,82**	**158,48**

61/2012.(XI.30.) közgyűlési határozat

Somogy és Verőce-Drávamente megyék közös határon átnyúló vállalkozásfejlesztési stratégiája 2013-2020 elfogadásáról

1. A Somogy Megyei Közgyűlés elfogadja a Somogy és Verőce-Drávamente megyék közös határon átnyúló vállalkozásfejlesztési stratégiája 2013-2020. elnevezésű fejlesztési stratégiát.

2. A közgyűlés támogatja, hogy Somogy Megye Területfejlesztési Koncepciójának és programjának tervezésekor a projekt tevékenységeinek figyelembe vételét a Somogy megyében zajló területfejlesztési tervezési folyamatnál.

   Felelős: Gelencsér Attila, a közgyűlés elnöke
   Határidő: 2012. november 30.

62/2012.(XI.30.) közgyűlési határozat

A Dél-Dunántúli Regionális Fejlesztési Ügynökség által kezelt decentralizált célelőirányzatok terhére kötött támogatási szerződések módosítási kérelmeiről

1. A Somogy Megyei Közgyűlés a jelen határozat mellékletében (1. számú melléklet) szereplő beruházások vonatkozásában hozzájárul a támogatási szerződések lezárásához, valamint a biztosíték törléséhez.
   Felelős: Gelencsér Attila, a közgyűlés elnöke
   Határidő: 2012. december 15.

2. A Somogy Megyei Közgyűlés a jelen határozat mellékletében (2. számú melléklet) szereplő pályázatok vonatkozásában hozzájárul a támogatási szerződések lezárásához, valamint a biztosítékok törléséhez, tekintettel az egyes területfejlesztési és önkormányzati fejlesztési célokat szolgáló hazai támogatási előirányzatokról szóló kormányrendeletek módosításáról szóló 35/2012.(III.9) Korm. rendeletben foglaltakra.
   Továbbá a Közgyűlés felhatalmazza elnökét, hogy a pályázatok lezárásához szükséges egyoldalú támogatói nyilatkozatokat aláírja.
   Felelős: Gelencsér Attila, a közgyűlés elnöke
   Határidő: 2012. december 15.

3. A Somogy Megyei Közgyűlés hozzájárul

3.1 Bolhás Község Önkormányzata 2006. évi TRFC előirányzatból 5.000.000,- Ft támogatásban részesített „Közösségi ház kialakítása” című, TRFC/DD/t/1400094/2006 támogatási szerződés 1.d pontjában szereplő megvalósulási helyének telekmegosztás következtében 134 hrsz-ről 134/1 hrsz-re történt változásához. A fejlesztéssel érintett ingatlan adás-vétel következtében az Önkormányzat tulajdonába került. A Bolhási Református Egyházközség, mint korábbi tulajdonos és az Önkormányzat között a fejlesztéssel érintett ingatlanra vonatkozóan használati jog megosztására vonatkozó megállapodás jött létre.
   Felelős: Gelencsér Attila, közgyűlés elnöke
   Határidő: 2012. december 15.

3.2 Somogyszob Község Önkormányzata 2009. évi TEKI előirányzatból 3.300.000,- Ft támogatásban részesített „Somogyszob Kossuth L. u. járda felújítás II. ütem” című, 140003609K számú támogatási szerződés megvalósulási helyének telekmegosztás következtében 484 hrsz-ről 484/1 és 484/3 hrsz-re történő változásához.
   Felelős: Gelencsér Attila, közgyűlés elnöke
   Határidő: 2012. december 15.

3.3 Somogyszob Község Önkormányzata 2008. évi CÉDE előirányzatból 4.000.000,- Ft támogatásban részesített „Szent Imre utca járda felújítás” című, 140003808D számú támogatási szerződés megvalósulási helyének telekmegosztás következtében 444 hrsz-ről 444/3 hrsz-re történő változásához.
   Felelős: Gelencsér Attila, közgyűlés elnöke
   Határidő: 2012. december 15.

3.4 Bedegkér Község Önkormányzata 2009. évi TEKI előirányzatból 2.300.000,- Ft támogatásban részesített „Fő utca járda felújítás I. ütem” című, 140010409K számú támogatási szerződés megvalósulási helyének telekmegosztás következtében 296 hrsz-ről 296/2 és 296/3 hrsz-re történő változásához.
   Felelős: Gelencsér Attila, közgyűlés elnöke
   Határidő: 2012. december 15.

3.5 Balatonboglár Város Önkormányzata 2009. évi CÉDE előirányzatból 3.920.000,- Ft támogatásban részesített „Út-, járda és parkoló építés a balatonboglári Iskola közben” című, 140013309D számú támogatási szerződés megvalósulási helyének telekmegosztás következtében 102 és 99/3 hrsz-ról 102 és 99/5 hrsz-ra történő változásához.
   Felelős: Gelencsér Attila, közgyűlés elnöke
   Határidő: 2012. december 15.

3.6 Nagybajom Város Önkormányzata 2006. évi TRFC előirányzatból 5.000.000,- Ft támogatásban részesített „Egészségház revitalizációja” című, TRFC/DD/t/1400019/2006 számú támogatási szerződés megvalósulási helyének telekalakítás következtében 19 hrsz-ről 4 hrsz-re történő változásához.
   Felelős: Gelencsér Attila, közgyűlés elnöke
   Határidő: 2012. december 15.

3.7 Lengyeltóti Város Önkormányzata 2009. évi LEKI előirányzatból 6.052.827,- Ft támogatásban részesített „Lengyeltóti, Csokonai u. 3. sz. alatti gyermekvédelmi alapellátás épületének homlokzat és tető felújítása” című, 140013309D számú támogatási szerződés vonatkozásában érintett ingatlan funkciójának változásához, valamint az ingatlan bérbeadásához az alábbiak szerint:
   A jogszabályi előírások változása miatt a gyermekvédelmi feladatok ellátására nem felelt már meg ez

az épület, így annak másik ingatlant kellett biztosítani. A tető és homlokzat felújítással érintett ingatlanban továbbra is működik a szolgálati lakás, valamint a Roma Nemzetiségi Önkormányzat. A funkció nélkül maradt épületrészt a Groupama Garancia Biztosító Zrt. bérli.
A fejlesztés megnevezése: „Lengyeltóti, Csokonai u. 3. sz. alatti többfunkciós önkormányzati ingatlan homlokzat és tető felújítása”
Felelős: Gelencsér Attila, közgyűlés elnöke
Határidő: 2012. december 15.

4. A közgyűlés elrendeli a határozatok megküldését a Dél-dunántúli Regionális Fejlesztési Ügynökség részére.
Felelős: Gelencsér Attila, a közgyűlés elnöke
Határidő: 2012. december 15.

I. Döntés pályázatok lezárásáról

1. melléklet a 62/2012.(XI.30.) közgyűlési határozathoz

Határozat alszáma	Támogatás éve	Előirányzat	Támogatási szerződés száma	Pályázó neve	Beruházás megnevezése	Megye	Működtetési kötelezettség kezdete	Működtetési kötelezettség vége	Megjegyzés
1	2005	TRFC	TRFC/DD/t/1400 051/2005	Darány Község Önkormányzata	Körzeti Közoktatási Intézmény Általános Iskolájának tetőtér beépítése	Somogy	2007.08.01	2012.07.31	Támogatási szerződés lezárható, valamint a felhatalmazó levél törölhető.
2	2005	TRFC	TRFC/DD/t/1400 062/2005	Római Katolikus Egyházközség Vörs	Római Katolikus Templom tető-helyreállítás	Somogy	2007.01.01	2011.12.31	Támogatási szerződés lezárható, valamint a felhatalmazó levél törölhető.
3	2005	TRFC	TRFC/DD/t/1400 063/2005	Igal Város Önkormányzata	Az Igali Fürdő technológiai korszerűsítése	Somogy	2007.06.01	2012.05.31	Támogatási szerződés lezárható, valamint a felhatalmazó levél törölhető.
4	2005	TRFC	TRFC/DD/t/1400 090/2005	Csurgó Város Önkormányzata	Általános iskola épületének magastetős beépítése	Somogy	2007.10.01	2012.09.30	Támogatási szerződés lezárható, valamint a felhatalmazó levél törölhető.
5	2005	TRFC	TRFC/DD/t/1400 021/2005	Berzence Község Önkormányzata	Fogszakorvosi rendelő bővítése és akadálymentesítése	Somogy	2007.10.01	2012.09.30	Támogatási szerződés lezárható, valamint a felhatalmazó levél törölhető.
6	2006	TRFC	TRFC/DD/t/1400 009/ 2006	Vízvár Község Önkormányzata	Turisztikai szálláshely kialakítása	Somogy	2007.11.01	2012.10.31	Támogatási szerződés lezárható, valamint a jelzálogjog, felhatalmazó levél törölhető.

II. Döntés pályázatok lezárásáról a 35/2012. (III.9.) Korm. rendelet alapján

2. melléklet a 62/2012.(XI.30.) közgyűlési határozathoz

Határozat alszáma	Támogatás éve	Előirányzat	Támogatási szerződés száma	Pályázó neve	Beruházás megnevezése	Működtetési kötelezettség kezdete	Működtetési kötelezettség vége a 35/2012. (III.9.) Korm. Rendelet alapján	Záró ellenőrzési jegyzőkönyv, illetve záróellenőrzési jegyzőkönyvnek minősülő, kötelezettségvállalás teljesítés tényét megállapító jegyzőkönyv felvételének időpontja	Megjegyzés
1	2006	TRFC	TRFC/DD/t/1400032/2006	Somogyszob Község Önkormányzata	Óvoda épület bővítése és rekonstrukciója Somogyszob községben	2007.09.01	2012.08.31	2012.09.19	Támogatási szerződés lezárható, valamint a felhatalmazó levél törölhető.
2	2006	TRFC	TRFC/DD/t/1400072/2006	Somogycsicsó Község Önkormányzata	Közösségi ház felújítása	2007.06.01	2012.05.31	2012.09.19	Támogatási szerződés lezárható, valamint a felhatalmazó levél törölhető.
3	2006	TRFC	TRFC/DD/t/1400063/2006	Gyékényes Község Önkormányzata	Szociális ellátáshoz kapcslódó épületbővítés	2007.08.01	2012.07.31	2012.09.19	Támogatási szerződés lezárható, valamint a felhatalmazó levél törölhető.
4	2006	TRFC	TRFC/DD/t/1400022/2006	Alsóbogát Község Önkormányzata	Kápolna felújítása	2007.09.01	2012.08.31	2012.09.17	Támogatási szerződés lezárható, valamint a felhatalmazó levél törölhető.
5	2006	TRFC	TRFC/DD/t/1400029/2006	Somogyszentpál Község Önkormányzata	Községi könyvtár felújítása, ifjúsági klub kialakítása	2007.06.01	2012.05.31	2012.09.17	Támogatási szerződés lezárható, valamint a felhatalmazó levél törölhető.
6	2006	TRFC	TRFC/DD/t/1400044/2006	Fonyód Város Önkormányzata	Magyar Bálint Általános Iskola vizesblokkjának felújítása	2007.09.01	2012.08.31	2012.09.17	Támogatási szerződés lezárható, valamint a felhatalmazó levél törölhető.
7	2006	TRFC	TRFC/DD/t/1400045/2006	Marcali Város Önkormányzata	Marcali Nevelési Tanácsadó tetőtér beépítése	2007.08.01	2012.07.31	2012.09.17	Támogatási szerződés lezárható, valamint a felhatalmazó levél törölhető.
8	2006	TRFC	TRFC/DD/t/1400023/2006	Csurgó Város Önkormányzata	Mesevár Óvoda felújítása	2007.10.01	2012.09.30	2012.10.10	Támogatási szerződés lezárható, valamint a felhatalmazó levél törölhető.
9	2006	TRFC	TRFC/DD/t/1400053/2006	Nágocs Község Önkormányzata	Többfunkciós faluház részleges felújítása	2007.10.01	2012.09.30	2012.10.24	Támogatási szerződés lezárható, valamint a felhatalmazó levél törölhető.

II. Döntés pályázatok lezárásáról a 35/2012. (III.9.) Korm. rendelet alapján

2. melléklet a 62/2012.(XI.30.) közgyűlési határozathoz

10	2006	TRFC	TRFC/DD/t/1400040/ 2006	Tab Város Önkormányzata	Tab város szennyvízcsatorna hálózatának bővítése	2007.06.01	2012.05.31	2012.08.31	Támogatási szerződés lezárható, valamint a felhatalmazó levél törölhető.
11	2006	TRFC	TRFC/DD/t/1400082/ 2006	Atád-Kenyér Kft.	Atád-Kenyér Kft. Termelési és kereskedelmi kapacitásbővítése	2008.04.01	2011.03.31	2011.05.15	Támogatási szerződés lezárható, a bankgarancia valamint a felhatalmazó levél törölhető.
12	2006	TRFC	TRFC/DD/t/1400012/ 2006	Kálmáncsa Község Önkormányzata	Napköziotthonos óvoda tető és külső épületfelújítása	2007.10.01	2012.09.30	2012.11.12	Támogatási szerződés lezárható, valamint a felhatalmazó levél törölhető.
13	2006	TRFC	TRFC/DD/t/1400017/ 2006	Lad Község Önkormányzata	Orvosi rendelő és védőnői szolgálat épületének felújítása	2007.10.01	2012.09.30	2012.11.12	Támogatási szerződés lezárható, valamint a felhatalmazó levél törölhető.
14	2007	TEKI	140005207K	Szegerdő Község Önkormányzata	Sporteszközök beszerzése	2007.08.01	2012.07.31	2012.10.03	Támogatási szerződés lezárható.
15	2007	LEKI	140001407L	Somogybükkösd Község Önkormányzata	Közösségi tér berendezése	2007.09.01	20121.08.31	2012.10.11	Támogatási szerződés lezárható.
16	2007	LEKI	140000907L	Somogybükkösd Község Önkormányzata	Gépbeszerzés	2007.09.01	20121.08.31	2012.10.11	Támogatási szerződés lezárható.
17	2007	LEKI	140003307L	Porrogszentpál Község Önkormányzata	Közösségi ház tetőszerkezetének felújítása	2007.10.01	20121.09.30	2012.10.11	Támogatási szerződés lezárható.
18	2007	TEUT	140001507U	Balatonlelle Város Önkormányzata	Temesvári utca burkolat felújítása	2007.10.01	20121.09.30	2012.10.03	Támogatási szerződés lezárható.
19	2007	CÉDE	140006407D	Balatonkeresztúr Község Önkormányzata	Szent István tér közvilágítás felújítása, fejlesztése	2007.08.01	2012.07.31	2012.10.03	Támogatási szerződés lezárható.
20	2007	TEUT	140001407U	Balatonlelle Város Önkormányzata	Takács S. utcát a Tabán közzel összekötő utca burkolat felújítása	2007.10.01	2012.09.30	2012.10.03	Támogatási szerződés lezárható.
21	2007	TEUT	140001307U	Balatonlelle Város Önkormányzata	Hársfa utca egy részének burkolat felújítása	2007.10.01	2012.09.30	2012.10.03	Támogatási szerződés lezárható.
22	2007	LEKI	140006407L	Iharosberény Község Önkormányzata	Iharosberény napközi otthonos óvoda tetőfelújítása	2007.10.01	2012.09.30	2012.10.11	Támogatási szerződés lezárható.

II. Döntés pályázatok lezárásáról a 35/2012. (III.9.) Korm. rendelet alapján

2. melléklet a 62/2012.(XI.30.) közgyűlési határozathoz

23	2007	LEKI	140001107L	Bonnya Község Önkormányzata	Önkormányzat tulajdonában lévő közösségi ház belső kialakítása	2007.10.01	2012.09.30	2012.10.18	Támogatási szerződés lezárható.
24	2007	LEKI	140002707L	Somogyvámos Község Önkormányzata	Általános iskola és óvoda vizesblokk felújítási munkái	2007.10.01	2012.09.30	2012.10.16	Támogatási szerződés lezárható.
25	2007	LEKI	140000207L	Somogyvámos Község Önkormányzata	Háziorvosi rendelő felújítási munkái	2007.09.01	2012.08.31	2012.10.16	Támogatási szerződés lezárható.
26	2007	TEKI	140006807K	Pamuk Község Önkormányzata	Önkormányzati hivatali épület belső felújítása	2007.10.01	2012.09.30	2012.10.16	Támogatási szerződés lezárható.
27	2007	CÉDE	140002907D	Zimány Község Önkormányzata	Zimány önkormányzati épület nyílászárók cseréje	2007.09.01	2012.08.31	2012.10.01	Támogatási szerződés lezárható.
28	2007	LEKI	140006907L	Somogyvár Község Önkormányzata	Petőfi Sándor utca járdafelújítási munkák	2007.10.01	2012.09.30	2012.10.16	Támogatási szerződés lezárható.
29	2007	LEKI	140006807L	Somogyvár Község Önkormányzata	Bartók Béla utca járdafelújítási munkák	2007.10.01	2012.09.30	2012.10.16	Támogatási szerződés lezárható.
30	2007	CÉDE	140004907D	Magyaratád Község Önkormányzata	Pázmány Péter tér útburkolatának részleges felújítása	2007.10.01	2012.09.30	2012.10.18	Támogatási szerződés lezárható.
31	2007	TEKI	140002007K	Mike Község Önkormányzata	Polgármesteri hivatal tárgyalótermének felújítása	2007.09.01	2012.08.31	2012.11.08	Támogatási szerződés lezárható.
32	2007	TEKI	140002207K	Gige Község Önkormányzata	Gige Önkormányzat hivatali helyiségének bejárati ajtó és nyílászárók cseréje	2007.11.01	2012.10.31	2012.11.08	Támogatási szerződés lezárható.
33	2007	TEKI	140001107K	Jákó Község Önkormányzata	Faluház belső festési munkáinak elvégzése	2007.10.01	2012.09.30	2012.11.08	Támogatási szerződés lezárható.
34	2007	LEKI	140004407L	Bedegkér Község Önkormányzata	Sport és játszópark kialakítása	2007.10.01	2012.09.30	2012.10.18	Támogatási szerződés lezárható.
35	2007	LEKI	140001907L	Kisbárapáti Község Önkormányzata	Konyhai felszerelés fejlesztése	2007.09.01	2012.08.31	2012.10.01	Támogatási szerződés lezárható.
36	2007	TEKI	140004007K	Zselickisfalud Község Önkormányzata	Zselickisfalud ravatalozó felújítási munkái	2007.08.02	2012.08.01	2012.10.01	Támogatási szerződés lezárható.
37	2007	TEUT	140000607U	Magyaregres Község Önkormányzata	Szabadság tér burkolat felújítása	2007.09.01	2012.08.31	2012.10.01	Támogatási szerződés lezárható.

II. Döntés pályázatok lezárásáról a 35/2012. (III.9.) Korm. rendelet alapján

2. melléklet a 62/2012.(XI.30.) közgyűlési határozathoz

38	2007	TEKI	140003407K	Darány Község Önkormányzata	Komáromi utca közút felújítása	2007.09.01	2012.08.31	2012.09.13	Támogatási szerződés lezárható.
39	2007	TEKI	140001007K	Homokszentgyörgy Község Önkormányzata	Útburkolat felújítás	2007.09.01	2012.08.31	2012.09.13	Támogatási szerződés lezárható.
40	2007	LEKI	140001007L	Homokszentgyörgy Község Önkormányzata	Útburkolat felújítás	2007.09.01	2012.08.31	2012.09.13	Támogatási szerződés lezárható.
41	2007	CÉDE	140003607D	Homokszentgyörgy Község Önkormányzata	Útburkolat felújítás	2007.09.01	2012.08.31	2012.09.13	Támogatási szerződés lezárható.
42	2007	CÉDE	140006507D	Gölle Község Önkormányzata	Petőfi u. 2/b száma alatti polgármesteri hivatal épület udvari keleti és déli homlokzatának felújítása	2007.09.01	2012.08.31	2012.09.18	Támogatási szerződés lezárható.
43	2007	TEKI	140000707K	Gölle Község Önkormányzata	Gölle polgármesteri hivatal épület udvari nyugati és déli homlokzatának felújítása	2007.09.01	2012.08.31	2012.09.18	Támogatási szerződés lezárható.
44	2007	TEKI	140002607K	Kercseliget Község Önkormányzata	Óvodai játszótér felújítása	2007.09.01	2012.08.31	2012.09.18	Támogatási szerződés lezárható.
45	2007	CÉDE	140006107D	Mosdós Község Önkormányzata	Kossuth L. u. északi oldal járdafelújítás	2007.09.01	2012.08.31	2012.09.18	Támogatási szerződés lezárható.
46	2007	CÉDE	140005007D	Csoma Község Önkormányzata	Kossuth L. u. 36-64. szám között járda felújítás	2007.09.01	2012.08.31	2012.09.18	Támogatási szerződés lezárható.
47	2007	CÉDE	140000607D	Kercseliget Község Önkormányzata	Óvodai játszótér felújítása II. ütem	2007.09.01	2012.08.31	2012.09.18	Támogatási szerződés lezárható.
48	2007	CÉDE	140006607D	Kaposkeresztúr Község Önkormányzata	Játszótéri eszközök felújítása	2007.10.01	2012.09.30	2012.11.13	Támogatási szerződés lezárható.
49	2007	TEUT	140001107U	Kaposkeresztúr Község Önkormányzata	Ady Endre utca útburkolat felújítása	2007.11.01	2012.10.31	2012.11.13	Támogatási szerződés lezárható.
50	2007	CÉDE	140000807D	Taszár Község Önkormányzata	Petőfi Sándor utca járdaépítés	2007.10.31	2012.10.30	2012.11.13	Támogatási szerződés lezárható.

63/2012.(XI.30.) közgyűlési határozat

A Somogy Megyei Területfejlesztési Tanács által támogatott pályázatok befejezett beruházásairól

1./ A Somogy Megyei Közgyűlés megállapítja

1.1. Kastélyosdombó Község Önkormányzat 2001.évi TEKI forrásból az „Helyi önkormányzati igazgatási kirendeltség kialakítása a helyi községháza épületében" című pályázat 140006101K számú támogatási szerződéséből eredő kötelezettségeinek teljesítését.

1.2. Komlósd Község Önkormányzat 2001.évi CÉDE forrásból az „Faluház felújítása, művelődési házrész" című pályázat 140004201D számú támogatási szerződéséből eredő kötelezettségeinek teljesítését.

1.3. Fonó Község Önkormányzat 2001.évi CÉDE forrásból az „Temető kerítés felújítás" című pályázat 140002301D számú támogatási szerződéséből eredő kötelezettségeinek teljesítését.

1.4. Pusztaszemes Község Önkormányzat 2000.évi TEKI forrásból az „Idősek Klubja és helyiségeinek szociális célú fejlesztési munkái" című pályázat 140012420K számú támogatási szerződéséből eredő kötelezettségeinek teljesítését.

1.5. Somogyszil Község Önkormányzat 2001.évi TEKI forrásból az „Körjegyzői hivatal felújítása 190 m2" című pályázat 140002601K számú támogatási szerződéséből eredő kötelezettségeinek teljesítését.

1.6. Barcs Község Önkormányzat 1999.évi TEKI forrásból az „Ipari és logisztikai park közműveinek kiépítése" című pályázat 140005799K számú támogatási szerződéséből eredő kötelezettségeinek teljesítését, és utólagosan tudomásul veszi, hogy a támogatott beruházással érintett terület tulajdonosa 2009-től a HENKEL Kft. helyett az MPF Kft.

1.7. Babócsa Község Önkormányzat 2001.évi CÉDE forrásból az „Önkormányzat tulajdonában lévő intétmény felújítás volt Somssich kastély tető és homlokzat felújítás ,27 m2 tető, 254 m2 homlokzat" című pályázat 140000201D számú támogatási szerződéséből eredő kötelezettségeinek teljesítését.

1.8. Lulla Község Önkormányzat 2001.évi TEKI forrásból az „Nyugdíjas klub, múzeum felújítása" című pályázat 140003401K számú támogatási szerződéséből eredő kötelezettségeinek teljesítését.

1.9. Tab Város Önkormányzat 2000.évi TEKI forrásból az „Ravatalozó építés" című pályázat 140012120K számú támogatási szerződéséből eredő kötelezettségeinek teljesítését.

1.10. Kisbárapáti Község Önkormányzat 2001.évi TEKI forrásból az „Orvosi szolgálati lakás és rendelő felújítása" című pályázat 140008201K számú támogatási szerződéséből eredő kötelezettségeinek teljesítését.

1.11. Balatonszentgyörgy Község Önkormányzat 2002.évi TEKI forrásból az „Általános Iskola épületszárny tetőszerkezetének felújítása" című pályázat 140000602K számú támogatási szerződéséből eredő kötelezettségeinek teljesítését.

1.12. Nagyberki Község Önkormányzat 2001.évi CÉDE forrásból az „Körjegyzőségi Hivatal felújítása vizesblokk, bejárat átépítése, burkolat csere" című pályázat 140005701D számú támogatási szerződéséből eredő kötelezettségeinek teljesítését.

1.13. Karád Község Önkormányzat 2001.évi CÉDE forrásból az „Életveszélyessé vált 6 tantermes általános iskola épületének felújítása, vizes blokk újjáépítése 80 m2, épület felújítása 1134 m2" című pályázat 140008401D számú támogatási szerződéséből eredő kötelezettségeinek teljesítését.

1.14. Csoma Község Önkormányzat 2001.évi CÉDE forrásból az „Ady E. u. felújítás" című pályázat 140001801D számú támogatási szerződéséből eredő kötelezettségeinek teljesítését.

1.15. Babócsa Község Önkormányzat 2002.évi TEKI forrásból az „Kastély részleges felújítása, /napközi otthon üzemel benne/" című pályázat 140001602K számú támogatási szerződéséből eredő kötelezettségeinek teljesítését.

1.16. Komlósd Község Önkormányzat 2002.évi TEKI forrásból az „Öregek napközi otthonában parketta burkolat és részben a külső nyílászárók cseréje" című pályázat 140009402K számú támogatási szerződéséből eredő kötelezettségeinek teljesítését, és tudomásul veszi, hogy a felújított ingatlanban jelenleg idősek klubja, családsegítő, gyermekvédelmi, falugondnoki szolgálat központja és a falugazdász székhelye működik.

1.17. Potony Község Önkormányzat 2002.évi TEKI forrásból az „Temetőhöz vezető út építése" című pályázat 140010302K számú támogatási szerződéséből eredő kötelezettségeinek teljesítését.

1.18. Somogyaracs Község Önkormányzat 2002.évi TEKI forrásból az „Somogyaracs Község járdájának felújítása hrsz:156” című pályázat 140007702K számú támogatási szerződéséből eredő kötelezettségeinek teljesítését.

1.19. Kapoly Község Önkormányzat 2002.évi TEKI forrásból az „Beton járda felújítása” című pályázat 140001702K számú támogatási szerződéséből eredő kötelezettségeinek teljesítését.

1.20. Nagyszakácsi Község Önkormányzat 2002.évi TEKI forrásból az „Járdafelújítás” című pályázat 140004402K számú támogatási szerződéséből eredő kötelezettségeinek teljesítését.

1.21. Nagyszakácsi Község Önkormányzat 2002.évi TEKI forrásból az „Községháza fűtéskorszerűsítés” című pályázat 140004602K számú támogatási szerződéséből eredő kötelezettségeinek teljesítését.

1.22. Somogymeggyes Község Önkormányzat 2002.évi TEKI forrásból az „Járda felújítása” című pályázat 140001802K számú támogatási szerződéséből eredő kötelezettségeinek teljesítését.

1.23. Somogyszob Község Önkormányzat 2001.évi TEKI forrásból az „Somogyszob és Bolhás szenyvíztisztítótelepének építése” című pályázat 140007601K számú támogatási szerződéséből eredő kötelezettségeinek teljesítését.

1.24. Szegerdő Község Önkormányzat 2002.évi TEKI forrásból az „Járda felújítás /Nagymező u., Kossuth u./” című pályázat 140001902K számú támogatási szerződéséből eredő kötelezettségeinek teljesítését.

1.25. Somogybabod Község Önkormányzat 2001.évi TEKI forrásból az „Kerékpárút építése” című pályázat 140004801K számú támogatási szerződéséből eredő kötelezettségeinek teljesítését.

1.26. Kastélyosdombó Község Önkormányzat 2002.évi TEKI forrásból az „Községháza fűtéskorszerűsítése hrsz: 112 Fő u. 73 fűtött lég m3 542” című pályázat 140012302K számú támogatási szerződéséből eredő kötelezettségeinek teljesítését.

1.27. Kálmáncsa Község Önkormányzat 2002.évi TEKI forrásból az „A Kálmáncsai Önkormányzat tulajdonában és fenntartásában levő Általános Iskola tetőfelújítása 440 m2 hrsz:133” című pályázat 140009902K számú támogatási szerződéséből eredő kötelezettségeinek teljesítését.

1.28. Kadarkút Város Önkormányzat 2002.évi CÉDE forrásból az „Csapadékelvezető árok és nyomóvezeték 634 m szivattyúakna 2 db” című pályázat 140003102D számú támogatási szerződéséből eredő kötelezettségeinek teljesítését.

1.29. Barcs Község Önkormányzat 2001.évi TEKI forrásból az „68-as fkl. útról lecsatlakozó bekötő szakasz építése” című pályázat 140005401K számú támogatási szerződéséből eredő kötelezettségeinek teljesítését.

1.30. Potony Község Önkormányzat 2002.évi TEKI forrásból az „Ravatalozó előtti tér felújítása 88 m2 hrsz.: 175” című pályázat 140011302K számú támogatási szerződéséből eredő kötelezettségeinek teljesítését.

1.31. Péterhida Község Önkormányzat 2002.évi TEKI forrásból az „Péterhidai Község kultúrház és orvosi rendelő felújítása” című pályázat 140007902K számú támogatási szerződéséből eredő kötelezettségeinek teljesítését, és tudomásul veszi, hogy a támogatással felújított épület orvosi rendelő része jelenleg polgármesteri iroda, képviselőtestületi tanácskozó terem, körjegyző fogadó órájának és egyesületi üléseknek helyszíneként működik.

2. A Somogy Megyei Közgyűlés, mint a Somogy Megyei Területfejlesztési Tanács jogutódja módosítja Somogyszob Község Önkormányzata a „Kossuth u. járda felújítása” elnevezésű pályázatának, 140005306K számú támogatási szerződését oly módon, hogy a támogatott fejlesztés helye - telekalakítás következtében - 413/3-hrsz-ra változik.

3./ A közgyűlés elrendeli a határozatok megküldését a támogatottak, valamint a Magyar Államkincstár Somogy Megyei Igazgatósága részére.
Felelős: Gelencsér Attila, a közgyűlés elnöke
Határidő: azonnal

64/2012.(XI.30.) közgyűlési határozat

Somogy Megye Területfejlesztési Koncepciója helyzetfeltáró munkarészének elfogadásáról

1. A Somogy Megyei Közgyűlés a Somogy Megye Területfejlesztési Koncepció helyzetfeltáró munkarészét megvitatta és elfogadja.

2. A közgyűlés - a testület utólagos tájékoztatása mellett - felhatalmazza a Területfejlesztési Bizottságot Somogy Megye Területfejlesztési Koncepciója helyzetfeltáró munkarészének a minisztérium részéről történő minőségtanúsítást követő módosításával.
Felelős: Gelencsér Attila, a megyei közgyűlés elnöke
Határidő: 2012. december 30.

65/2012.(XI.30.) közgyűlési határozat

A Somogy Megyei Közgyűlés 2013. évi munkatervéről

A Somogy Megyei Közgyűlés a 2013. évre szóló munkatervét az 1. sz. mellékletben foglaltak szerint elfogadja.

1. melléklet a 65/2012.(XI.30.) közgyűlési határozathoz

A Somogy Megyei Önkormányzat Közgyűlésének 2013. évi munkaterve

A Somogy Megyei Közgyűlés figyelembe véve a jogszabályok és a közgyűlés döntései által meghatározott feladatokat, megvalósításuk érdekében 2013. évben a következő témákat tűzi napirendjére, és az alábbi feladatokat határozza meg a bizottságoknak:

I.

A KÖZGYŰLÉS ÜLÉSTERVE

JANUÁR 7. (Kaposvár)

Ünnepi közgyűlés – kitüntetések átadása ünnepélyes keretek között

FEBRUÁR 8.

1. Előterjesztés a Somogy Megyei Önkormányzat 2013. évi költségvetési rendeletének megalkotására
   Előadó: Gelencsér Attila, a közgyűlés elnöke

   Véleményezi: - Pénzügyi Bizottság
   - a megyei önkormányzat könyvvizsgálója

2. Előterjesztés a Somogy Megyei Önkormányzat Szervezeti és Működési Szabályzatáról szóló önkormányzati rendelet módosításáról
   Előadó: Gelencsér Attila, a közgyűlés elnöke
   Dr. Vörös Tamás megyei főjegyző

3. Előterjesztés a megyei területfejlesztési koncepcióról és programról szóló önkormányzati rendelet megalkotásáról

   A napirend érinti:

   Zsáktelepülési jelleget megszüntető utak építésének lehetőségei
   Előadó: Gelencsér Attila a közgyűlés elnöke

FEBRUÁR 25. (Kaposvár)

Ünnepi közgyűlés – A kommunizmus áldozatainak emlékére

ÁPRILIS 26.

1. Előterjesztés a 2012. évi zárszámadási rendelet megalkotására
   Előadó: Gelencsér Attila, a közgyűlés elnöke

   Véleményezi: - Pénzügyi Bizottság
   - a megyei önkormányzat könyvvizsgálója

2. Előterjesztés Somogy megye 2012. évi nemzetközi tevékenységéről és a 2013. évi nemzetközi tervről
   Előadó: Witzmann Mihály, a közgyűlés alelnöke

JÚNIUS 7.

1. Beszámoló a Somogy Megyei Rendőr-főkapitányság munkájáról, a közbiztonság helyzetéről, a megye bűnügyi helyzetképéről
   Előadó: dr. Piros Attila megyei rendőrfőkapitány
   Witzmann Mihály, a közgyűlés alelnöke

2. Tájékoztató a megyei főépítész tapasztalatairól a 190/2009.(IX.15.) Korm. rendelet 8. § b) pontja alapján
   Előadó: Fábián Éva megyei főépítész

3. A – somogyi – gazdák piacra jutási esélyeinek bemutatása
   Előadó: illetékes minisztérium meghívott előadója

SZEPTEMBER 30.

1. Tájékoztató a megyei önkormányzat 2013. I. félévi költségvetésének teljesítéséről
   Előadó: Gelencsér Attila, a közgyűlés elnöke

   Véleményezi: - Pénzügyi Bizottság

2. Előterjesztés kitüntető díjak adományozására (zárt ülés)
   Előadó: Gelencsér Attila, a közgyűlés elnöke

3. Előterjesztés a megyei önkormányzati tulajdoni hányaddal működő társaság tevékenységéről a közgyűlés által kijelölt felügyelő bizottsági tagok tájékoztatása alapján
   Előadó: Gelencsér Attila, a közgyűlés elnöke

   Véleményezi: - Pénzügyi Bizottság

4. Beszámoló Somogy megye foglalkoztatási, munkaerőpiaci helyzetéről
   Előadó: dr. Szikra László igazgató, Somogy Megyei Kormányhivatal Munkaügyi Központ

5. A 2007-13. közötti európai uniós programozási időszak előrehaladásának, valamint a 2014-20. közötti időszak várható feladatainak áttekintése, megyei vonatkozásai a területfejlesztési feladatkörök középszinten történő ellátása tekintetében
   Előadó: Dr. Farkas Tibor ügyvezető igazgató, Dél-Dunántúli Regionális Fejlesztési Ügynökség
   Gelencsér Attila, a közgyűlés elnöke

NOVEMBER 29.

1. Tájékoztató a Magyar Közút Nonprofit Zrt. Somogy Megyei Igazgatóságának szervezeti felépítéséről, feladatairól – érintve:
   A közút tehermentesítése és egyben közlekedésbiztonság érdekében az önkormányzatokkal együtt a kerékpárutak építése lehetőségének keresése
   Javaslat a Regionális Operatív Programban megvalósítani kívánt feladatokhoz szükséges megyei keret biztosítására, konkrét projektek meghatározása
   Előadó: Németh Zsolt igazgató
   Gelencsér Attila, a közgyűlés elnöke

2. Előterjesztés a megyei önkormányzat 2014. évi költségvetésének koncepciójáról
   Előadó: Gelencsér Attila, a közgyűlés elnöke

   Véleményezi: - Pénzügyi Bizottság

Közmeghallgatás

3. Előterjesztés a Somogy Megyei Önkormányzat Szervezeti és Működési Szabályzatáról szóló önkormányzati rendelet módosításáról
   Előadó: Gelencsér Attila, a közgyűlés elnöke
   Dr. Vörös Tamás megyei főjegyző

4. Előterjesztés a Somogy Megyei Közgyűlés 2014. évi munkatervére
   Előadó: Gelencsér Attila, a közgyűlés elnöke

   Véleményezi: - Pénzügyi Bizottság

5. Tájékoztató a megyei önkormányzat 2013. évi költségvetésének I-III. negyedévi teljesítéséről
   Előadó: Gelencsér Attila, a közgyűlés elnöke

   Véleményezi: - Pénzügyi Bizottság

2014. JANUÁR 6.

Megyenap – kitüntetések átadása ünnepélyes keretek között

2014. FEBRUÁR

1. Előterjesztés a Somogy Megyei Önkormányzat 2014. évi költségvetési rendeletének megalkotására
   Előadó: Gelencsér Attila, a közgyűlés elnöke

   Véleményezi: - valamennyi bizottság
   - a megyei önkormányzat könyvvizsgálója

Valamennyi közgyűlésen szereplő napirendek:

- Előterjesztés a Somogy Megyei Területfejlesztési Tanács által támogatott pályázatok befejezett beruházásairól
- Előterjesztés a Dél-Dunántúli Regionális Fejlesztési Ügynökség által kezelt decentralizált célelőirányzatok terhére kötött támogatási szerződések módosítási kérelmeiről
- Előterjesztés az önkormányzat 2013. évi költségvetéséről szóló rendelet módosításáról
- Beszámoló a bizottságra és a közgyűlés elnökére átruházott hatáskörök gyakorlásáról (ha a két ülés között volt átruházott hatáskörben döntés)
- Tájékoztató a két közgyűlés közötti időszak tisztségviselői és főjegyzői tevékenységéről
- Tájékoztató aktuális területfejlesztési, gazdaságélénkítési pályázati lehetőségekről (ha van ilyen)
- Egyéb előterjesztések, amelyek előre nem tervezhetők

II.

SZERVEZÉSI FELADATOK
A BIZOTTSÁGOK, TISZTSÉGVISELŐK ÉS A KÖZGYŰLÉSI TAGOK FELADATAI

1./ A közgyűlés bizottsága a közgyűlés munkatervének megfelelően elkészíti 2013. évi munkatervét.

A bizottság a munkatervénél figyelembe veszi:

- az SZMSZ-ben meghatározott feladata alapján tervezhető témákat,
- a közgyűlés döntései végrehajtásának ellenőrzését,
- a közgyűlésre javasolt, de napirendre nem kerülő témákat.

Felelős: bizottság elnöke
bizottság titkára
Határidő: 2013. április

2./ A közgyűlés tisztségviselői biztosítják a közgyűlési döntések végrehajtását, szem előtt tartva a gazdasági programban meghatározottakat.

Felelős: tisztségviselők
Határidő: folyamatos

3./ A hivatal közreműködik a napirendek és a testületi ülések előkészítésében, gondoskodik a meghívottakról és szervezi a testületi döntések végrehajtását.

Felelős: dr. Vörös Tamás megyei főjegyző
Határidő: folyamatos

66/2012.(XI.30.) közgyűlési határozat

Beszámoló a pénzügyi bizottság által átruházott hatáskörben hozott döntésekről

A Somogy Megyei Közgyűlés a pénzügyi bizottság által a Somogy Megyei Önkormányzat Szervezeti és Működési Szabályzatáról szóló 3/2012.(II.7.) önkormányzati rendelet 4. sz. melléklet B. pontjában kapott felhatalmazás alapján –

- a Fonyód 6427 hrsz-ú ingatlan vonatkozásában az elővásárlási jogról való lemondásról;
- a Fonyód 8248/4/A/15 hrsz-ú ingatlan vonatkozásában az elővásárlási jogról való lemondásról;
- a Gamás 05 és 07 hrsz-ú ingatlanok vonatkozásában az elővásárlási jogról való lemondásról;
- a Somogyi Média Kft. 2012.07.31-i fordulónappal elkészített normál egyszerűsített beszámolója és kiegészítései elfogadásáról

– átruházott hatáskörben hozott döntéseiről szóló beszámolóját tudomásul veszi.

67/2012.(XI.30.) közgyűlési határozat

Tájékoztató a megyei önkormányzat 2012. évi költségvetésének I-III. negyedévi teljesítéséről

A Somogy Megyei Közgyűlés elfogadja a megyei önkormányzat 2012. évi költségvetésének első három negyedévi teljesítéséről szóló tájékoztatót.

Felelős: Gelencsér Attila, a közgyűlés elnöke
Határidő: értelem szerint

<u>Alakszerű határozat meghozatala nélkül:</u>

A közgyűlés

- dr. Vörös Tamás megyei főjegyző 2012. évi teljesítményértékeléséről szóló tájékoztatót,
- a 2012. szeptember 1. és 2012. november 9. közötti tisztségviselői tevékenységről szóló tájékoztatót

tudomásul vette.

Felelős kiadó: Gelencsér Attila, a közgyűlés elnöke
Felelős szerkesztő: dr. Vörös Tamás megyei főjegyző
Szerkeszti: a Szerkesztő Bizottság
Interneten közzétéve a www.som-onkorm.hu portálon