SOMOGYI KÖZLÖNY

A SOMOGY MEGYEI ÖNKORMÁNYZAT KÖZGYŰLÉSÉNEK HIVATALOS LAPJA

Kaposvár,
2017. január 3.,
kedd

1. szám

SOMOGYI KÖZLÖNY

A SOMOGY MEGYEI ÖNKORMÁNYZAT KÖZGYŰLÉSÉNEK HIVATALOS LAPJA

Kaposvár,
2017. január 3.,
kedd

1. szám

TARTALOMJEGYZÉK Oldal

10/2016.(XII.9.) önkormányzati rendelet	**Az önkormányzat 2016. évi költségvetési rendeletének módosításáról**	**3**
11/2016.(XII.9.) önkormányzati rendelet	**A megyei önkormányzati tulajdon- és vagyongazdálkodás szabályairól szóló 5/2012.(III.5.) önkormányzati rendelet módosításáról**	**34**
12/2016.(XII.10.) önkormányzati rendelet	**A Somogy Megyei Önkormányzat Szervezeti és Működési Szabályzatának módosításáról**	**36**
53/2016.(X.26.) közgyűlési határozat	A napirendi javaslat elfogadásáról	55
54/2016.(X.26.) közgyűlési határozat	A Dél-Dunántúli Regionális Fejlesztési Ügynökség Nonprofit Kft. szétválásos beolvadással történő megszűnéséről	55
55/2016.(XII.9.) közgyűlési határozat	A napirendi javaslat elfogadásáról	55
56/2016.(XII.9.) közgyűlési határozat	A két közgyűlés között eltelt időszak munkájáról és a lejárt határidejű határozatok végrehajtásáról	55
57/2016.(XII.9.) közgyűlési határozat 58/2016.(XII.9.) közgyűlési határozat	Az egyes európai uniós alapokból származó támogatások felhasználásának rendjéről szóló 272/2014. (XI. 5.) Kormányrendeletben meghatározott megyei önkormányzati tevékenység ellátásához megelőlegezési kérelem benyújtásáról	55-56
59/2016.(XII.9.) közgyűlési határozat	A Somogy Megyei Közgyűlés 2017. évi munkatervéről	56
60/2016.(XII.9.) közgyűlési határozat	A Somogy Megyei Önkormányzat által kezelt decentralizált célelőirányzatok terhére kötött támogatási szerződések módosítási kérelmeiről	62
61/2016.(XII.9.) közgyűlési határozat	Somogy Megye Integrált Területi Programja módosításáról	64
62/2016.(XII.9.) közgyűlési határozat	A közgyűlés által delegált személyek tevékenységéről	115

TARTALOMJEGYZÉK		Oldal
63/2016.(XII.9.) közgyűlési határozat	A Somogy Társadalmi Felemelkedéséért Nkft. működési és finanszírozási kérdéseiről	115
64/2016.(XII.9.) közgyűlési határozat	A Vármegyeháza épületegyüttes déli épületének felújításáról	116
65/2016.(XII.9.) közgyűlési határozat	A Kaposvári vigasságok terének üzemeltetéséről	116

I. rész
A MEGYEI KÖZGYŰLÉS
RENDELETEI

A Somogy Megyei Közgyűlés

10/2016.(XII.9.) önkormányzati rendelete

az önkormányzat 2016. évi költségvetési rendeletének módosításáról

A Somogy Megyei Közgyűlés az Alaptörvény 32. cikk (2) bekezdésében meghatározott eredeti jogalkotói hatáskörében, az Alaptörvény 32. cikk (1) bekezdés f) pontjában meghatározott, valamint az államháztartásról szóló 2011. évi CXCV. törvény (továbbiakban: Áht.) 34. §-ában foglalt feladatkörében eljárva, a Somogy Megyei Önkormányzat 2016. évi költségvetéséről és végrehajtási feladatairól a következőket rendeli el:

I.

A RENDELET HATÁLYA

1. §

Az önkormányzat 2016. évi költségvetéséről szóló **4/2016.(III.16.)** önkormányzati rendelet (továbbiakban: Rendelet) 2. §-a helyébe a következő rendelkezés lép:

II.

A MEGYEI ÖNKORMÁNYZAT BEVÉTELEI ÉS KIADÁSAI

2. §

A közgyűlés, a megyei önkormányzat 2016. évi költségvetésének

Bevételi főösszegét	**929 710 329**	**Ft-ban**
Kiadási főösszegét	**929 710 329**	**Ft-ban**
Bevételi és kiadási főösszegeinek különbözetét megállapítja	**0**	**Ft-ban**
Költségvetési bevételét	859 007 854	Ft-ban
Költségvetési kiadását	920 542 329	Ft-ban
Költségvetési bevételeinek és kiadásainak különbözetét megállapítja	**-61 534 475**	**Ft-ban**
ebből:		
A költségvetési bevételeken és kiadásokon belül		
A működési célú bevételek összegét	849 450 894	Ft-ban
A működési célú kiadások összegét	904 983 879	Ft-ban
Működési bevételeinek és kiadásainak különbözetét megállapítja	**-55 532 985**	**Ft-ban**
Finanszírozási bevételét	194 999 853	Ft-ban
Finanszírozási kiadását	194 999 853	Ft-ban
Finanszírozási bevételeinek és kiadásainak különbözetét megállapítja	**0**	**Ft-ban**

Felhalmozási célú bevételét	9 556 960	Ft-ban
Felhalmozási célú kiadását	15 558 450	Ft-ban
Felhalmozási hiányát megállapítja	**-6 001 490**	**Ft-ban**
<u>kötelező működési feladatok kiadásait</u>:	**285 912 731**	**Ft-ban**
ebből:		
a személyi juttatások összegét	149 655 656	Ft-ban
a szociális hozzájárulási adó	40 958 493	Ft-ban
a dologi kiadások összegét - hivatal	79 028 227	Ft-ban
- önkormányzat	8 425 527	Ft-ban
egyéb működési célú támogatást	6 000 000	Ft-ban
az általános tartalék összegét	6 319 828	Ft-ban
a céltartalék összegét (elnöki keret)	154 000	Ft-ban
a lekötött tartalék összegét	6 000 000	Ft-ban
<u>önként vállalt feladatok kiadásait:</u>	**608 442148**	Ft-ban
a költségvetési létszámkeretet	31	főben

állapítja meg.

(2) Az (1) bekezdésben megállapított -61 534 475 Ft összegű költségvetési bevételek és kiadások különbözetét az önkormányzat belső finanszírozásának minősülő előző évi pénzmaradvánnyal fedezi.

(4) Az önkormányzat összes nyitó pénzkészlete bankszálán és pénztárban 70 516 928 Ft, ebből önkéntes feladatai esetében a pénzmaradvány összege 17 204 011 Ft és a kötelező feladatok esetében 53 312 917 Ft, amely a hivatali feladatokra fordítható pénzmaradvány összegét 12 849 699 Ft is magában foglalja.

2. §

(1) A Rendelet 1. sz. melléklete helyébe e rendelet 1. sz. melléklete lép.

(2) A Rendelet 1/A. sz. melléklete helyébe e rendelet 1/A. sz. melléklete lép.

(3) A Rendelet 1/B. sz. melléklete helyébe e rendelet 1/B. sz. melléklete lép.

(4) A Rendelet 3. sz. melléklete helyébe e rendelet 2. sz. melléklete lép.

3. §

E rendelet a kihirdetését követő napon lép hatályba és a hatálybalépést követő napon hatályát veszti.

Dr. Sárhegyi Judit s. k.
megyei jegyző

Biró Norbert s. k.
a közgyűlés elnöke

Önkormányzat és Hivatal összevont adatok

BEVÉTELEK

1. melléklet a 10/2016.(XII.9.) önkormányzati rendelethez

forint

Sor-szám	Rovat megnevezése	Rovat száma	Eredeti előirányzat	Módosítás összege	Módosított előirányzat 2016.04.14-i előirányzat módosítást követően	Módosítás összege	Módosított előirányzat 2016.09.30-i előirányzat módosítást követően	Módosítás összege	Módosított előirányzat 2016.12.09-i előirányzat módosítást követően
01	Helyi önkormányzatok működésének általános	B111	229 200 000	0	229 200 000	81 534	229 281 534	0	229 281 534
02	Települési önkormányzatok egyes köznevelési	B112	0	0	0	0	0	0	0
03	Települési önkormányzatok szociális gyermekjóléti és gyermekétkeztetési feladatainak támogatása	B113	0	0	0	0	0	0	0
04	Települési önkormányzatok kulturális feladatainak támogatása	B114	0	0	0	0	0	0	0
05	Működési célú költségvetési támogatások és kiegészítő támogatások	B115	0	0	0	3 951 782	3 951 782	14 129 000	18 080 782
06	Elszámolásból származó bevételek	B116		0	0	0	0	0	0
07	Önkormányzatok működési támogatásai (=01+...+06)	B11	229 200 000	0	229 200 000	4 033 316	233 233 316	14 129 000	247 362 316
08	Elvonások és befizetések bevételei	B12	0	0	0	0	0	0	0
09	Működési célú garancia- és kezességvállalásból származó megtérülések államháztartáson belülről	B13	0	0	0	0	0	0	0
10	Működési célú visszatérítendő támogatások, kölcsönök visszatérülése államháztartáson belülről	B14	0	0	0	0	0	0	0
11	Működési célú visszatérítendő támogatások, kölcsönök igénybevétele államháztartáson belülről	B15	0	0	0	197 812 600	197 812 600	0	197 812 600
12	Egyéb működési célú támogatások bevételei államháztartáson belülről	B16	0	4 026 739	4 026 739	352 593 390	356 620 129	30 000 000	386 620 129
13	**Működési célú támogatások államháztartáson belülről (=07+...+12)**	**B1**	**229 200 000**	**4 026 739**	**233 226 739**	**554 439 306**	**787 666 045**	**44 129 000**	**831 795 045**
14	Felhalmozási célú önkormányzati támogatások	B21	0	0	0	0	0	0	0
15	Felhalmozási célú garancia- és kezességvállalásból származó megtérülések államháztartáson belülről	B22	0	0	0	0	0	0	0
16	Felhalmozási célú visszatérítendő támogatások, kölcsönök visszatérülése államháztartáson belülről	B23	0	0	0	0	0	0	0
17	Felhalmozási célú visszatérítendő támogatások, kölcsönök igénybevétele államháztartáson belülről	B24	0	0	0	0	0	0	0

Somogyi Közlöny 2017/1.

18	Egyéb felhalmozási célú támogatások bevételei államháztartáson belülről	B25	0	0	0	6 886 000	6 886 000	0	6 886 000
19	**Felhalmozási célú támogatások államháztartáson belülről (=14+...+18)**	B2	0	0	0	6 886 000	6 886 000	0	6 886 000
20	Magánszemélyek jövedelemadói	B311	0	0	0	0	0	0	0
21	Társaságok jövedelemadói	B312	0	0	0	0	0	0	0
22	Jövedelemadók (=20+21)	B31	0	0	0	0	0	0	0
23	Szociális hozzájárulási adó és járulékok	B32	0	0	0	0	0	0	0
24	Bérhez és foglalkoztatáshoz kapcsolódó adók	B33	0	0	0	0	0	0	0
25	Vagyoni tipusú adók	B34	0	0	0	0	0	0	0
26	Értékesítési és forgalmi adók	B351	0	0	0	0	0	0	0
27	Fogyasztási adók	B352	0	0	0	0	0	0	0
28	Pénzügyi monopóliumok nyereségét terhelő adók	B353	0	0	0	0	0	0	0
29	Gépjárműadók	B354	0	0	0	0	0	0	0
30	Egyéb áruhasználati és szolgáltatási adók	B355	0	0	0	0	0	0	0
31	Termékek és szolgáltatások adói (=26+...+30)	B35	0	0	0	0	0	0	0
32	Egyéb közhatalmi bevételek	B36	0	0	0	0	0	0	0
33	**Közhatalmi bevételek (=22+...+25+31+32)**	B3	0	0	0	0	0	0	0
34	Készletértékesítés ellenértéke	B401	0	0	0	0	0	0	0
35	Szolgáltatások ellenértéke	B402	4 382 760	406 400	4 789 160	0	4 789 160	0	4 789 160
36	Közvetített szolgáltatások ellenértéke	B403	8 384 524	0	8 384 524	0	8 384 524	0	8 384 524
37	Tulajdonosi bevételek	B404	1 034 998	0	1 034 998	0	1 034 998	0	1 034 998
38	Ellátási díjak	B405	0	0	0	0	0	0	0
39	Kiszámlázott általános forgalmi adó	B406	3 447 167	0	3 447 167	0	3 447 167	0	3 447 167
40	Általános forgalmi adó visszatérítése	B407	0	0	0	0	0	0	0
41	Befektetett pénzügyi eszközökből származó bevételek	B4081	0	0	0	0	0	0	0
42	Egyéb kapott (járó) kamatok és kamatjellegű	B4082	0	0	0	0	0	0	0
43	Kamatbevételek és más nyereségjellegű bevételek (=41+42)	B408	0	0	0	0	0	0	0
44	Részesedésekből származó pénzügyi műveletek	B4091	0	0	0	0	0	0	0
45	Más egyéb pénzügyi műveletek bevételei	B4092	0	0	0	0	0	0	0
46	Egyéb pénzügyi műveletek bevételei (=44+45)	B409	0	0	0	0	0	0	0
47	Biztosító által fizetett kártérítés	B410	0	0	0	0	0	0	0
48	Egyéb működési bevételek	B411	0	0	0	0	0	0	0
49	**Működési bevételek (=34+...+40+43+46+...+48)**	B4	17 249 449	406 400	17 655 849	0	17 655 849	0	17 655 849
50	Immateriális javak értékesítése	B51	0	0	0	0	0	0	0
51	Ingatlanok értékesítése	B52	0	0	0	0	0	0	0

52	Egyéb tárgyi eszközök értékesítése	B53	0	0	0	0	0	0	0
53	Részesedések értékesítése	B54	0	0	0	0	0	0	0
54	Részesedések megszűnéséhez kapcsolódó bevételek	B55	0	0	0	0	0	0	0
55	**Felhalmozási bevételek (=50+...+54)**	**B5**	**0**	**0**	**0**	**0**	**0**	**0**	**0**
56	Működési célú garancia- és kezességvállalásból származó megtérülések államháztartáson kívülről	B61	0	0	0	0	0	0	0
57	Működési célú visszatérítendő támogatások, kölcsönök visszatérülése az Európai Uniótól	B62	0	0	0	0	0	0	0
58	Működési célú visszatérítendő támogatások, kölcsönök visszatérülése kormányoktól és más nemzetközi szervezetektől	B63	0	0	0	0	0	0	0
59	Működési célú visszatérítendő támogatások, kölcsönök visszatérülése államháztartáson kívülről	B64	0	0	0	0	0	0	0
60	Egyéb működési célú átvett pénzeszközök	B65	0	0	0	0	0	0	0
61	**Működési célú átvett pénzeszközök (=56+...+60)**	**B6**	**0**	**0**	**0**	**0**	**0**	**0**	**0**
62	Felhalmozási célú garancia- és kezességvállalásból származó megtérülések államháztartáson kívülről	B71	0	0	0	0	0	0	0
63	Felhalmozási célú visszatérítendő támogatások, kölcsönök visszatérülése az Európai Uniótól	B72	0	0	0	0	0	0	0
64	Felhalmozási célú visszatérítendő támogatások, kölcsönök visszatérülése kormányoktól és más nemzetközi szervezetektől	B73	0	0	0	0	0	0	0
65	Felhalmozási célú visszatérítendő támogatások, kölcsönök visszatérülése államháztartáson kívülről	B74	2 670 960	0	2 670 960	0	2 670 960	0	2 670 960
66	Egyéb felhalmozási célú átvett pénzeszközök	B75	0	0	0	0	0	0	0
67	**Felhalmozási célú átvett pénzeszközök (=62+...+66)**	**B7**	**2 670 960**	**0**	**2 670 960**	**0**	**2 670 960**	**0**	**2 670 960**
68	**Költségvetési bevételek (=13+19+33+49+55+61+67)**	**B1-B7**	**249 120 409**	**4 433 139**	**253 553 548**	**561 325 306**	**814 878 854**	**44 129 000**	**859 007 854**
01	Hosszú lejáratú hitelek, kölcsönök felvétele pénzügyi vállalkozástól	B8111	0	0	0	0	0	0	0
02	Likviditási célú hitelek, kölcsönök felvétele pénzügyi vállalkozástól	B8112	0	0	0	0	0	0	0
03	Rövid lejáratú hitelek, kölcsönök felvétele pénzügyi vállalkozástól	B8113	0	0	0	0	0	0	0
04	Hitel-, kölcsönfelvétel pénzügyi vállalkozástól (=01+02+03)	B811	0	0	0	0	0	0	0
05	Forgatási célú belföldi értékpapírok beváltása,	B8121	0	0	0	0	0	0	0

06	Éven belüli lejáratú belföldi értékpapírok kibocsátása	B8122	0	0	0	0	0	0	0
07	Befektetési célú belföldi értékpapírok beváltása,	B8123	0	0	0	0	0	0	0
08	Éven túli lejáratú belföldi értékpapírok kibocsátása	B8124	0	0	0	0	0	0	0
09	Belföldi értékpapírok bevételei (=05+..+08)	B812	0	0	0	0	0	0	0
10	Előző év költségvetési maradványának igénybevétele	B8131	70 516 928	0	70 516 928	185 547	70 702 475	0	70 702 475
11	Előző év vállalkozási maradványának igénybevétele	B8132	0	0	0	0	0	0	0
12	Maradvány igénybevétele (=10+11)	B813	70 516 928	0	70 516 928	185 547	70 702 475	0	70 702 475
13	Államháztartáson belüli megelőlegezések	B814	0	0	0	0	0	0	0
14	Államháztartáson belüli megelőlegezések törlesztése	B815	0	0	0	0	0	0	0
15	Központi, irányító szervi támogatás	B816	0	0	0	0	0	0	0
16	Lekötött bankbetétek megszüntetése	B817	0	0	0	0	0	0	0
17	Központi költségvetés sajátos finanszírozási bevételei	B818	0	0	0	0	0	0	0
18	Hosszú lejáratú tulajdonosi kölcsönök bevételei	B8191	0	0	0	0	0	0	0
19	Rövid lejáratú tulajdonosi kölcsönök bevételei	B8192	0	0	0	0	0	0	0
20	Tulajdonosi kölcsönök bevételei (=18+19)	B819	0	0	0	0	0	0	0
21	**Belföldi finanszírozás bevételei (=04+09+12+..+17+20)**	**B81**	**70 516 928**	**0**	**70 516 928**	**185 547**	**70 702 475**	**0**	**70 702 475**
22	Forgatási célú külföldi értékpapírok beváltása,	B821	0	0	0	0	0	0	0
23	Befektetési célú külföldi értékpapírok beváltása,	B822	0	0	0	0	0	0	0
24	Külföldi értékpapírok kibocsátása	B823	0	0	0	0	0	0	0
25	Hitelek, kölcsönök felvétele külföldi kormányoktól és nemzetközi szervezetektől	B824	0	0	0	0	0	0	0
26	Hitelek, kölcsönök felvétele külföldi pénzintézetektől	B825	0	0	0	0	0	0	0
27	**Külföldi finanszírozás bevételei (=22+..+26)**	**B82**	**0**	**0**	**0**	**0**	**0**	**0**	**0**
28	**Adóssághoz nem kapcsolódó származékos ügyletek bevételei**	**B83**	**0**	**0**	**0**	**0**	**0**	**0**	**0**
29	**Váltóbevételek**	**B84**	**0**	**0**	**0**	**0**	**0**	**0**	**0**
30	**Finanszírozási bevételek (=21+27+28+29)**	**B8**	**70 516 928**	**0**	**70 516 928**	**185 547**	**70 702 475**	**0**	**70 702 475**
Költségvetési és finanszírozási bevételek összesen			**319 637 337**	**4 433 139**	**324 070 476**	**561 510 853**	**885 581 329**	**44 129 000**	**929 710 329**
KIADÁSOK									
01	Törvény szerinti illetmények, munkabérek	K1101	91 099 600	12 907 991	104 007 591	5 170 102	109 177 693	4 967 762	114 145 455
02	Normatív jutalmak	K1102	0	0	0	0	0	0	0
03	Céljuttatás, projektprémium	K1103	0	0	0	0	0	0	0

04	Készenléti, ügyeleti, helyettesítési díj, túlóra,	K1104	0	0	0	0	0	0	0
05	Végkielégítés	K1105	0	0	0	0	0	0	0
06	Jubileumi jutalom	K1106	1 320 000	0	1 320 000	0	1 320 000	0	1 320 000
07	Béren kívüli juttatások	K1107	2 659 004	474 900	3 133 904	88 000	3 221 904	98 333	3 320 237
08	Ruházati költségtérítés	K1108	0	0	0	0	0	0	0
09	Közlekedési költségtérítés	K1109	355 992	336 366	692 358	0	692 358	23 800	716 158
10	Egyéb költségtérítések	K1110	3 662 800	0	3 662 800	0	3 662 800	0	3 662 800
11	Lakhatási támogatások	K1111	0	0	0	0	0	0	0
12	Szociális támogatások	K1112	320 000	0	320 000	0	320 000	0	320 000
13	Foglalkoztatottak egyéb személyi juttatásai	K1113	0	0	0	2 054 973	2 054 973	0	2 054 973
14	Foglalkoztatottak személyi juttatásai (=01+...+13)	K11	99 417 396	13 719 257	113 136 653	7 313 075	120 449 728	5 089 895	125 539 623
15	Választott tisztségviselők juttatásai	K121	24 240 000	0	24 240 000	1 183 001	25 423 001	0	25 423 001
16	Munkavégzésre irányuló egyéb jogviszonyban nem saját foglalkoztatottnak fizetett juttatások	K122	3 050 000	0	3 050 000	4 386 000	7 436 000	0	7 436 000
17	Egyéb külső személyi juttatások	K123	8 584 485	0	8 584 485	0	8 584 485	0	8 584 485
18	Külső személyi juttatások (=15+16+17)	K12	35 874 485	0	35 874 485	5 569 001	41 443 486	0	41 443 486
19	**Személyi juttatások (=14+18)**	**K1**	**135 291 881**	**13 719 257**	**149 011 138**	**12 882 076**	**161 893 214**	**5 089 895**	**166 983 109**
20	**Munkaadókat terhelő járulékok és szociális hozzájárulási adó**	**K2**	**38 439 013**	**3 211 047**	**41 650 060**	**3 484 470**	**45 134 530**	**1 235 866**	**46 370 396**
21	Szakmai anyagok beszerzése	K311	129 000	0	129 000	0	129 000	0	129 000
22	Üzemeltetési anyagok beszerzése	K312	4 600 000	0	4 600 000	3 034 961	7 634 961	0	7 634 961
23	Árubeszerzés	K313	0	0	0	0	0	0	0
24	Készletbeszerzés (=21+22+23)	K31	4 729 000	0	4 729 000	3 034 961	7 763 961	0	7 763 961
25	Informatikai szolgáltatások igénybevétele	K321	2 395 100	0	2 395 100	0	2 395 100	0	2 395 100
26	Egyéb kommunikációs szolgáltatások	K322	1 217 040	0	1 217 040	0	1 217 040	0	1 217 040
27	Kommunikációs szolgáltatások (=25+26)	K32	3 612 140	0	3 612 140	0	3 612 140	0	3 612 140
28	Közüzemi díjak	K331	29 445 600	0	29 445 600	104 898	29 550 498	0	29 550 498
29	Vásárolt élelmezés	K332	0	0	0	0	0	0	0
30	Bérleti és lízing díjak	K333	0	0	0	0	0	0	0
31	Karbantartási, kisjavítási szolgáltatások	K334	2 921 300	0	2 921 300	41 202	2 962 502	0	2 962 502
32	Közvetített szolgáltatások	K335	0	0	0	0	0	0	0
33	Szakmai tevékenységet segítő szolgáltatások	K336	18 269 682	0	18 269 682	59 293 097	77 562 779	0	77 562 779
34	Egyéb szolgáltatások	K337	11 932 066	0	11 932 066	1 660 623	13 592 689	0	13 592 689
35	Szolgáltatási kiadások (=28+...+34)	K33	62 568 648	0	62 568 648	61 099 820	123 668 468	0	123 668 468
36	Kiküldetések kiadásai	K341	150 000	0	150 000	525 647	675 647	0	675 647
37	Reklám- és propagandakiadások	K342	0	0	0	254 500	254 500	0	254 500
38	Kiküldetések, reklám- és propagandakiadások (=36+37)	K34	150 000	0	150 000	780 147	930 147	0	930 147

39	Működési célú előzetesen felszámított általános	K351	14 431 270	0	14 431 270	16 726 314	31 157 584	0	31 157 584
40	Fizetendő általános forgalmi adó	K352	3 447 167	0	3 447 167	0	3 447 167	0	3 447 167
41	Kamatkiadások	K353	0	0	0	0	0	0	0
42	Egyéb pénzügyi műveletek kiadásai	K354	0	0	0	0	0	0	0
43	Egyéb dologi kiadások	K355	5 743 000	0	5 743 000	0	5 743 000	0	5 743 000
44	Különféle befizetések és egyéb dologi kiadások (=39+...+43)	K35	23 621 437	0	23 621 437	16 726 314	40 347 751	0	40 347 751
45	**Dologi kiadások (=24+27+35+38+44)**	**K3**	**94 681 225**	**0**	**94 681 225**	**81 641 242**	**176 322 467**	**0**	**176 322 467**
46	Társadalombiztosítási ellátások	K41	0	0	0	0	0	0	0
47	Családi támogatások	K42	0	0	0	0	0	0	0
48	Pénzbeli kárpótlások, kártérítések	K43	0	0	0	0	0	0	0
49	Betegséggel kapcsolatos (nem társadalombiztosítási) ellátások	K44	0	0	0	0	0	0	0
50	Foglalkoztatással, munkanélküliséggel kapcsolatos ellátások	K45	0	0	0	0	0	0	0
51	Lakhatással kapcsolatos ellátások	K46	0	0	0	0	0	0	0
52	Intézményi ellátottak pénzbeli juttatásai	K47	0	0	0	0	0	0	0
53	Egyéb nem intézményi ellátások	K48	0	0	0	0	0	0	0
54	**Ellátottak pénzbeli juttatásai (=46+...+53)**	**K4**	**0**	**0**	**0**	**0**	**0**	**0**	**0**
55	Nemzetközi kötelezettségek	K501	0	0	0	0	0	0	0
56	A helyi önkormányzatok előző évi elszámolásából származó kiadások	K5021	0	0	0	0	0	0	0
57	A helyi önkormányzatok törvényi előíráson alapuló befizetései	K5022	0	0	0	0	0	0	0
58	Egyéb elvonások, befizetések	K5023	0	0	0	0	0	0	0
59	Elvonások és befizetések (=56+57+58)	K502	0	0	0	0	0	0	0
60	Működési célú garancia- és kezességvállalásból származó kifizetés államháztartáson belülre	K503	0	0	0	0	0	0	0
61	Működési célú visszatérítendő támogatások, kölcsönök nyújtása államháztartáson belülre	K504	0	0	0	0	0	0	0
62	Működési célú visszatérítendő támogatások, kölcsönök törlesztése államháztartáson belülre	K505	0	0	0	197 812 600	197 812 600	0	197 812 600
63	Egyéb működési célú támogatások államháztartáson belülre	K506	8 736 035	406 400	9 142 435	775 000	9 917 435	0	9 917 435
64	Működési célú garancia- és kezességvállalásból származó kifizetés államháztartáson kívülre	K507	0	0	0	0	0	0	0
65	Működési célú visszatérítendő támogatások, kölcsönök nyújtása államháztartáson kívülre	K508	0	0	0	0	0	3 500 000	3 500 000
66	Árkiegészítések, ártámogatások	K509	0	0	0	0	0	0	0
67	Kamattámogatások	K510	0	0	0	0	0	0	0

68	Működési célú támogatások az Európai Uniónak	K511	0	0	0	0	0	0	0
69	Egyéb működési célú támogatások államháztartáson	K512	3 745 168	0	3 745 168	1 071 000	4 816 168	0	4 816 168
70	Tartalékok	K513	20 903 565	-12 903 565	8 000 000	256 958 465	264 958 465	34 303 239	299 261 704
	lekötött tartalék		*6 000 000*	*0*	*6 000 000*	0	6 000 000	0	6 000 000
	céltartalék		*2 000 000*	*0*	*2 000 000*	254 941 876	256 941 876	30 000 000	286 941 876
	általános tartalék		*12 903 565*	*-12 903 565*	*0*	2 016 589	2 016 589	4 303 239	6 319 828
71	**Egyéb működési célú kiadások (=55+59+...+70)**	**K5**	**33 384 768**	**-12 497 165**	**20 887 603**	**456 617 065**	**477 504 668**	**37 803 239**	**515 307 907**
72	Immateriális javak beszerzése, létesítése	K61	300 000	0	300 000	492 913	792 913	0	792 913
73	Ingatlanok beszerzése, létesítése	K62	0	0	0	0	0	0	0
74	Informatikai eszközök beszerzése, létesítése	K63	4 560 000	0	4 560 000	0	4 560 000	0	4 560 000
75	Egyéb tárgyi eszközök beszerzése, létesítése	K64	0	0	0	4 929 134	4 929 134	0	4 929 134
76	Részesedések beszerzése	K65	0	0	0	0	0	0	0
77	Meglévő részesedések növeléséhez kapcsolódó kiadá	K66	0	0	0	0	0	0	0
78	Beruházási célú előzetesen felszámított általános forgalmi adó	K67	1 312 200	0	1 312 200	1 463 953	2 776 153	0	2 776 153
79	**Beruházások (=72+...+78)**	**K6**	**6 172 200**	**0**	**6 172 200**	**6 886 000**	**13 058 200**	**0**	**13 058 200**
80	Ingatlanok felújítása	K71	1 575 000	0	1 575 000	0	1 575 000	0	1 575 000
81	Informatikai eszközök felújítása	K72	0	0	0	0	0	0	0
82	Egyéb tárgyi eszközök felújítása	K73	0	0	0	0	0	0	0
83	Felújítási célú előzetesen felszámított általános	K74	425 250	0	425 250	0	425 250	0	425 250
84	**Felújítások (=80+...+83)**	**K7**	**2 000 250**	**0**	**2 000 250**	**0**	**2 000 250**	**0**	**2 000 250**
85	Felhalmozási célú garancia- és kezességvállalásból származó kifizetés államháztartáson belülre	K81	0	0	0	0	0	0	0
86	Felhalmozási célú visszatérítendő támogatások, kölcsönök nyújtása államháztartáson belülre	K82	0	0	0	0	0	0	0
87	Felhalmozási célú visszatérítendő támogatások, kölcsönök törlesztése államháztartáson belülre	K83	0	0	0	0	0	0	0
88	Egyéb felhalmozási célú támogatások államháztartáson belülre	K84	0	0	0	0	0	0	0
89	Felhalmozási célú garancia- és kezességvállalásból származó kifizetés államháztartáson kívülre	K85	0	0	0	0	0	0	0
90	Felhalmozási célú visszatérítendő támogatások, kölcsönök nyújtása államháztartáson kívülre	K86	0	0	0	0	0	0	0
91	Lakástámogatás	K87	500 000	0	500 000	0	500 000	0	500 000
92	Felhalmozási célú támogatások az Európai Uniónak	K88	0	0	0	0	0	0	0
93	Egyéb felhalmozási célú támogatások államháztartáson kívülre	K89	0	0	0	0	0	0	0

94	Egyéb felhalmozási célú kiadások (=85+...+93)	K8	500 000	0	500 000	0	500 000	0	500 000	
95	Költségvetési kiadások (=19+20+45+54+71+79+84+	K1-K8	310 469 337	4 433 139	314 902 476	561 510 853	876 413 329	44 129 000	920 542 329	
			0		0		0			0
01	Hosszú lejáratú hitelek, kölcsönök törlesztése pénzügyi vállalkozásnak	K9111	0	0	0	0	0	0		0
02	Likviditási célú hitelek, kölcsönök törlesztése pénzügyi vállalkozásnak	K9112	0	0	0	0	0	0		0
03	Rövid lejáratú hitelek, kölcsönök törlesztése pénzügyi	K9113	0	0	0	0	0	0		0
04	Hitel-, kölcsöntörlesztés államháztartáson kívülre (=01+02+03)	K911	0	0	0	0	0	0		0
05	Forgatási célú belföldi értékpapírok vásárlása	K9121	0	0	0	0	0	0		0
06	Befektetési célú belföldi értékpapírok vásárlása	K9122	0	0	0	0	0	0		0
07	Kincstárjegyek beváltása	K9123	0	0	0	0	0	0		0
08	Éven belüli lejáratú belföldi értékpapírok beváltása	K9124	0	0	0	0	0	0		0
09	Belföldi kötvények beváltása	K9125	0	0	0	0	0	0		0
10	Éven túli lejáratú belföldi értékpapírok beváltása	K9126	0	0	0	0	0	0		0
11	Belföldi értékpapírok kiadásai (=05+...+10)	K912	0	0	0	0	0	0		0
12	Államháztartáson belüli megelőlegezések folyósítása	K913	0	0	0	0	0	0		0
13	Államháztartáson belüli megelőlegezések visszafizetés	K914	9 168 000	0	9 168 000	0	9 168 000	0	9 168 000	
14	Központi, irányító szervi támogatások folyósítása	K915	0	0	0	0	0	0		0
15	Pénzeszközök lekötött bankbetétként elhelyezése	K916	0	0	0	0	0	0		0
16	Pénzügyi lízing kiadásai	K917	0	0	0	0	0	0		0
17	Központi költségvetés sajátos finanszírozási kiadásai	K918	0	0	0	0	0	0		0
18	Hosszú lejáratú tulajdonosi kölcsönök kiadásai	K9191	0	0	0	0	0	0		0
19	Rövid lejáratú tulajdonosi kölcsönök kiadásai	K9192	0	0	0	0	0	0		0
20	Tulajdonosi kölcsönök kiadásai (=18+19)	K919	0	0	0	0	0	0		0
21	Belföldi finanszírozás kiadásai (=04+11+...+17+20)	K91	9 168 000	0	9 168 000	0	9 168 000	0	9 168 000	
22	Forgatási célú külföldi értékpapírok vásárlása	K921	0	0	0	0	0	0		0
23	Befektetési célú külföldi értékpapírok vásárlása	K922	0	0	0	0	0	0		0
24	Külföldi értékpapírok beváltása	K923	0	0	0	0	0	0		0
25	Hitelek, kölcsönök törlesztése külföldi kormányoknak és nemzetközi szervezeteknek	K924	0	0	0	0	0	0		0
26	Hitelek, kölcsönök törlesztése külföldi pénzintézetekne	K925	0	0	0	0	0	0		0
27	Külföldi finanszírozás kiadásai (=22+...+26)	K92	0	0	0	0	0	0		0
28	Adóssághoz nem kapcsolódó származékos ügyletek kiadásai	K93	0	0	0	0	0	0		0

29	Váltókiadások	K94	0	0	0	0	0	0	0
30	Finanszírozási kiadások (=21+27+28+29)	K9	9 168 000	0	9 168 000	0	9 168 000	0	9 168 000
Költségvetési és finanszírozási kiadások összesen:			319 637 337	4 433 139	324 070 476	561 510 853	885 581 329	44 129 000	929 710 329

Somogy Megyei Önkormányzat

BEVÉTELEK

1/A. melléklet a 10/2016.(XII.9.) önkormányzati rendelethez

forint

Sor-szám	Rovat megnevezése	Rovat száma	Eredeti előirányzat	Módosítás összege	Módosított előirányzat 2016.04.14-i előirányzat módosítást követően	Módosítás összege	Módosított előirányzat 2016.09.30-i előirányzat módosítást követően	Módosítás összege	Módosított előirányzat 2016.12.09-i előirányzat módosítást követően
01	Helyi önkormányzatok működésének általános támogatása	B111	229 200 000	0	229 200 000	81 534	229 281 534	0	229 281 534
02	Települési önkormányzatok egyes köznevelési feladatainak támogatása	B112	0	0	0	0	0	0	0
03	Települési önkormányzatok szociális gyermekjóléti és gyermekétkeztetési feladatainak támogatása	B113	0	0	0	0	0	0	0
04	Települési önkormányzatok kulturális feladatainak támogatása	B114	0	0	0	0	0	0	0
05	Működési célú költségvetési támogatások és kiegészítő támogatások	B115	0	0	0	3 951 782	3 951 782	14 129 000	18 080 782
06	Elszámolásból származó bevételek	B116	0	0	0	0	0	0	0
07	Önkormányzatok működési támogatásai (=01+...+06)	B11	229 200 000	0	229 200 000	4 033 316	233 233 316	14 129 000	247 362 316
08	Elvonások és befizetések bevételei	B12	0	0	0	0	0	0	0
09	Működési célú garancia- és kezességvállalásból származó megtérülések államháztartáson belülről	B13	0	0	0	0	0	0	0
10	Működési célú visszatérítendő támogatások, kölcsönök visszatérülése államháztartáson belülről	B14	0	0	0	0	0	0	0
11	Működési célú visszatérítendő támogatások, kölcsönök igénybevétele államháztartáson belülről	B15	0	0	0	197 812 600	197 812 600	0	197 812 600
12	Egyéb működési célú támogatások bevételei államháztartáson belülről	B16	0	0	0	342 728 970	342 728 970	30 000 000	372 728 970
13	**Működési célú támogatások államháztartáson belülről (=07+...+12)**	**B1**	**229 200 000**	**0**	**229 200 000**	**544 574 886**	**773 774 886**	**44 129 000**	**817 903 886**
14	Felhalmozási célú önkormányzati támogatások	B21	0	0	0	0	0	0	0
15	Felhalmozási célú garancia- és kezességvállalásból származó megtérülések államháztartáson belülről	B22	0	0	0	0	0	0	0
16	Felhalmozási célú visszatérítendő támogatások, kölcsönök visszatérülése államháztartáson belülről	B23	0	0	0	0	0	0	0
17	Felhalmozási célú visszatérítendő támogatások, kölcsönök igénybevétele államháztartáson belülről	B24	0	0	0	0	0	0	0

18	Egyéb felhalmozási célú támogatások bevételei államháztartáson belülről	B25	0	0	0	6 886 000	6 886 000	0	6 886 000
19	**Felhalmozási célú támogatások államháztartáson belülről (=14+...+18)**	**B2**	**0**	**0**	**0**	**6 886 000**	**6 886 000**	**0**	**6 886 000**
20	Magánszemélyek jövedelemadói	B311	0	0	0	0	0	0	0
21	Társaságok jövedelemadói	B312	0	0	0	0	0	0	0
22	Jövedelemadók (=20+21)	B31	0	0	0	0	0	0	0
23	Szociális hozzájárulási adó és járulékok	B32	0	0	0	0	0	0	0
24	Bérhez és foglalkoztatáshoz kapcsolódó adók	B33	0	0	0	0	0	0	0
25	Vagyoni tipusú adók	B34	0	0	0	0	0	0	0
26	Értékesítési és forgalmi adók	B351	0	0	0	0	0	0	0
27	Fogyasztási adók	B352	0	0	0	0	0	0	0
28	Pénzügyi monopóliumok nyereségét terhelő adók	B353	0	0	0	0	0	0	0
29	Gépjárműadók	B354	0	0	0	0	0	0	0
30	Egyéb áruhasználati és szolgáltatási adók	B355	0	0	0	0	0	0	0
31	Termékek és szolgáltatások adói (=26+...+30)	B35	0	0	0	0	0	0	0
32	Egyéb közhatalmi bevételek	B36	0	0	0	0	0	0	0
33	**Közhatalmi bevételek (=22+...+25+31+32)**	**B3**	**0**	**0**	**0**	**0**	**0**	**0**	**0**
34	Készletértékesítés ellenértéke	B401	0	0	0	0	0	0	0
35	Szolgáltatások ellenértéke	B402	0	0	0	0	0	0	0
36	Közvetített szolgáltatások ellenértéke	B403	0	0	0	0	0	0	0
37	Tulajdonosi bevételek	B404	1 034 998	0	1 034 998	0	1 034 998	0	1 034 998
38	Ellátási díjak	B405	0	0	0	0	0	0	0
39	Kiszámlázott általános forgalmi adó	B406	0	0	0	0	0	0	0
40	Általános forgalmi adó visszatérítése	B407	0	0	0	0	0	0	0
41	Befektetett pénzügyi eszközökből származó bevételek	B4081	0	0	0	0	0	0	0
42	Egyéb kapott (járó) kamatok és kamatjellegű bevételek	B4082	0	0	0	0	0	0	0
43	Kamatbevételek és más nyereségjellegű bevételek (=41+42)	B408	0	0	0	0	0	0	0
44	Részesedésekből származó pénzügyi műveletek bevételei	B4091	0	0	0	0	0	0	0
45	Más egyéb pénzügyi műveletek bevételei	B4092	0	0	0	0	0	0	0
46	Egyéb pénzügyi műveletek bevételei (=44+45)	B409	0	0	0	0	0	0	0
47	Biztosító által fizetett kártérítés	B410	0	0	0	0	0	0	0
48	Egyéb működési bevételek	B411	0	0	0	0	0	0	0
49	**Működési bevételek (=34+...+40+43+46+...+48)**	**B4**	**1 034 998**	**0**	**1 034 998**	**0**	**1 034 998**	**0**	**1 034 998**
50	Immateriális javak értékesítése	B51	0	0	0	0	0	0	0
51	Ingatlanok értékesítése	B52	0	0	0	0	0	0	0
52	Egyéb tárgyi eszközök értékesítése	B53	0	0	0	0	0	0	0

53	Részesedések értékesítése	B54	0	0	0	0	0	0	0
54	Részesedések megszűnéséhez kapcsolódó bevételek	B55	0	0	0	0	0	0	0
55	Felhalmozási bevételek (=50+...+54)	B5	0	0	0	0	0	0	0
56	Működési célú garancia- és kezességvállalásból származó megtérülések államháztartáson kívülről	B61	0	0	0	0	0	0	0
57	Működési célú visszatérítendő támogatások, kölcsönök visszatérülése az Európai Uniótól	B62	0	0	0	0	0	0	0
58	Működési célú visszatérítendő támogatások, kölcsönök visszatérülése kormányoktól és más nemzetközi szervezetektől	B63	0	0	0	0	0	0	0
59	Működési célú visszatérítendő támogatások, kölcsönök visszatérülése államháztartáson kívülről	B64	0	0	0	0	0	0	0
60	Egyéb működési célú átvett pénzeszközök	B65	0	0	0	0	0	0	0
61	Működési célú átvett pénzeszközök (=56+...+60)	B6	0	0	0	0	0	0	0
62	Felhalmozási célú garancia- és kezességvállalásból származó megtérülések államháztartáson kívülről	B71	0	0	0	0	0	0	0
63	Felhalmozási célú visszatérítendő támogatások, kölcsönök visszatérülése az Európai Uniótól	B72	0	0	0	0	0	0	0
64	Felhalmozási célú visszatérítendő támogatások, kölcsönök visszatérülése kormányoktól és más nemzetközi szervezetektől	B73	0	0	0	0	0	0	0
65	Felhalmozási célú visszatérítendő támogatások, kölcsönök visszatérülése államháztartáson kívülről	B74	2 670 960	0	2 670 960	0	2 670 960	0	2 670 960
66	Egyéb felhalmozási célú átvett pénzeszközök	B75	0	0	0	0	0	0	0
67	Felhalmozási célú átvett pénzeszközök (=62+...+66)	B7	2 670 960	0	2 670 960	0	2 670 960	0	2 670 960
68	Költségvetési bevételek (=13+19+33+49+55+61+67)	B1-B7	232 905 958	0	232 905 958	551 460 886	784 366 844	44 129 000	828 495 844
01	Hosszú lejáratú hitelek, kölcsönök felvétele pénzügyi vállalkozástól	B8111	0	0	0	0	0	0	0
02	Likviditási célú hitelek, kölcsönök felvétele pénzügyi vállalkozástól	B8112	0	0	0	0	0	0	0
03	Rövid lejáratú hitelek, kölcsönök felvétele pénzügyi vállalkozástól	B8113	0	0	0	0	0	0	0
04	Hitel-, kölcsönfelvétel pénzügyi vállalkozástól (=01+02+03)	B811	0	0	0	0	0	0	0
05	Forgatási célú belföldi értékpapírok beváltása, értékesítése	B8121	0	0	0	0	0	0	0
06	Éven belüli lejáratú belföldi értékpapírok kibocsátása	B8122	0	0	0	0	0	0	0
07	Befektetési célú belföldi értékpapírok beváltása,	B8123	0	0	0	0	0	0	0

08	Éven túli lejáratú belföldi értékpapírok kibocsátása	B8124	0	0	0	0	0	0	0
09	Belföldi értékpapírok bevételei (=05+...+08)	B812	0	0	0	0	0	0	0
10	Előző év költségvetési maradványának igénybevétele	B8131	57 667 229	0	57 667 229	52 327	57 719 556	0	57 719 556
11	Előző év vállalkozási maradványának igénybevétele	B8132	0	0	0	0	0	0	0
12	Maradvány igénybevétele (=10+11)	B813	57 667 229	0	57 667 229	52 327	57 719 556	0	57 719 556
13	Államháztartáson belüli megelőlegezések	B814	0	0	0	0	0	0	0
14	Államháztartáson belüli megelőlegezések törlesztése	B815	0	0	0	0	0	0	0
15	Központi, irányító szervi támogatás	B816	0	0	0	0	0	0	0
16	Lekötött bankbetétek megszüntetése	B817	0	0	0	0	0	0	0
17	Központi költségvetés sajátos finanszírozási bevételei	B818	0	0	0	0	0	0	0
18	Hosszú lejáratú tulajdonosi kölcsönök bevételei	B8191	0	0	0	0	0	0	0
19	Rövid lejáratú tulajdonosi kölcsönök bevételei	B8192	0	0	0	0	0	0	0
20	Tulajdonosi kölcsönök bevételei (=18+19)	B819	0	0	0	0	0	0	0
21	**Belföldi finanszírozás bevételei (=04+09+12+...+17+20)**	B81	57 667 229	0	57 667 229	52 327	57 719 556	0	57 719 556
22	Forgatási célú külföldi értékpapírok beváltása, értékesítése	B821	0	0	0	0	0	0	0
23	Befektetési célú külföldi értékpapírok beváltása,	B822	0	0	0	0	0	0	0
24	Külföldi értékpapírok kibocsátása	B823	0	0	0	0	0	0	0
25	Hitelek, kölcsönök felvétele külföldi kormányoktól és nemzetközi szervezetektől	B824	0	0	0	0	0	0	0
26	Hitelek, kölcsönök felvétele külföldi pénzintézetektől	B825	0	0	0	0	0	0	0
27	**Külföldi finanszírozás bevételei (=22+...+26)**	B82	0	0	0	0	0	0	0
28	**Adóssághoz nem kapcsolódó származékos ügyletek bevételei**	B83	0	0	0	0	0	0	0
29	**Váltóbevételek**	B84	0	0	0	0	0	0	0
30	**Finanszírozási bevételek (=21+27+28+29)**	B8	57 667 229	0	57 667 229	52 327	57 719 556	0	57 719 556
	Költségvetési és finanszírozási bevételek összesen:		290 573 187	0	290 573 187	551 513 213	842 086 400	44 129 000	886 215 400

KIADÁSOK

01	Törvény szerinti illetmények, munkabérek	K1101	15 346 800	0	15 346 800	2 689 000	18 035 800	1 148 274	19 184 074
02	Normatív jutalmak	K1102	0	0	0	0	0	0	0
03	Céljuttatás, projektprémium	K1103	0	0	0	0	0	0	0
04	Készenléti, ügyeleti, helyettesítési díj, túlóra, túlszolgálat	K1104	0	0	0	0	0	0	0
05	Végkielégítés	K1105	0	0	0	0	0	0	0

Somogyi Közlöny
2017/1

06	Jubileumi jutalom	K1106	40 000	0	40 000	0	40 000	0	40 000
07	Béren kívüli juttatások	K1107	348 227	0	348 227	56 000	404 227	50 000	454 227
08	Ruházati költségtérítés	K1108	0	0	0	0	0	0	0
09	Közlekedési költségtérítés	K1109	0	0	0	0	0	0	0
10	Egyéb költségtérítések	K1110	2 302 800	0	2 302 800	0	2 302 800	0	2 302 800
11	Lakhatási támogatások	K1111	0	0	0	0	0	0	0
12	Szociális támogatások	K1112	0	0	0	0	0	0	0
13	Foglalkoztatottak egyéb személyi juttatásai	K1113	0	0	0	0	0	0	0
14	Foglalkoztatottak személyi juttatásai (=01+...+13)	K11	18 037 827	0	18 037 827	2 745 000	20 782 827	1 198 274	21 981 101
15	Választott tisztségviselők juttatásai	K121	24 240 000	0	24 240 000	1 183 001	25 423 001	0	25 423 001
16	Munkavégzésre irányuló egyéb jogviszonyban nem saját foglalkoztatottnak fizetett juttatások	K122	0	0	0	190 000	190 000	0	190 000
17	Egyéb külső személyi juttatások	K123	0	0	0	0	0	0	0
18	Külső személyi juttatások (=15+16+17)	K12	24 240 000	0	24 240 000	1 373 001	25 613 001	0	25 613 001
19	Személyi juttatások (=14+18)	K1	42 277 827	0	42 277 827	4 118 001	46 395 828	1 198 274	47 594 102
20	Munkaadókat terhelő járulékok és szociális hozzájárulási adó	K2	11 641 616	0	11 641 616	1 115 766	12 757 382	310 033	13 067 415
21	Szakmai anyagok beszerzése	K311	0	0	0	0	0	0	0
22	Üzemeltetési anyagok beszerzése	K312	0	0	0	594 961	594 961	0	594 961
23	Árubeszerzés	K313	0	0	0	0	0	0	0
24	Készletbeszerzés (=21+22+23)	K31	0	0	0	594 961	594 961	0	594 961
25	Informatikai szolgáltatások igénybevétele	K321	65 700	0	65 700	0	65 700	0	65 700
26	Egyéb kommunikációs szolgáltatások	K322	0	0	0	0	0	0	0
27	Kommunikációs szolgáltatások (=25+26)	K32	65 700	0	65 700	0	65 700	0	65 700
28	Közüzemi díjak	K331	0	0	0	0	0	0	0
29	Vásárolt élelmezés	K332	0	0	0	0	0	0	0
30	Bérleti és lízing díjak	K333	0	0	0	0	0	0	0
31	Karbantartási, kisjavítási szolgáltatások	K334	491 300	0	491 300	41 202	532 502	0	532 502
32	Közvetített szolgáltatások	K335	0	0	0	0	0	0	0
33	Szakmai tevékenységet segítő szolgáltatások	K336	4 683 000	0	4 683 000	59 293 097	63 976 097	0	63 976 097
34	Egyéb szolgáltatások	K337	7 042 500	0	7 042 500	1 660 623	8 703 123	0	8 703 123
35	Szolgáltatási kiadások (=28+...+34)	K33	12 216 800	0	12 216 800	60 994 922	73 211 722	0	73 211 722
36	Kiküldetések kiadásai	K341	0	0	0	525 647	525 647	0	525 647
37	Reklám- és propagandakiadások	K342	0	0	0	254 500	254 500	0	254 500
38	Kiküldetések, reklám- és propagandakiadások (=36+37)	K34	0	0	0	780 147	780 147	0	780 147
39	Működési célú előzetesen felszámított általános forgalmi	K351	313 551	0	313 551	16 697 992	17 011 543	0	17 011 543
40	Fizetendő általános forgalmi adó	K352	0	0	0	0	0	0	0
41	Kamatkiadások	K353	0	0	0	0	0	0	0

42	Egyéb pénzügyi műveletek kiadásai	K354	0	0	0	0	0	0	0
43	Egyéb dologi kiadások	K355	2 183 000	0	2 183 000	0	2 183 000	0	2 183 000
44	Különféle befizetések és egyéb dologi kiadások (=39+...+43)	K35	2 496 551	0	2 496 551	16 697 992	19 194 543	0	19 194 543
45	**Dologi kiadások (=24+27+35+38+44)**	**K3**	**14 779 051**	**0**	**14 779 051**	**79 068 022**	**93 847 073**	**0**	**93 847 073**
46	Társadalombiztosítási ellátások	K41	0	0	0	0	0	0	0
47	Családi támogatások	K42	0	0	0	0	0	0	0
48	Pénzbeli kárpótlások, kártérítések	K43	0	0	0	0	0	0	0
49	Betegséggel kapcsolatos (nem társadalombiztosítási) ellátások	K44	0	0	0	0	0	0	0
50	Foglalkoztatással, munkanélküliséggel kapcsolatos ellátások	K45	0	0	0	0	0	0	0
51	Lakhatással kapcsolatos ellátások	K46	0	0	0	0	0	0	0
52	Intézményi ellátottak pénzbeli juttatásai	K47	0	0	0	0	0	0	0
53	Egyéb nem intézményi ellátások	K48	0	0	0	0	0	0	0
54	**Ellátottak pénzbeli juttatásai (=46+...+53)**	**K4**	**0**	**0**	**0**	**0**	**0**	**0**	**0**
55	Nemzetközi kötelezettségek	K501	0	0	0	0	0	0	0
56	A helyi önkormányzatok előző évi elszámolásából származó kiadások	K5021	0	0	0	0	0	0	0
57	A helyi önkormányzatok törvényi előíráson alapuló befizetései	K5022	0		0		0		0
58	Egyéb elvonások, befizetések	K5023	0	0	0	0	0	0	0
59	Elvonások és befizetések (=56+57+58)	K502	0	0	0	0	0	0	0
60	Működési célú garancia- és kezességvállalásból származó kifizetés államháztartáson belülre	K503	0	0	0	0	0	0	0
61	Működési célú visszatérítendő támogatások, kölcsönök nyújtása államháztartáson belülre	K504	0	0	0	0	0	0	0
62	Működési célú visszatérítendő támogatások, kölcsönök törlesztése államháztartáson belülre	K505	0	0	0	197 812 600	197 812 600	0	197 812 600
63	Egyéb működési célú támogatások államháztartáson belülre	K506	8 736 035	0	8 736 035	775 000	9 511 035	0	9 511 035
64	Működési célú garancia- és kezességvállalásból származó kifizetés államháztartáson kívülre	K507	0	0	0	0	0	0	0
65	Működési célú visszatérítendő támogatások, kölcsönök nyújtása államháztartáson kívülre	K508	0	0	0	0	0	3 500 000	3 500 000
66	Árkiegészítések, ártámogatások	K509	0	0	0	0	0	0	0
67	Kamattámogatások	K510	0	0	0	0	0	0	0
68	Működési célú támogatások az Európai Uniónak	K511	0	0	0	0	0	0	0
69	Egyéb működési célú támogatások államháztartáson kívülre	K512	3 745 168	0	3 745 168	1 071 000	4 816 168	0	4 816 168
70	Tartalékok, mely felosztva:	K513	20 903 565	-12 903 565	8 000 000	256 958 465	264 958 465	34 303 239	299 261 704
	lekötött tartalék		*6 000 000*	*0*	*6 000 000*	0	6 000 000	0	6 000 000

	céltartalék		*2 000 000*	*0*	*2 000 000*	254 941 876	256 941 876	30 000 000	286 941 876
	álatlános tartalék		*12 903 565*	*-12 903 565*	*0*	2 016 589	2 016 589	4 303 239	6 319 828
71	**Egyéb működési célú kiadások (=55+59+...+70)**	**K5**	**33 384 768**	**-12 903 565**	**20 481 203**	**456 617 065**	**477 098 268**	**37 803 239**	**514 901 507**
72	Immateriális javak beszerzése, létesítése	K61	0	0	0	492 913	492 913	0	492 913
73	Ingatlanok beszerzése, létesítése	K62	0	0	0	0	0	0	0
74	Informatikai eszközök beszerzése, létesítése	K63	2 560 000	0	2 560 000	0	2 560 000	0	2 560 000
75	Egyéb tárgyi eszközök beszerzése, létesítése	K64	0	0	0	4 929 134	4 929 134	0	4 929 134
76	Részesedések beszerzése	K65	0	0	0	0	0	0	0
77	Meglévő részesedések növeléséhez kapcsolódó kiadások	K66	0	0	0	0	0	0	0
78	Beruházási célú előzetesen felszámított általános forgalmi adó	K67	691 200	0	691 200	1 463 953	2 155 153	0	2 155 153
79	**Beruházások (=72+...+78)**	**K6**	**3 251 200**	**0**	**3 251 200**	**6 886 000**	**10 137 200**	**0**	**10 137 200**
80	Ingatlanok felújítása	K71	1 575 000	0	1 575 000	0	1 575 000	0	1 575 000
81	Informatikai eszközök felújítása	K72	0	0	0	0	0	0	0
82	Egyéb tárgyi eszközök felújítása	K73	0	0	0	0	0	0	0
83	Felújítási célú előzetesen felszámított általános forgalmi adó	K74	425 250	0	425 250	0	425 250	0	425 250
84	**Felújítások (=80+...+83)**	**K7**	**2 000 250**		**2 000 250**		**2 000 250**		**2 000 250**
85	Felhalmozási célú garancia- és kezességvállalásból származó kifizetés államháztartáson belülre	K81	0	0	0	0	0	0	0
86	Felhalmozási célú visszatérítendő támogatások, kölcsönök nyújtása államháztartáson belülre	K82	0	0	0	0	0	0	0
87	Felhalmozási célú visszatérítendő támogatások, kölcsönök törlesztése államháztartáson belülre	K83	0	0	0	0	0	0	0
88	Egyéb felhalmozási célú támogatások államháztartáson belülre	K84	0	0	0	0	0	0	0
89	Felhalmozási célú garancia- és kezességvállalásból származó kifizetés államháztartáson kívülre	K85	0	0	0	0	0	0	0
90	Felhalmozási célú visszatérítendő támogatások, kölcsönök nyújtása államháztartáson kívülre	K86	0	0	0	0	0	0	0
91	Lakástámogatás	K87	500 000	0	500 000	0	500 000	0	500 000
92	Felhalmozási célú támogatások az Európai Uniónak	K88	0	0	0	0	0	0	0
93	Egyéb felhalmozási célú támogatások államháztartáson kívülre	K89	0	0	0	0	0	0	0
94	**Egyéb felhalmozási célú kiadások (=85+...+93)**	**K8**	**500 000**	**0**	**500 000**	**0**	**500 000**	**0**	**500 000**
95	**Költségvetési kiadások (=19+20+45+54+71+79+84+94)**	**K1-K8**	**107 834 712**	**-12 903 565**	**94 931 147**	**547 804 854**	**642 736 001**	**39 311 546**	**682 047 547**
			0	0	0	0	0	0	0

01	Hosszú lejáratú hitelek, kölcsönök törlesztése pénzügyi vállalkozásnak	K9111	0	0	0	0	0	0	0
02	Likviditási célú hitelek, kölcsönök törlesztése pénzügyi vállalkozásnak	K9112	0	0	0	0	0	0	0
03	Rövid lejáratú hitelek, kölcsönök törlesztése pénzügyi vállalkozásnak	K9113	0	0	0	0	0	0	0
04	Hitel-, kölcsöntörlesztés államháztartáson kívülre (=01+02+03)	K911	0	0	0	0	0	0	0
05	Forgatási célú belföldi értékpapírok vásárlása	K9121	0	0	0	0	0	0	0
06	Befektetési célú belföldi értékpapírok vásárlása	K9122	0	0	0	0	0	0	0
07	Kincstárjegyek beváltása	K9123	0	0	0	0	0	0	0
08	Éven belüli lejáratú belföldi értékpapírok beváltása	K9124	0	0	0	0	0	0	0
09	Belföldi kötvények beváltása	K9125	0	0	0	0	0	0	0
10	Éven túli lejáratú belföldi értékpapírok beváltása	K9126	0	0	0	0	0	0	0
11	Belföldi értékpapírok kiadásai (=05+...+10)	K912	0	0	0	0	0	0	0
12	Államháztartáson belüli megelőlegezések folyósítása	K913	0	0	0	0	0	0	0
13	Államháztartáson belüli megelőlegezések visszafizetése	K914	9 168 000	0	9 168 000	0	9 168 000	0	9 168 000
14	Központi, irányító szervi támogatások folyósítása	K915	173 570 475	12 903 565	186 474 040	3 708 359	190 182 399	4 817 454	194 999 853
15	Pénzeszközök lekötött bankbetétként elhelyezése	K916	0	0	0	0	0	0	0
16	Pénzügyi lízing kiadásai	K917	0	0	0	0	0	0	0
17	Központi költségvetés sajátos finanszírozási kiadásai	K918	0	0	0	0	0	0	0
18	Hosszú lejáratú tulajdonosi kölcsönök kiadásai	K9191	0	0	0	0	0	0	0
19	Rövid lejáratú tulajdonosi kölcsönök kiadásai	K9192	0	0	0	0	0	0	0
20	Tulajdonosi kölcsönök kiadásai (=18+19)	K919	0	0	0	0	0	0	0
21	**Belföldi finanszírozás kiadásai (=04+11+...+17+20)**	**K91**	**182 738 475**	**12 903 565**	**195 642 040**	**3 708 359**	**199 350 399**	**4 817 454**	**204 167 853**
22	Forgatási célú külföldi értékpapírok vásárlása	K921	0	0	0	0	0	0	0
23	Befektetési célú külföldi értékpapírok vásárlása	K922	0	0	0	0	0	0	0
24	Külföldi értékpapírok beváltása	K923	0	0	0	0	0	0	0
25	Hitelek, kölcsönök törlesztése külföldi kormányoknak és nemzetközi szervezeteknek	K924	0	0	0	0	0	0	0
26	Hitelek, kölcsönök törlesztése külföldi pénzintézeteknek	K925	0	0	0	0	0	0	0
27	**Külföldi finanszírozás kiadásai (=22+...+26)**	**K92**	**0**	**0**	**0**	**0**	**0**	**0**	**0**
28	**Adóssághoz nem kapcsolódó származékos ügyletek kiadásai**	**K93**	**0**	**0**	**0**	**0**	**0**	**0**	**0**
29	**Váltókiadások**	**K94**	**0**	**0**	**0**	**0**	**0**	**0**	**0**
30	**Finanszírozási kiadások (=21+27+28+29)**	**K9**	**182 738 475**	**12 903 565**	**195 642 040**	**3 708 359**	**199 350 399**	**4 817 454**	**204 167 853**

Költségvetési és finanszírozási kiadások összesen:		290 573 187	0	290 573 187	551 513 213	842 086 400	44 129 000	886 215 400			

BEVÉTELEK

1/B. melléklet a 10/2016.(XII.9.) önkormányzati rendelethez

forint

Sor-szám	Rovat megnevezése	Rovat száma	Eredeti előirányzat	Módosítás összege	Módosított előirányzat 2016.04.14-i előirányzat módosítást követően	Módosítás összege	Módosított előirányzat 2016.09.30-i előirányzat módosítást követően	Módosítás összege	Módosított előirányzat 2016.12.09-i előirányzat módosítást követően
01	Helyi önkormányzatok működésének általános	B111	0	0	0	0	0	0	0
02	Települési önkormányzatok egyes köznevelési feladatainak támogatása	B112	0	0	0	0	0	0	0
03	Települési önkormányzatok szociális gyermekjóléti és gyermekétkeztetési feladatainak támogatása	B113	0	0	0	0	0	0	0
04	Települési önkormányzatok kulturális feladatainak támogatása	B114	0	0	0	0	0	0	0
05	Működési célú költségvetési támogatások és kiegészítő támogatások	B115	0	0	0	0	0	0	0
06	Elszámolásból származó bevételek	B116		0	0	0	0	0	0
07	Önkormányzatok működési támogatásai (=01+...+06)	B11	0	0	0	0	0	0	0
08	Elvonások és befizetések bevételei	B12	0	0	0	0	0	0	0
09	Működési célú garancia- és kezességvállalásból származó megtérülések államháztartáson belülről	B13	0	0	0	0	0	0	0
10	Működési célú visszatérítendő támogatások, kölcsönök visszatérülése államháztartáson belülről	B14	0	0	0	0	0	0	0
11	Működési célú visszatérítendő támogatások, kölcsönök igénybevétele államháztartáson belülről	B15	0	0	0	0	0	0	0
12	Egyéb működési célú támogatások bevételei államháztartáson belülről	B16	0	4 026 739	4 026 739	9 864 420	13 891 159	0	13 891 159
13	**Működési célú támogatások államháztartáson belülről (=07+...+12)**	B1	0	4 026 739	4 026 739	9 864 420	13 891 159	0	13 891 159
14	Felhalmozási célú önkormányzati támogatások	B21	0	0	0	0	0	0	0
15	Felhalmozási célú garancia- és kezességvállalásból származó megtérülések államháztartáson belülről	B22	0	0	0	0	0	0	0
16	Felhalmozási célú visszatérítendő támogatások, kölcsönök visszatérülése államháztartáson belülről	B23	0	0	0	0	0	0	0
17	Felhalmozási célú visszatérítendő támogatások, kölcsönök igénybevétele államháztartáson belülről	B24	0	0	0	0	0	0	0
18	Egyéb felhalmozási célú támogatások bevételei államháztartáson belülről	B25	0	0	0	0	0	0	0

19	**Felhalmozási célú támogatások államháztartáson belülről (=14+...+18)**	**B2**	**0**	**0**	**0**	**0**	**0**	**0**	**0**
20	Magánszemélyek jövedelemadói	B311	0	0	0	0	0	0	0
21	Társaságok jövedelemadói	B312	0	0	0	0	0	0	0
22	Jövedelemadók (=20+21)	B31	0	0	0	0	0	0	0
23	Szociális hozzájárulási adó és járulékok	B32	0	0	0	0	0	0	0
24	Bérhez és foglalkoztatáshoz kapcsolódó adók	B33	0	0	0	0	0	0	0
25	Vagyoni típusú adók	B34	0	0	0	0	0	0	0
26	Értékesítési és forgalmi adók	B351	0	0	0	0	0	0	0
27	Fogyasztási adók	B352	0	0	0	0	0	0	0
28	Pénzügyi monopóliumok nyereségét terhelő adók	B353	0	0	0	0	0	0	0
29	Gépjárműadók	B354	0	0	0	0	0	0	0
30	Egyéb áruhasználati és szolgáltatási adók	B355	0	0	0	0	0	0	0
31	Termékek és szolgáltatások adói (=26+...+30)	B35	0	0	0	0	0	0	0
32	Egyéb közhatalmi bevételek	B36	0	0	0	0	0	0	0
33	**Közhatalmi bevételek (=22+...+25+31+32)**	**B3**	**0**	**0**	**0**	**0**	**0**	**0**	**0**
34	Készletértékesítés ellenértéke	B401	0	0	0	0	0	0	0
35	Szolgáltatások ellenértéke	B402	4 382 760	406 400	4 789 160	0	4 789 160	0	4 789 160
36	Közvetített szolgáltatások ellenértéke	B403	8 384 524	0	8 384 524	0	8 384 524	0	8 384 524
37	Tulajdonosi bevételek	B404	0	0	0	0	0	0	0
38	Ellátási díjak	B405	0	0	0	0	0	0	0
39	Kiszámlázott általános forgalmi adó	B406	3 447 167	0	3 447 167	0	3 447 167	0	3 447 167
40	Általános forgalmi adó visszatérítése	B407	0	0	0	0	0	0	0
41	Befektetett pénzügyi eszközökből származó bevételek	B4081	0	0	0	0	0	0	0
42	Egyéb kapott (járó) kamatok és kamatjellegű	B4082	0	0	0	0	0	0	0
43	Kamatbevételek és más nyereségjellegű bevételek (=41+42)	B408	0	0	0	0	0	0	0
44	Részesedésekből származó pénzügyi műveletek	B4091	0	0	0	0	0	0	0
45	Más egyéb pénzügyi műveletek bevételei	B4092	0	0	0	0	0	0	0
46	Egyéb pénzügyi műveletek bevételei (=44+45)	B409	0	0	0	0	0	0	0
47	Biztosító által fizetett kártérítés	B410	0	0	0	0	0	0	0
48	Egyéb működési bevételek	B411	0	0	0	0	0	0	0
49	**Működési bevételek (=34+...+40+43+46+...+48)**	**B4**	**16 214 451**	**406 400**	**16 620 851**	**0**	**16 620 851**	**0**	**16 620 851**
50	Immateriális javak értékesítése	B51	0	0	0	0	0	0	0
51	Ingatlanok értékesítése	B52	0	0	0	0	0	0	0
52	Egyéb tárgyi eszközök értékesítése	B53	0	0	0	0	0	0	0
53	Részesedések értékesítése	B54	0	0	0	0	0	0	0

54	Részesedések megszűnéséhez kapcsolódó bevételek	B55	0	0	0	0	0	0	0
55	**Felhalmozási bevételek (=50+...+54)**	**B5**	**0**	**0**	**0**	**0**	**0**	**0**	**0**
56	Működési célú garancia- és kezességvállalásból származó megtérülések államháztartáson kívülről	B61	0	0	0	0	0	0	0
57	Működési célú visszatérítendő támogatások, kölcsönök visszatérülése az Európai Uniótól	B62	0	0	0	0	0	0	0
58	Működési célú visszatérítendő támogatások, kölcsönök visszatérülése kormányoktól és más nemzetközi szervezetektől	B63	0	0	0	0	0	0	0
59	Működési célú visszatérítendő támogatások, kölcsönök visszatérülése államháztartáson kívülről	B64	0	0	0	0	0	0	0
60	Egyéb működési célú átvett pénzeszközök	B65	0	0	0	0	0	0	0
61	**Működési célú átvett pénzeszközök (=56+...+60)**	**B6**	**0**	**0**	**0**	**0**	**0**	**0**	**0**
62	Felhalmozási célú garancia- és kezességvállalásból származó megtérülések államháztartáson kívülről	B71	0	0	0	0	0	0	0
63	Felhalmozási célú visszatérítendő támogatások, kölcsönök visszatérülése az Európai Uniótól	B72	0	0	0	0	0	0	0
64	Felhalmozási célú visszatérítendő támogatások, kölcsönök visszatérülése kormányoktól és más nemzetközi szervezetektől	B73	0	0	0	0	0	0	0
65	Felhalmozási célú visszatérítendő támogatások, kölcsönök visszatérülése államháztartáson kívülről	B74	0	0	0	0	0	0	0
66	Egyéb felhalmozási célú átvett pénzeszközök	B75	0	0	0	0	0	0	0
67	**Felhalmozási célú átvett pénzeszközök (=62+...+66)**	**B7**	**0**	**0**	**0**	**0**	**0**	**0**	**0**
68	**Költségvetési bevételek (=13+19+33+49+55+61+67)**	**B1-B7**	**16 214 451**	**4 433 139**	**20 647 590**	**9 864 420**	**30 512 010**	**0**	**30 512 010**
01	Hosszú lejáratú hitelek, kölcsönök felvétele pénzügyi vállalkozástól	B8111	0	0	0	0	0	0	0
02	Likviditási célú hitelek, kölcsönök felvétele pénzügyi vállalkozástól	B8112	0	0	0	0	0	0	0
03	Rövid lejáratú hitelek, kölcsönök felvétele pénzügyi vállalkozástól	B8113	0	0	0	0	0	0	0
04	Hitel-, kölcsönfelvétel pénzügyi vállalkozástól (=01+02+03)	B811	0	0	0	0	0	0	0
05	Forgatási célú belföldi értékpapírok beváltása,	B8121	0	0	0	0	0	0	0
06	Éven belüli lejáratú belföldi értékpapírok kibocsátása	B8122	0	0	0	0	0	0	0
07	Befektetési célú belföldi értékpapírok beváltása,	B8123	0	0	0	0	0	0	0

08	Éven túli lejáratú belföldi értékpapírok kibocsátása	B8124	0	0	0	0	0	0	0
09	Belföldi értékpapírok bevételei (=05+...+08)	B812	0	0	0	0	0	0	0
10	Előző év költségvetési maradványának igénybevétele	B8131	12 849 699	0	12 849 699	133 220	12 982 919	0	12 982 919
11	Előző év vállalkozási maradványának igénybevétele	B8132	0	0	0	0	0	0	0
12	Maradvány igénybevétele (=10+11)	B813	12 849 699	0	12 849 699	133 220	12 982 919	0	12 982 919
13	Államháztartáson belüli megelőlegezések	B814	0	0	0	0	0	0	0
14	Államháztartáson belüli megelőlegezések törlesztése	B815	0	0	0	0	0	0	0
15	**Központi, irányító szervi támogatás**	**B816**	**173 570 475**	**12 903 565**	**186 474 040**	**3 708 359**	**190 182 399**	**4 817 454**	**194 999 853**
16	Lekötött bankbetétek megszüntetése	B817	0	0	0	0	0	0	0
17	Központi költségvetés sajátos finanszírozási bevételei	B818	0	0	0	0	0	0	0
18	Hosszú lejáratú tulajdonosi kölcsönök bevételei	B8191	0	0	0	0	0	0	0
19	Rövid lejáratú tulajdonosi kölcsönök bevételei	B8192	0	0	0	0	0	0	0
20	Tulajdonosi kölcsönök bevételei (=18+19)	B819	0	0	0	0	0	0	0
21	Belföldi finanszírozás bevételei (=04+09+12+...+17+20)	B81	186 420 174	12 903 565	199 323 739	3 841 579	203 165 318	4 817 454	207 982 772
22	Forgatási célú külföldi értékpapírok beváltása,	B821	0	0	0	0	0	0	0
23	Befektetési célú külföldi értékpapírok beváltása,	B822	0	0	0	0	0	0	0
24	Külföldi értékpapírok kibocsátása	B823	0	0	0	0	0	0	0
25	Hitelek, kölcsönök felvétele külföldi kormányoktól és nemzetközi szervezetektől	B824	0	0	0	0	0	0	0
26	Hitelek, kölcsönök felvétele külföldi pénzintézetektől	B825	0	0	0	0	0	0	0
27	Külföldi finanszírozás bevételei (=22+...+26)	B82	0	0	0	0	0	0	0
28	Adóssághoz nem kapcsolódó származékos ügyletek bevételei	B83	0	0	0	0	0	0	0
29	Váltóbevételek	B84	0	0	0	0	0	0	0
30	**Finanszírozási bevételek (=21+27+28+29)**	**B8**	**186 420 174**	**12 903 565**	**199 323 739**	**3 841 579**	**203 165 318**	**4 817 454**	**207 982 772**
Költségvetési és finanszírozási bevételek összesen			**202 634 625**	**17 336 704**	**219 971 329**	**13 705 999**	**233 677 328**	**4 817 454**	**238 494 782**
KIADÁSOK									
01	Törvény szerinti illetmények, munkabérek	K1101	75 752 800	12 907 991	88 660 791	2 481 102	91 141 893	3 819 488	94 961 381
02	Normatív jutalmak	K1102	0	0	0	0	0	0	0
03	Céljuttatás, projektprémium	K1103	0	0	0	0	0	0	0
04	Készenléti, ügyeleti, helyettesítési díj, túlóra,	K1104	0	0	0	0	0	0	0
05	Végkielégítés	K1105	0	0	0	0	0	0	0

06	Jubileumi jutalom	K1106	1 280 000	0	1 280 000	0	1 280 000	0	1 280 000
07	Béren kívüli juttatások	K1107	2 310 777	474 900	2 785 677	32 000	2 817 677	48 333	2 866 010
08	Ruházati költségtérítés	K1108	0	0	0	0	0	0	0
09	Közlekedési költségtérítés	K1109	355 992	336 366	692 358	0	692 358	23 800	716 158
10	Egyéb költségtérítések	K1110	1 360 000	0	1 360 000	0	1 360 000	0	1 360 000
11	Lakhatási támogatások	K1111	0	0	0	0	0	0	0
12	Szociális támogatások	K1112	320 000	0	320 000	0	320 000	0	320 000
13	Foglalkoztatottak egyéb személyi juttatásai	K1113	0	0	0	2 054 973	2 054 973	0	2 054 973
14	Foglalkoztatottak személyi juttatásai (=01+...+13)	K11	81 379 569	13 719 257	95 098 826	4 568 075	99 666 901	3 891 621	103 558 522
15	Választott tisztségviselők juttatásai	K121	0	0	0	0	0	0	0
16	Munkavégzésre irányuló egyéb jogviszonyban nem saját foglalkoztatottnak fizetett juttatások	K122	3 050 000	0	3 050 000	4 196 000	7 246 000	0	7 246 000
17	Egyéb külső személyi juttatások	K123	8 584 485	0	8 584 485	0	8 584 485	0	8 584 485
18	Külső személyi juttatások (=15+16+17)	K12	11 634 485	0	11 634 485	4 196 000	15 830 485	0	15 830 485
19	**Személyi juttatások (=14+18)**	**K1**	**93 014 054**	**13 719 257**	**106 733 311**	**8 764 075**	**115 497 386**	**3 891 621**	**119 389 007**
20	**Munkaadókat terhelő járulékok és szociális hozzájárulási adó**	**K2**	**26 797 397**	**3 211 047**	**30 008 444**	**2 368 704**	**32 377 148**	**925 833**	**33 302 981**
21	Szakmai anyagok beszerzése	K311	129 000	0	129 000	0	129 000	0	129 000
22	Üzemeltetési anyagok beszerzése	K312	4 600 000	0	4 600 000	2 440 000	7 040 000	0	7 040 000
23	Árubeszerzés	K313	0	0	0	0	0	0	0
24	Készletbeszerzés (=21+22+23)	K31	4 729 000	0	4 729 000	2 440 000	7 169 000	0	7 169 000
25	Informatikai szolgáltatások igénybevétele	K321	2 329 400	0	2 329 400	0	2 329 400	0	2 329 400
26	Egyéb kommunikációs szolgáltatások	K322	1 217 040	0	1 217 040	0	1 217 040	0	1 217 040
27	Kommunikációs szolgáltatások (=25+26)	K32	3 546 440	0	3 546 440	0	3 546 440	0	3 546 440
28	Közüzemi díjak	K331	29 445 600	0	29 445 600	104 898	29 550 498	0	29 550 498
29	Vásárolt élelmezés	K332	0	0	0	0	0	0	0
30	Bérleti és lízing díjak	K333	0	0	0	0	0	0	0
31	Karbantartási, kisjavítási szolgáltatások	K334	2 430 000	0	2 430 000	0	2 430 000	0	2 430 000
32	Közvetített szolgáltatások	K335	0	0	0	0	0	0	0
33	Szakmai tevékenységet segítő szolgáltatások	K336	13 586 682	0	13 586 682	0	13 586 682	0	13 586 682
34	Egyéb szolgáltatások	K337	4 889 566	0	4 889 566	0	4 889 566	0	4 889 566
35	Szolgáltatási kiadások (=28+...+34)	K33	50 351 848	0	50 351 848	104 898	50 456 746	0	50 456 746
36	Kiküldetések kiadásai	K341	150 000	0	150 000	0	150 000	0	150 000
37	Reklám- és propagandakiadások	K342	0	0	0	0	0	0	0
38	Kiküldetések, reklám- és propagandakiadások (=36+37)	K34	150 000	0	150 000	0	150 000	0	150 000
39	Működési célú előzetesen felszámított általános	K351	14 117 719	0	14 117 719	28 322	14 146 041	0	14 146 041
40	Fizetendő általános forgalmi adó	K352	3 447 167	0	3 447 167	0	3 447 167	0	3 447 167

41	Kamatkiadások	K353	0	0	0	0	0	0	0
42	Egyéb pénzügyi műveletek kiadásai	K354	0	0	0	0	0	0	0
43	Egyéb dologi kiadások	K355	3 560 000	0	3 560 000	0	3 560 000	0	3 560 000
44	Különféle befizetések és egyéb dologi kiadások (=39+...+43)	K35	21 124 886	0	21 124 886	28 322	21 153 208	0	21 153 208
45	**Dologi kiadások (=24+27+35+38+44)**	**K3**	**79 902 174**	**0**	**79 902 174**	**2 573 220**	**82 475 394**	**0**	**82 475 394**
46	Társadalombiztosítási ellátások	K41	0	0	0	0	0	0	0
47	Családi támogatások	K42	0	0	0	0	0	0	0
48	Pénzbeli kárpótlások, kártérítések	K43	0	0	0	0	0	0	0
49	Betegséggel kapcsolatos (nem társadalombiztosítási) ellátások	K44	0	0	0	0	0	0	0
50	Foglalkoztatással, munkanélküliséggel kapcsolatos ellátások	K45	0	0	0	0	0	0	0
51	Lakhatással kapcsolatos ellátások	K46	0	0	0	0	0	0	0
52	Intézményi ellátottak pénzbeli juttatásai	K47	0	0	0	0	0	0	0
53	Egyéb nem intézményi ellátások	K48	0	0	0	0	0	0	0
54	**Ellátottak pénzbeli juttatásai (=46+...+53)**	**K4**	**0**	**0**	**0**	**0**	**0**	**0**	**0**
55	Nemzetközi kötelezettségek	K501	0	0	0	0	0	0	0
56	A helyi önkormányzatok előző évi elszámolásából származó kiadások	K5021	0	0	0	0	0	0	0
57	A helyi önkormányzatok törvényi előíráson alapuló befizetései	K5022	0	0	0	0	0	0	0
58	Egyéb elvonások, befizetések	K5023	0	0	0	0	0	0	0
59	Elvonások és befizetések (=56+57+58)	K502	0	0	0	0	0	0	0
60	Működési célú garancia- és kezességvállalásból származó kifizetés államháztartáson belülre	K503	0	0	0	0	0	0	0
61	Működési célú visszatérítendő támogatások, kölcsönök nyújtása államháztartáson belülre	K504	0	0	0	0	0	0	0
62	Működési célú visszatérítendő támogatások, kölcsönök törlesztése államháztartáson belülre	K505	0	0	0	0	0	0	0
63	Egyéb működési célú támogatások államháztartáson belülre	K506	0	406 400	406 400	0	406 400	0	406 400
64	Működési célú garancia- és kezességvállalásból származó kifizetés államháztartáson kívülre	K507	0	0	0	0	0	0	0
65	Működési célú visszatérítendő támogatások, kölcsönök nyújtása államháztartáson kívülre	K508	0	0	0	0	0	0	0
66	Árkiegészítések, ártámogatások	K509	0	0	0	0	0	0	0
67	Kamattámogatások	K510	0	0	0	0	0	0	0
68	Működési célú támogatások az Európai Uniónak	K511	0	0	0	0	0	0	0
69	Egyéb működési célú támogatások államháztartáson	K512	0	0	0	0	0	0	0

70	Tartalékok	K513	0		0		0		0
	lekötött tartalék		*0*		*0*		0		0
	céltartalék		*0*		*0*		0		0
	álatlános tartalék		*0*		*0*		0		0
71	**Egyéb működési célú kiadások (=55+59+...+70)**	**K5**	**0**	**406 400**	**406 400**	**0**	**406 400**	**0**	**406 400**
72	Immateriális javak beszerzése, létesítése	K61	300 000	0	300 000	0	300 000	0	300 000
73	Ingatlanok beszerzése, létesítése	K62	0	0	0	0	0	0	0
74	Informatikai eszközök beszerzése, létesítése	K63	2 000 000	0	2 000 000	0	2 000 000	0	2 000 000
75	Egyéb tárgyi eszközök beszerzése, létesítése	K64	0	0	0	0	0	0	0
76	Részesedések beszerzése	K65	0	0	0	0	0	0	0
77	Meglévő részesedések növeléséhez kapcsolódó kiadás	K66	0	0	0	0	0	0	0
78	Beruházási célú előzetesen felszámított általános forgalmi adó	K67	621 000	0	621 000	0	621 000	0	621 000
79	**Beruházások (=72+...+78)**	**K6**	**2 921 000**	**0**	**2 921 000**	**0**	**2 921 000**	**0**	**2 921 000**
80	Ingatlanok felújítása	K71	0	0	0	0	0	0	0
81	Informatikai eszközök felújítása	K72	0	0	0	0	0	0	0
82	Egyéb tárgyi eszközök felújítása	K73	0	0	0	0	0	0	0
83	Felújítási célú előzetesen felszámított általános	K74	0	0	0	0	0	0	0
84	**Felújítások (=80+...+83)**	**K7**	**0**	**0**	**0**	**0**	**0**	**0**	**0**
85	Felhalmozási célú garancia- és kezességvállalásból származó kifizetés államháztartáson belülre	K81	0	0	0	0	0	0	0
86	Felhalmozási célú visszatérítendő támogatások, kölcsönök nyújtása államháztartáson belülre	K82	0	0	0	0	0	0	0
87	Felhalmozási célú visszatérítendő támogatások, kölcsönök törlesztése államháztartáson belülre	K83	0	0	0	0	0	0	0
88	Egyéb felhalmozási célú támogatások államháztartáson belülre	K84	0	0	0	0	0	0	0
89	Felhalmozási célú garancia- és kezességvállalásból származó kifizetés államháztartáson kívülre	K85	0	0	0	0	0	0	0
90	Felhalmozási célú visszatérítendő támogatások, kölcsönök nyújtása államháztartáson kívülre	K86	0	0	0	0	0	0	0
91	Lakástámogatás	K87	0	0	0	0	0	0	0
92	Felhalmozási célú támogatások az Európai Uniónak	K88	0	0	0	0	0	0	0
93	Egyéb felhalmozási célú támogatások államháztartáson kívülre	K89	0	0	0	0	0	0	0
94	**Egyéb felhalmozási célú kiadások (=85+...+93)**	**K8**	**0**	**0**	**0**	**0**	**0**	**0**	**0**

95	Költségvetési kiadások (=19+20+45+54+71+79+84+9	K1-K8	202 634 625	17 336 704	219 971 329	13 705 999	233 677 328	4 817 454	238 494 782
			0	0	0	0	0	0	0
01	Hosszú lejáratú hitelek, kölcsönök törlesztése pénzügyi vállalkozásnak	K9111	0	0	0	0	0	0	0
02	Likviditási célú hitelek, kölcsönök törlesztése pénzügyi vállalkozásnak	K9112	0	0	0	0	0	0	0
03	Rövid lejáratú hitelek, kölcsönök törlesztése pénzügyi vállalkozásnak	K9113	0	0	0	0	0	0	0
04	Hitel-, kölcsöntörlesztés államháztartáson kívülre (=01+02+03)	K911	0	0	0	0	0	0	0
05	Forgatási célú belföldi értékpapírok vásárlása	K9121	0	0	0	0	0	0	0
06	Befektetési célú belföldi értékpapírok vásárlása	K9122	0	0	0	0	0	0	0
07	Kincstárjegyek beváltása	K9123	0	0	0	0	0	0	0
08	Éven belüli lejáratú belföldi értékpapírok beváltása	K9124	0	0	0	0	0	0	0
09	Belföldi kötvények beváltása	K9125	0	0	0	0	0	0	0
10	Éven túli lejáratú belföldi értékpapírok beváltása	K9126	0	0	0	0	0	0	0
11	Belföldi értékpapírok kiadásai (=05+...+10)	K912	0	0	0	0	0	0	0
12	Államháztartáson belüli megelőlegezések folyósítása	K913	0	0	0	0	0	0	0
13	Államháztartáson belüli megelőlegezések visszafizetés	K914	0	0	0	0	0	0	0
14	Központi, irányító szervi támogatások folyósítása	K915	0	0	0	0	0	0	0
15	Pénzeszközök lekötött bankbetétként elhelyezése	K916	0	0	0	0	0	0	0
16	Pénzügyi lízing kiadásai	K917	0	0	0	0	0	0	0
17	Központi költségvetés sajátos finanszírozási kiadásai	K918	0	0	0	0	0	0	0
18	Hosszú lejáratú tulajdonosi kölcsönök kiadásai	K9191	0	0	0	0	0	0	0
19	Rövid lejáratú tulajdonosi kölcsönök kiadásai	K9192	0	0	0	0	0	0	0
20	Tulajdonosi kölcsönök kiadásai (=18+19)	K919	0	0	0	0	0	0	0
21	**Belföldi finanszírozás kiadásai (=04+11+...+17+20)**	**K91**	**0**	**0**	**0**	**0**	**0**	**0**	**0**
22	Forgatási célú külföldi értékpapírok vásárlása	K921	0	0	0	0	0	0	0
23	Befektetési célú külföldi értékpapírok vásárlása	K922	0	0	0	0	0	0	0
24	Külföldi értékpapírok beváltása	K923	0	0	0	0	0	0	0
25	Hitelek, kölcsönök törlesztése külföldi kormányoknak és nemzetközi szervezeteknek	K924	0	0	0	0	0	0	0
26	Hitelek, kölcsönök törlesztése külföldi pénzintézeteknek	K925	0	0	0	0	0	0	0
27	**Külföldi finanszírozás kiadásai (=22+...+26)**	**K92**	**0**	**0**	**0**	**0**	**0**	**0**	**0**
28	**Adóssághoz nem kapcsolódó származékos ügyletek kiadásai**	**K93**	**0**	**0**	**0**	**0**	**0**	**0**	**0**

29	Váltókiadások													0
30	Finanszírozási kiadások (=21+27+28+29)	K9	0	0	0	0	0	0	0	0	0	0	0	0
Költségvetési és finanszírozási kiadások összesen:		K94	0	202 634 625	17 336 704	219 971 329	13 705 999	233 677 328	4 817 454	238 494 782				

2. melléklet a 10/2016.(XII.9.) önkormányzati rendelethez

a Somogy Megyei Önkormányzat 2016. évi előirányzat-felhasználási ütemtervéről projekttekkel együtt

Megnevezés	Január	Február	Március	Április	Május	Június	Július	Augusztus	Szeptember	Október	November	December	Összesen
BEVÉTELEK	**99 594 712**	**19 909 784**	**19 909 784**	**20 934 530**	**20 528 126**	**20 528 126**	**20 528 126**	**20 528 126**	**377 340 382**	**20 528 126**	**20 528 126**	**64 153 781**	**929 710 329**
Működési célú költségvetési támogatás	27 504 000	18 336 000	18 336 000	18 336 000	18 336 000	18 336 000	18 336 000	18 336 000	22 369 316	18 336 000	18 336 000	32 465 000	**247 362 316**
Pénzmaradvány	70 516 928								185 547				**70 702 475**
Működési (saját) bevételek	1 351 204	1 351 204	1 351 204	1 872 608	1 466 204	1 466 204	1 466 204	1 466 204	1 466 204	1 466 204	1 466 204	1 466 201	**17 655 849**
Működési célú kapott támogatások államháztartáson belülről				503 342	503 342	503 342	503 342	503 342	353 096 735	503 342	503 342	30 000 000	**386 620 129**
Működési célú visszatérítendő támogatások, kölcsönök igénybevétele államháztartáson belülről								197 812 600					**197 812 600**
Felhalmozási bevételek	222 580	222 580	222 580	222 580	222 580	222 580	222 580	222 580	222 580	222 580	222 580	222 580	**2 670 960**
Egyéb felhalmozási célú támogatások bevételei államháztartáson belülről									6 886 000				**6 886 000**
KIADÁSOK	**34 199 526**	**25 031 526**	**24 017 143**	**22 296 480**	**25 373 324**	**25 207 939**	**23 462 083**	**25 962 083**	**25 962 083**	**28 994 025**	**77 871 912**	**591 332 205**	**929 710 329**
Személyi kiadások és munkadókat terhelő járulékok	14 477 574	14 477 574	14 477 574	14 062 372	15 227 975	15 227 975	15 227 975	17 227 975	17 227 975	17 227 975	22 370 190	36 120 371	**213 353 505**
Működési kiadások	10 553 952	10 553 952	9 039 569	8 234 108	8 234 108	8 234 108	8 234 108	8 234 108	8 234 108	8 234 108	55 501 722	249 080 719	**392 368 670**
Felhalmozási kiadások					1 911 241	1 245 856		500 000		1 515 353		10 386 000	**15 558 450**

Tartalék felhasználása	0	0	500 000	0	0	500 000	0	0	500 000	2 016 589	0	295 745 115	**299 261 704**
általános tartalék										*2 016 589*		*4 303 239*	***6 319 828***
céltartalék			*500 000*			*500 000*			*500 000*			*285 441 876*	***286 941 876***
lekötött tartalék												*6 000 000*	***6 000 000***
Finanszírozási kiadások	9 168 000												**9 168 000**

A Somogy Megyei Közgyűlés

11/2016.(XII.9.) önkormányzati rendelete

a megyei önkormányzati tulajdon- és vagyongazdálkodás szabályairól szóló 5/2012.(III.5.) önkormányzati rendelet módosításáról

A Somogy Megyei Közgyűlés az Alaptörvény 32. cikk (2) bekezdésében meghatározott eredeti jogalkotói hatáskörében, a nemzeti vagyonról szóló 2011. évi CXCVI. törvény (továbbiakban: Nvtv.) 3. § (1) bekezdés 6. pontjában, az 5. § (2) bekezdés c) pontjában, a 13. § (1) bekezdésében, a 18. § (1) bekezdésében, az államháztartásról szóló 2011. évi CXCV. törvény 97. § (2) bekezdésében kapott felhatalmazás alapján az Alaptörvény 32. cikk (1) bekezdés e) pontjában és az Nvtv. 7. § (2) bekezdésében meghatározott feladatkörében eljárva a következőket rendeli el.

1. §

Az 5/2012.(III.5.) önkormányzati rendelet (továbbiakban: Rendelet) 9. § (5) bekezdése helyébe a következő rendelkezés lép:

„9. §

(5) Az önkormányzat, továbbá annak költségvetési szervei, hivatala és gazdasági társaságai (továbbiakban: vagyonhasználó szervek) használatában, illetve üzemeltetésében lévő vagyontárgyak vonatkozásában a vagyonhasználói tevékenységért e szervek vezetői a felelősek.”

2. §

(1) A Rendelet 2. sz. melléklete helyébe e rendelete 1. sz. melléklete lép.
(2) E rendelet a kihirdetését követő napon lép hatályba.
(3) E rendelet a hatályba lépését követő napon hatályát veszti.

Dr. Sárhegyi Judit s. k.
megyei jegyző

Biró Norbert s. k.
közgyűlés elnöke

1. melléklet a 11/2016.(XII.9.) önkormányzati rendelethez

II.
A SOMOGY MEGYEI ÖNKORMÁNYZAT ÜZLETI VAGYONA

GAZDASÁGI TÁRSASÁGOK				
Sorszám	**Megnevezése**	**Cégjegyzékszám**	**Székhely**	**Tulajdonosi részesedés**
1.	Somogy Társadalmi Felemelkedéséért Fejlesztési, Kommunikációs, Oktatási Nonprofit Kft.	Cg. 14-09-309367	Kaposvár, Fő u. 10.	1/1 Somogy Megyei Önkormányzat tulajdona
2.	Dél-Dunántúli Regionális Fejlesztési Ügynökség Közhasznú Nonprofit Korlátolt Felelősségű Társaság		Pécs, Mária u. 3.	1/3 Somogy Megyei Önkormányzat tulajdona

GÉPJÁRMŰ-TULAJDON						
Sorszám	**Típus**	**Rendszám**	**Motorszám**	**Alvázszám**	**Évjárat**	**Jármű fajtája**
1.	Ford Focus 1.6 Comfort	IVX-553	FYDB3S84980	WFOAXXGCDA3S84980	2003.	szgk.
2.	Skoda Superb 3T439CE4	LUM-456	CFG114086	TMBAF93T0B9042583	2011.	szgk.
3.	Opel Insignia Sports Tourer	LUA-051	A20DTH	W0LGT8EM2A1002956	2010.	szgk.
4.	Opel Insignia Sports Tourer	MDL-384	A20DTH	W0LGM8EM7C1059041	2012.	szgk.
5.	Opel Insignia Sports Tourer	NJM-270	A20DTE	WOLGM8ES4F1032804	2015.	szgk.

A Somogy Megyei Közgyűlés

12/2016.(XII.10.) önkormányzati rendelete

a Somogy Megyei Önkormányzat Szervezeti és Működési Szabályzatáról szóló 6/2014.(XII.12.) önkormányzati rendelet módosításáról

A Somogy Megyei Közgyűlés Magyarország helyi önkormányzatairól szóló 2011. évi CLXXXIX. törvény 53. §-ában kapott felhatalmazás alapján, az Alaptörvény 32. cikk (1) bekezdés d) pontjában biztosított feladatkörében eljárva a következőket rendeli el:

1. §

A 6/2014.(XII.12.) önkormányzati rendelet (továbbiakban: Rendelet) 4. § (2) bekezdése az alábbiak szerint módosul:

„4. §

(2) A megyei önkormányzatnak a területfejlesztés keretében ellátandó kötelező feladatai többek között:

- *a Megyei Integrált Területi Program (ITP) elfogadása és végrehajtása, ennek keretében*
  - *a) kidolgozza az ITP szintű kiválasztási kritériumokat, figyelembe véve az operatív programban és az e rendeletben meghatározott horizontális követelményeket,*
  - *b) a kiválasztási kritériumok alapján összeállítja az ITP-t és kezdeményezheti annak módosítását,*
  - *c) véleményezi az irányító hatóság által megküldött felhívást és megadja a területi szempontú értékelési szempontokat,*
  - *d) végrehajtja az ITP-t, amelynek keretében a kedvezményezettektől és az irányító hatóságtól a támogatott projektekről adatszolgáltatást kérhet, részt vehet a projektfejlesztésben és a kedvezményezett kérelmére a projektmenedzsment tevékenységek ellátásában,*
- *a 2014-2020 programozási időszakban az egyes európai uniós alapokból származó támogatások felhasználásának rendjéről szóló 272/2014. (XI. 5.) Korm. rendeletben (továbbiakban: Korm. rendelet) meghatározott esetben szavazati joggal részt vesz a döntés-előkészítő bizottság ülésén, vagy e rendeletben meghatározott esetben a területi szempontú értékelési szempontokat értékeli és az irányító hatóság elé terjeszti;*
- *adatot szolgáltat az irányító hatóság részére az éves fejlesztési keret összeállításához;*
- *mint területi szereplő a Korm. rendelet 5. sz. melléklet 3.8.2.3 és 3.12.1 pontja szerinti feladatokat a települési önkormányzat kérésére konzorciumi szerződés alapján ellátja;*
- *koordinálja a megye települési önkormányzatai felkérése alapján a települések fejlesztési tevékenységét;*
- *együttműködik a megye gazdasági szereplőivel;*
- *részt vesz a Központi Statisztikai Hivatallal és más területi adatgyűjtő szervezetekkel együttműködve a területi információs rendszer kialakításában és működtetésében, információkat biztosít a területi tervek készítéséhez;*
- *a települési önkormányzatok felkérése alapján elősegíti a helyi önkormányzatok területfejlesztési társulásainak szerveződését;*
- *együttműködik a többi érintett megyei önkormányzattal a kiemelt térségek összehangolt tervezése érdekében;*
- *a megyei önkormányzat feladatainak ellátásában együttműködik a települési önkormányzatokkal, a megye fejlesztésében közvetlenül és közvetve közreműködő területi államigazgatási szervekkel, az érdekelt civil és szakmai szervezetekkel;*

2

- *a megyei önkormányzat a megye területén összehangolja a kormányzat, az önkormányzatok és a gazdasági szervezetek fejlesztési elképzeléseit, ennek keretében:*
- *vizsgálja és értékeli a megye társadalmi és gazdasági helyzetét, környezeti állapotát, adottságait, a vizsgálatok során felhasznált információkat és a vizsgálatok eredményeit a területi információs rendszer rendelkezésére bocsátja;*
- *a megyei jogú város önkormányzata bevonásával kidolgozza és elfogadja - az országos területfejlesztési koncepcióval összhangban - a megye hosszú távú területfejlesztési koncepcióját (a továbbiakban: megyei területfejlesztési koncepció), illetve - a megyei területfejlesztési koncepció és területrendezési terv figyelembevételével - a megye fejlesztési programját és az egyes alprogramokat;*
- *előzetesen véleményezi a térségi területfejlesztési koncepciókat, területfejlesztési programokat, részt vesz az országos területfejlesztési koncepció és a nemzeti fejlesztési stratégia kidolgozásában;*
- *szakmai kapacitásával segíti a területfejlesztési önkormányzati társulások és a térségi fejlesztési tanácsok tervező, döntés-előkészítő, fejlesztési célokat feltáró, pályázatokat megalapozó tevékenységét;*
- *előzetesen véleményezi az országos, valamint a megyét érintő ágazati fejlesztési koncepciókat és programokat, továbbá a területét érintő területrendezési terveket;*
- *közreműködik a megyében kialakult társadalmi és gazdasági válsághelyzetek kezelésében;*
- *figyelemmel kíséri az operatív programok megyében jelentkező feladatainak megvalósítását, külön döntés alapján közreműködik azok végrehajtásában;*
- *előzetesen véleményezi és koordinálja az illetékes területi államigazgatási szervek megyét érintő fejlesztéseit és pályázatait;*
- *megállapodásokat köthet külföldi régiókkal, részt vehet nemzetközi együttműködésekben;*
- *közreműködik a területfejlesztési programok végrehajtásának nyomon követésében és értékelésében;*
- *a tervezés és a végrehajtás során gondoskodik a partnerség elvének érvényesítéséről;*
- *a megyei önkormányzat dönt a hatáskörébe utalt fejlesztési források felhasználásáról;*
- *a megyei önkormányzat a területfejlesztési koncepcióról és programról szóló rendeletét a koncepció tekintetében a területfejlesztés stratégiai tervezéséért felelős miniszter, a program tekintetében a miniszter állásfoglalásának beszerzését követően fogadhatja el. Az állásfoglalás kiadására egy hónapon belül kerül sor, ha e határidőn belül nem történik meg, úgy az állásfoglalást egyetértőnek kell tekinteni.*
- *A megye területén működő bírósági nyilvántartásba vett területfejlesztési, környezetvédelmi, természetvédelmi civil szervezetek, valamint a nők és férfiak esélyegyenlőségéért küzdő szervezetek a területfejlesztést érintő kérdések megtárgyalására egyeztető fórumot hozhatnak létre, egyidejűleg jelezve a megyei önkormányzatnak együttműködési szándékukat. Az egyeztető fórum véleményét az adott napirend tárgyalásakor ismertetni kell.*
- *A megyei önkormányzat az e feladataival összefüggésben végzett munkájáról évente beszámol a miniszternek.”*

2. §

A 6/2014.(XII.12.) önkormányzati rendelet (továbbiakban: Rendelet) 15. § (4) bekezdés a) pontja helyébe a következő rendelkezés lép:

3

„15. §

(4) A munkaterv két fő részre tagolódik. Az első rész az üléstervet, a második rész a szervezési feladatokat tartalmazza:

a) Az üléstervben meghatározásra kerül:

- *a testületi ülések naptári időpontja havi bontásban és napirendje,*
- *a napirendek előadója,*
- *azon napirendi pontok megjelölése, amelyek bizottság által, valamint a bizottságok állásfoglalásával terjeszthetők be,*
- *azon napirendek megjelölése, amelyeket több fordulóban kíván tárgyalni a közgyűlés,*
- *azon napirendek megjelölése, amelyek közmeghallgatásra kerülnek.”*

3. §

A 6/2014.(XII.12.) önkormányzati rendelet (továbbiakban: Rendelet) 18. § (2) bekezdés helyébe a következő rendelkezés lép:

„18. §

(2) A közgyűlés üléseit a közgyűlés elnöke, akadályoztatása esetén a közgyűlési tag alelnök hívja össze. A közgyűlés elnöki és közgyűlési tag alelnöki tisztség egyidejű betöltetlensége, illetőleg tartós akadályoztatásuk esetén a közgyűlés összehívásáról a Pénzügyi és Jogi Bizottság elnöke dönt, a közgyűlést a bizottság elnöke hívja össze és vezeti.”

4. §

A 6/2014.(XII.12.) önkormányzati rendelet (továbbiakban: Rendelet) 19. §-a kiegészül a (9) bekezdéssel:

„19. §

(9) A soron kívüli közgyűlési üléseken interpellációt, bejelentést a közgyűlés nem tárgyal.”

5. §

A 6/2014.(XII.12.) önkormányzati rendelet (továbbiakban: Rendelet) 20. § (1) bekezdése kiegészül az alábbi d) ponttal

„20. §

(1)
d) a területi nemzetiségi önkormányzatok elnökeit.”

6. §

A 6/2014.(XII.12.) önkormányzati rendelet (továbbiakban: Rendelet) 20. § (2) bekezdése helyébe a következő rendelkezés lép:

4

„20. §

(2) A közgyűlés ünnepi ülésére - minden évben Megyenapon, a január 6-án tartandó ünnepi közgyűlésre - a közgyűlés tagjai mellett részvételi joggal meg kell hívni:
- *a közgyűlés nem közgyűlési tag alelnökét,*
- *a jegyzőt,*
- *a Somogy Megyei Kormányhivatal kormánymegbízottját, főigazgatóját, igazgatóját,*
- *a „Pro Comitatu Somogy” Díj kitüntetettjeit, az Emeritus Főjegyző Cím birtokosát,*
- *a megyében megválasztott országgyűlési képviselőket,*
- *Kaposvár Megyei Jogú Város Polgármesterét,*
- *a területi kisebbségi önkormányzatok elnökeit,*
- *a Kaposvári Törvényszék elnökét,*
- *a megyei főügyészség vezetőjét,*
- *a megyei rendőrfőkapitányt,*
- *a Magyar Államkincstár Somogy Megyei Igazgatóságának igazgatóját,*
- *a Somogyiak Baráti Körének vezetőjét,*
- *a közgyűlés elnöke által felkért személyeket.”*

7. §

A 6/2014.(XII.12.) önkormányzati rendelet (továbbiakban: Rendelet) 22. § (7) bekezdése helyébe a következő rendelkezés lép:

„22. §

(7) A közgyűlés zárt ülésen hozott döntését legkésőbb a következő nyilvános ülésen ki kell hirdetni, kivéve a döntések személyiségi jogokat érintő részét, illetve a 272/2014. (XI. 5.) Korm. rendeletben meghatározott időpontban lehet csak kihirdetni a területi szereplő által megfogalmazott egyes pályázatokhoz kapcsolódó döntési javaslatokról szóló határozatot. A kitüntetési ügyben hozott határozatot a kitüntetések átadására szervezett ünnepi közgyűlésen kell kihirdetni.”

8. §

A 6/2014.(XII.12.) önkormányzati rendelet (továbbiakban: Rendelet) 24. § (2) bekezdése helyébe a következő rendelkezés lép:

„24. §

(2) A közgyűlés tagja és a megyei főépítész által benyújtott előterjesztés esetén az előterjesztő felel és határozza meg az általa benyújtott előterjesztés tartalmát, melynek megfelelő színvonalúnak, tárgyalásra és döntésre alkalmasnak kell lennie. A Hivatal felel ezeknek az előterjesztéseknek az e rendelet szabályainak megfelelő és jogszabályszerű előkészítéséért.”

9. §

A 6/2014.(XII.12.) önkormányzati rendelet (továbbiakban: Rendelet) 26. § (1) bekezdése helyébe a következő rendelkezés lép:

5

„26. §

(1) A megyei közgyűlés tanácskozását a közgyűlés elnöke vagy a közgyűlési tag alelnöke vezeti. A levezető elnök munkáját a jegyző segíti. A közgyűlés elnöki és közgyűlési tag alelnöki tisztség egyidejű betöltetlensége, illetőleg a tisztségviselők akadályoztatása esetén a közgyűlés tanácskozását a Pénzügyi és Jogi Bizottság elnöke vezeti.”

10. §

A 6/2014.(XII.12.) önkormányzati rendelet (továbbiakban: Rendelet) 29. § helyébe a következő rendelkezés lép:

„29. §

(1) A közgyűlés ülésének napirendjét, azok tárgyalási sorrendjét a közgyűlés állapítja meg. A közgyűlés napirendjéről csak egyszer, az ülés elején lehet szavazni.

(2) A napirendi pontok tárgyalási sorrendjét célszerűség szerint kell meghatározni az alábbiakra is figyelemmel:
a) előterjesztés a két közgyűlés között eltelt időszak munkájáról és a lejárt határidejű határozatok végrehajtásáról,
b) rendelet-tervezetek,
c) minősített többséget igénylő előterjesztések,
d) nem minősített többséget igénylő előterjesztések,
e) beszámoló a közgyűlés elnökének átruházott hatáskörben hozott döntéseiről,
f) beszámoló a bizottságok átruházott hatáskörben hozott döntéseiről,
g) tájékoztatók,
h) interpellációk, kérdések,
i) közérdekű kérdések, bejelentések és javaslatok.”

11. §

A 6/2014.(XII.12.) önkormányzati rendelet (továbbiakban: Rendelet) 31. § (2) bekezdése helyébe a következő rendelkezés lép:

„31. §

(2) A közgyűlés tagjai soros közgyűlés ülésén a közgyűlés hatáskörébe tartozó ügyekben a közgyűlés elnökéhez, alelnökeihez, tanácsnokokhoz, a jegyzőhöz interpellációt és kérdést terjeszthetnek elő.”

12. §

A 6/2014.(XII.12.) önkormányzati rendelet (továbbiakban: Rendelet) 32. § (2)-(3)-(4) bekezdése helyébe a következő rendelkezések lépnek:

„32. §

(2) Amennyiben az (1) bekezdésben írt határidőn túl vagy a közgyűlésen jelentenek be interpellációt, az érintettnek csak abban az esetben kell az ülésen választ adni, ha a

válaszadás előzetes vizsgálatot nem igényel. A közgyűlésen bejelentett interpelláció ideje az 5 percet nem haladhatja meg.

(3) A közgyűlésen az interpellációra adott válasz elfogadásával kapcsolatban először az interpelláló képviselő 2 percben hozzászólást tehet, majd hozzászólástól függetlenül „igen” vagy „nem” felelettel nyilatkozik az interpelláció elfogadásáról, vagy el nem fogadásáról. Amennyiben az interpellációt nem fogadja el, úgy annak elfogadásáról a közgyűlés vita nélkül dönt.

(4) Amennyiben a válaszadás előzetes vizsgálatot igényel, akkor az ülést követő 15 napon belül írásban kell választ adni az interpellálónak. Az interpellálónak megküldött válasz másolatát valamennyi közgyűlési tagnak meg kell küldeni. A válasz elfogadásáról a közgyűlés a következő soros ülésén dönt a (3) bekezdésben foglaltak szerint.”

13. §

A 6/2014.(XII.12.) önkormányzati rendelet (továbbiakban: Rendelet) 33. § (2) bekezdése helyébe a következő rendelkezések lépnek:

„33. §

(2) A közgyűlésen kérdésre adott válasz elfogadásával kapcsolatban először a kérdést feltevő képviselő 2 percben hozzászólást tehet, majd hozzászólástól függetlenül „igen” vagy „nem” felelettel nyilatkozik a kérdés elfogadásáról, vagy el nem fogadásáról.”

14. §

A 6/2014.(XII.12.) önkormányzati rendelet (továbbiakban: Rendelet) 36. § (5) bekezdése helyébe a következő rendelkezés lép:

„36. §

(5) A közgyűlés hatáskörébe tartozó kitüntetés, cím adományozása ügyében - akár egy, akár több személy (jelölt) kiválasztására irányul a szavazás - a közgyűlés úgy dönt, hogy valamennyi, a határozati javaslatban szereplő személyre szavaznak és az a jelölt válik kitüntetetté, aki megkapja a kitüntetési rendeletben meghatározott számú, a kitüntetés, cím odaítéléséhez szükséges minősített többségű szavazatot. Amennyiben a minősített többségű szavazatban részesített jelöltek száma több, mint a külön rendeletben meghatározott, adható kitüntetések száma, akkor a minősített többségű döntések során leadott „igen” szavazatok számát kell figyelembe venni. Az egyenlő számú támogató szavazatok esetén az érintettekkel kapcsolatosan újra szavazást kell tartani és a több minősített többségű „igen” szavazatban részesített jelölt válik kitüntetetté.”

15. §

A 6/2014.(XII.12.) önkormányzati rendelet (továbbiakban: Rendelet) 39. § (2)-(3) bekezdése helyébe a következő rendelkezések lépnek:

„39. §

(2) A titkos szavazást a Pénzügyi és Jogi Bizottság - amennyiben a Pénzügyi és Jogi Bizottság nem alakult meg, úgy az alakuló ülésen megválasztott Ideiglenes Bizottság - legalább 3 közgyűlési tagja - mint szavazatszámláló bizottság - bonyolítja le. Ha a közgyűlésen háromnál kevesebb bizottsági tag van jelen, a közgyűlés egyedi döntéssel 3 főre a szavazatszámláló bizottságot kiegészíti.”

7

(3) A titkos szavazás lebonyolításának szabályai:

a) A Pénzügyi és Jogi Bizottság ismerteti a szavazás módját és elkészíti a szavazólapokat, amelyeken „IGEN”, „NEM”, „TARTÓZKODIK” alternatíva szerepel.

b) A szavazás a közgyűléstől külön helyiségben történik, a bizottság előtt, választási urna igénybevételével.

c) A választási urnába az elsőként szavazó közgyűlési tag a szavazás megkezdése előtt a bizottság jelenlétében ellenőrző lapot helyez, majd az urnát lezárja.

d) A közgyűlés tagjai aláírásukkal igazolják a szavazás megkezdése előtt a szavazólap átvételét a bizottság kijelölt tagja előtt, a bizottság kijelölt tagja a szavazólapot a közgyűlés tagja előtt, az átvételkor bélyegzőlenyomattal látja el.

e) A szavazás után a bizottság megállapítja az urna sértetlenségét, felnyitja az urnát, összeszámolja a szavazatokat, megállapítja a választási eljárásról szóló 2013. év XXXVI. törvényben (Ve.) foglaltaknak megfelelően az urnában lévő szavazatok számát, a hiányzó szavazatok számát, az érvényes és érvénytelen szavazatok számát, az „igen”, a „nem” és a „tartózkodik” szavazatok számát, majd a választások eredményét.

f) A bizottság a szavazásról jegyzőkönyvet készít, amely tartalmazza:

- *választás típusát, a szavazás időpontját,*
- *a bizottság jelenlévő tagjainak nevét és tisztségét, a jegyzőkönyvvezető feltüntetését,*
- *a szavazás során felmerült körülményeket,*
- *a szavazás során tett megállapításokat és hozott határozatokat,*
- *az urnában lévő szavazatok számát, a hiányzó szavazatok számát, az érvényes és érvénytelen szavazatok számát, az „igen”, a „nem” és a „tartózkodik” szavazatok számát, a szavazás eredményességének, vagy eredménytelenségének tényét,*
- *a szavazás eredményét.*

g) A szavazásról készített jegyzőkönyvet a bizottság tagjai aláírják.

h) A szavazás eredményéről a bizottság elnöke jelentést tesz a közgyűlésnek.

i) A szavazólapokat a szavazást követő 30 napon belül meg kell semmisíteni, a megsemmisítésről jegyzőkönyvet kell felvenni.”

16. §

A 6/2014.(XII.12.) önkormányzati rendelet (továbbiakban: Rendelet) 40. § (5) bekezdése helyébe a következő rendelkezés lép:

„40. §

(5) A közgyűlés döntéseit meg kell küldeni a végrehajtásért felelősöknek, a közgyűlés rendeleteit és érdemi döntéseit ki kell hirdetni, közzé kell tenni a Somogy Megyei Közgyűlés hivatalos lapjában. Az azonnal kihirdetésre kerülő önkormányzati döntések megjelenésének helye a Hivatal hirdetőtáblája. A döntések megtekintése biztosított a hivatalnál ügyfélfogadási időben, valamint a megyei önkormányzat elektronikus honlapján (www.som-onkorm.hu).”

17. §

A 6/2014.(XII.12.) önkormányzati rendelet (továbbiakban: Rendelet) 41. § kiegészül a következő (4) bekezdéssel:

8

„41. §

(4) Az (1) bekezdésben foglaltakat nem kell alkalmazni, ha a közgyűlés döntéshozatala saját tagjának választására, kinevezésére, megbízására vagy delegálására irányul.”

18. §

A 6/2014.(XII.12.) önkormányzati rendelet (továbbiakban: Rendelet) 43. § (6) bekezdése helyébe a következő rendelkezés lép:

„43. §

(6) A pénzügyi és vagyoni kihatású önkormányzati rendelet-tervezeteknél a Pénzügyi és Jogi Bizottság véleményét ki kell kérni. A rendelet-tervezeteket a rendelet témája szerint az illetékes bizottságnak véleményeznie kell.”

19. §

A 6/2014.(XII.12.) önkormányzati rendelet (továbbiakban: Rendelet) 56. § (1) bekezdés a) pontja helyébe a következő rendelkezés lép:

„56. §

(1) A közgyűlés a következő állandó bizottságokat hozza létre az alábbiak szerint:

a) Pénzügyi és Jogi Bizottság, 7 tagú (4 fő közgyűlési tag, 3 fő nem közgyűlési tag)”

20. §

A 6/2014.(XII.12.) önkormányzati rendelet (továbbiakban: Rendelet) 58. § (1) bekezdése helyébe a következő rendelkezés lép:

„58. §

(1) A bizottságok a közgyűlés éves munkatervének II. pontja szerint működnek. A munkatervet valamennyi közgyűlési tag megkapja.”

21. §

A 6/2014.(XII.12.) önkormányzati rendelet (továbbiakban: Rendelet) 61. § (2) bekezdése helyébe a következő rendelkezés lép:

„61. §

(2) Az (1) bekezdésben foglaltakat nem kell alkalmazni, ha a bizottság döntéshozatala saját tagjának választására, kinevezésére, megbízására vagy delegálására irányul.”

22. §

A 6/2014.(XII.12.) önkormányzati rendelet (továbbiakban: Rendelet) 64. § (1) bekezdése helyébe a következő rendelkezés lép:

9

„64. §

(1) A bizottságok működésük részletes szabályait - az SZMSZ-ben meghatározott keretek között – ügyrendet alkotva maguk határozhatják meg.”

23. §

A 6/2014.(XII.12.) önkormányzati rendelet (továbbiakban: Rendelet) 65. § (1) bekezdése helyébe a következő rendelkezés lép:

„65. §

(1) A közgyűlés elnöke megbízatását foglalkoztatási jogviszonyban látja el. A közgyűlés határozatában rögzíti illetményét a Mötv. szabályai alapján és gyakorolja a munkáltatói jogokat a Mötv. 19. § b) pontja szerinti egyéb munkáltatói jogok kivételével, amelyeket a Pénzügyi és Jogi Bizottság gyakorol.”

24. §

A 6/2014.(XII.12.) önkormányzati rendelet (továbbiakban: Rendelet) 66. § (1) bekezdés a) pontjának utolsó francia bekezdése kiegészül egy mondattal az alábbiak szerint:

„66. §

(1)

a)

- *a közgyűlés elnöke jogosult a 100%-ban önkormányzati tulajdonú gazdasági társaság esetén az önkormányzati vagyonrendelet szerinti kötelezettségvállalásra, és ezen felül az önkormányzat esetében olyan önálló kötelezettségvállalásra, melynek összege a 3 MFt-ot nem haladja meg, illetve a 100%-os támogatási intenzitású pályázatok benyújtására a közgyűlés utólagos jóváhagyása mellett.”*

25. §

A 6/2014.(XII.12.) önkormányzati rendelet (továbbiakban: Rendelet) 71. § (1) bekezdés helyébe a következő rendelkezés lép:

„71. §

(1) A közgyűlés "Somogy Megyei Önkormányzati Hivatal" elnevezéssel egységes hivatalt hoz létre. A Hivatal az önkormányzat munkaszervezete, amely ellátja az önkormányzat működésével, az államigazgatási ügyek döntésre való előkészítésével, végrehajtásával kapcsolatos feladatokat, valamint végrehajtja a 2014-2020 programozási időszakban az egyes európai uniós alapokból származó támogatások felhasználásának rendjéről szóló 272/2014. (XI. 5.) Korm. rendelet szerinti, Somogy Megyei Önkormányzat, mint konzorciumi partner által kötött konzorciumi szerződésekben vállalt kötelezettségekből eredő feladatokat.”

26. §

A 6/2014.(XII.12.) önkormányzati rendelet (továbbiakban: Rendelet) 71. § (8) bekezdés helyébe a következő rendelkezés lép:

„71. §

(8) A hivatal belső szervezeti egységeinek vezetői - a 70. § (2) bekezdés alkalmazását kivéve - irodavezetők. Az irodavezetői kinevezés a közszolgálati tisztviselőkről szóló 2011. évi CXCIX. törvény 236. § (5) bek. c) pontja szerint osztályvezetői szintnek megfelelő vezetői kinevezésnek minősül. Szükség esetén az irodavezető helyettesítésére irodavezető helyettesi kinevezés adható, melynek feltételeit Közszolgálati Szabályzatban kell szabályozni Az irodavezetőket a közgyűlés elnökének egyetértésével a jegyző nevezi ki, a kinevezést követően tájékoztatja a közgyűlést.”

27. §

A 6/2014.(XII.12.) önkormányzati rendelet (továbbiakban: Rendelet) 73. § (3) bekezdés helyébe a következő rendelkezés lép:

„73. §

(3) A megyei önkormányzat a nemzetiségi önkormányzatok részére információ ellátást a Somogy Megyei Önkormányzat közlönyének a megyei önkormányzat honlapján történő közzétételével biztosít.”

28. §

A 6/2014.(XII.12.) önkormányzati rendelet (továbbiakban: Rendelet) 80. § (4) bekezdés és (5) bekezdés első mondataiban a „Pénzügyi Bizottság” elnevezés „Pénzügyi és Jogi Bizottság” elnevezésre változik.

29. §

A 6/2014.(XII.12.) önkormányzati rendelet (továbbiakban: Rendelet) 82. § (1) bekezdése helyébe a következő rendelkezés lép:

„82. §

(1) Interpelláció: a közgyűlés vagy szervei hatáskörébe tartozó ügyben valamely probléma felvetése és kifejtése a közgyűlés soros ülésén és ezzel kapcsolatos kérdés megfogalmazása a közgyűlés bizottságaihoz, elnökéhez, alelnökéhez, tanácsnokokhoz vagy a jegyzőhöz.”

30. §

A 6/2014.(XII.12.) önkormányzati rendelet (továbbiakban: Rendelet) 82. § (3) bekezdése helyébe a következő rendelkezés lép:

11

„82. §

(9) Kérdés: a képviselő a közgyűlés soros ülésén a közgyűlés elnökéhez, az alelnökökhöz, a bizottság elnökéhez és a jegyzőhöz a közgyűlés vagy szervei feladat- és hatáskörébe tartozó ügyekben kérdést intézhet.”

31. §

(1) A Rendelet 20. § (1) bekezdés c) pontja, 36. § (6) bekezdése, valamint a 71. § (9) bekezdése hatályát veszti.
(2) A Rendelet 1. melléklete helyébe e rendelet 1. melléklete lép.
(3) A Rendelet 4. melléklete helyébe e rendelet 2. melléklete lép.
(4) A Rendelet 5. melléklete helyébe e rendelet 3. melléklete lép.
(5) A Rendelet 6. melléklete helyébe e rendelet 4. melléklete lép.
(6) E rendelet a kihirdetésének napján 2016. december 10-én lép hatályba és 2016. december 11-én hatályát veszti.

Dr. Sárhegyi Judit s. k.
megyei jegyző

Biró Norbert s. k.
a közgyűlés elnöke

12

1. melléklet a 12/2016.(XII.10.) önkormányzati rendelethez
Az SZMSZ 1. sz. melléklete

A KÖZGYŰLÉS ELÉ KERÜLŐ ELŐTERJESZTÉSEK FŐBB SZABÁLYAI

I.

AZ ELŐTERJESZTÉSEK TARTALMI KÖVETELMÉNYEI

1) Az előterjesztés címét és előadóját a munkaterv határozza meg.

2) A megyei közgyűlés ülésére kerülő előterjesztés két részből áll:

   a) az első rész tartalmazza:
      - az előterjesztés címét, tárgyát,
      - az előzményeket,
      - a tárgykört érintő jogszabályokat,
      - a döntési alternatívákat, azok indokait és várható - gazdasági, társadalmi, politikai - hatásait,
      - az előkészítésben résztvevőket, az eltérő véleményeket,

   b) a második rész tartalmazza:
      - a határozati javaslatot,
      - a végrehajtásért felelősök megnevezését,
      - a határidőt és a részhatáridőket,
      - a korábbi hasonló tárgyban hozott határozatok hatályon kívül helyezésére vagy érvényben tartására vonatkozó rendelkezést.

3) Ez alól kivételt képez a tájékoztató tartalmú előterjesztés, amelynél nem kell határozati javaslatot kidolgozni.

4) Szóbeli előterjesztéseknél is a 2) pontban foglalt követelményeket figyelembe kell venni.

II.

AZ ELŐTERJESZTÉSEK FORMAI KÖVETELMÉNYEI

- Az előterjesztés tartalmazza a fejrészt, az ügyiratszámot, az előterjesztés munkatervvel azonos címét, az előterjesztő nevét, az előterjesztés készítőjének nevét, a jegyző jóváhagyását, valamint a jegyző törvényességi észrevételét.
- Az előterjesztés terjedelme a határozati javaslattal együtt, mellékletek nélkül 10 oldal lehet. Az előterjesztéshez mellékletek csatolhatók. A terjedelmi korlátok túllépéséhez a jegyző engedélye szükséges.
- Az előterjesztéseket A/4. nagyságban kell készíteni a jegyzői utasításban foglaltak szerinti formában, ügyelve az áttekinthetőségre.
- Kerülni kell az idegen szavak, szakkifejezések, a megértést akadályozó hivatali szakmai nyelv használatát, de a jogszabályok által meghatározott jogi szavak használatára törekedni kell.

- A határozati javaslat határidejét év, hó, napban kell meghatározni, az így meghatározott időpont végrehajtásról történő beszámolásnak is az időpontját jelenti.
- A hosszabb távra feladatot meghatározó határozati javaslatnál kivételesen alkalmazható a folyamatos határidő megjelölése, de ekkor is meg kell határozni a végrehajtásról szóló időközi, illetve végső jelentéstétel határidejét.
- A döntés végrehajtásáért lehetőleg egy felelőst kell megjelölni, több felelős esetén meg kell határozni a koordinációért felelős személyt is.

III.

AZ ELŐTERJESZTÉSEK ELKÉSZÍTÉSÉNEK ELJÁRÁSI SZABÁLYAI

1. A munkatervben és a munkaterven kívül javasolt előterjesztések előkészítésének részletes szabályait és a határidőket is a közgyűlések előkészítésére készített jegyzői rendelkezés tartalmazza.
2. A vezetői koordináció elé kerülő előterjesztések előkészítéséért, az abban foglaltak megalapozottságáért, a munkatervben, valamint a jegyzői rendelkezésben meghatározott egyeztetésekért az előterjesztés készítője a felelős.
3. A munkatervben nem szereplő előterjesztések közgyűlés elé terjesztéséhez a közgyűlés elnökének engedélye szükséges.
4. Az előterjesztéseket - az előzetes egyeztetések után - a jegyzői rendelkezésben megjelölt határidőben kell vezetői koordinációra és törvényességi felülvizsgálatra benyújtani.
5. Az előterjesztés készítője a vezetői koordináció, valamint a jegyzői törvényességi észrevételek alapján az előterjesztést azonnal köteles átdolgozni. Amennyiben a törvényességi észrevétel alapján az átdolgozás nem történik meg, úgy a jegyző a törvényességi észrevételét az előterjesztéshez csatolja.
6. Az előterjesztéseket (közgyűlési, bizottsági) a jegyzői rendelkezésben meghatározottak szerint kell az Önkormányzati és Jogi Irodára egy eredeti példányban eljuttatni a szükséges aláírásokkal együtt. Az Önkormányzati és Jogi Iroda gondoskodik az előterjesztéseknek a közgyűlési tagok, a bizottságok és a közgyűlésre meghívottak részére való eljuttatásáról**.**
7. A közgyűlésre az egyes napirendekre külön meghívandó személyekre az előterjesztés elkészültével egyidejűleg az előterjesztés készítőjének kell javaslatot tenni a név, beosztás és cím megjelölésével. A meghívottak köréről a tisztségviselők döntenek.
8. A testületi ülésen a jegyző törvényességi felülvizsgálata után és csak a közgyűlés elnökének engedélyével lehet előterjesztést kiosztani.
9. Az egyes napirendekhez a bizottságok módosító indítványát haladéktalanul, de legkésőbb a bizottsági ülést követő napon, kell eljuttatni az Önkormányzati és Jogi Irodára. Egyes napirendenként tartalmaznia kell a bizottság véleményét, külön a módosító és kiegészítő indítványt, valamint a módosító, kiegészítő indítvánnyal kapcsolatban az előterjesztő véleményét (elfogadásra vagy elutasításra javasolja), illetve pénzügyi témájú előterjesztéseknél a Pénzügyi és Jogi Bizottság véleményét.

IV.

AZ EGYES ELŐTERJESZTÉSEKRE VONATKOZÓ KÜLÖN SZABÁLYOK

14

1) A közgyűlés bizottságai által készített előterjesztések tartalmi követelményeinek az érvényesítésére a bizottság elnöke, a formai követelményeknek az érvényesítéséért a bizottság titkára felelős.
2) Önkormányzati tulajdonú gazdasági társaság beszámoltatása esetén a beszámolóval szemben támasztott követelményeket a jegyző határozza meg. Amennyiben a beszámolóhoz kiegészítő előterjesztést kell készíteni és szükség szerint döntési javaslatokat kidolgozni, ezért az illetékes belső szervezeti egység vezetője a felelős.
3) Az előterjesztések tartalmi és formai követelményeinek érvényesítéséért az érintett belső szervezeti egység vezetője is felelős.

V.

EGYÉB RENDELKEZÉSEK

1) A testületi előterjesztések, jegyzőkönyvek, határozatok az önkormányzat informatikai rendszerében, valamint az önkormányzat honlapján /www.som-onkorm.hu/ kerülnek elhelyezésre az erre vonatkozó alkalmazói program alapján.

2) A lejárt közgyűlési határozatok végrehajtása:
   a) A közgyűlési határozatokról nyilvántartást kell vezetni, amelynek alapján figyelemmel kell kísérni a végrehajtást.
   b) A határozat végrehajtásáról a megjelölt határidő lejártát követő ülésen kell beszámolni.
   c) A határozatban megjelölt felelős a végrehajtásról szóló beszámoló jelentést a jegyzőnek mutatja be.
   d) Amennyiben a tisztségviselők és a bizottságok felelősek a határozat végrehajtásáért, úgy a végrehajtásról szóló jelentéseket a téma szerint illetékes irodavezető, illetve a bizottság titkára készíti elő.
   e) A határozat végrehajtásáról készített jelentés tartalmazza a határozat további sorsára vonatkozó javaslatot is (hatályban tartás, módosítás, hatályon kívül helyezés stb.).

3) A két ülés közötti vezetői tevékenységről szóló tájékoztatót a tisztségviselők részanyagai alapján a jegyzői titkárnő állítja össze.

4) Az átruházott hatáskörben hozott döntésekről szóló beszámolót a közgyűlés elnöke és a jegyző esetében az Önkormányzati és Jogi Iroda, a bizottságok esetében a bizottság titkára készíti elő.

15

2. melléklet a 12/2016.(XII.10.) önkormányzati rendelethez
Az SZMSZ 4. sz. melléklete

A BIZOTTSÁGOK FELADAT- ÉS HATÁSKÖRE

A.

VALAMENNYI BIZOTTSÁG FELADAT- ÉS HATÁSKÖRE

A bizottságok:

1) Feladatkörükben előkészítik és véleményezik a megyei közgyűlés döntéseit, szervezik és ellenőrzik a döntések végrehajtását, feladatkörükben ellenőrzéseket végezhetnek.
2) Előkészítik és benyújtják a közgyűlésnek a közgyűlés által meghatározott előterjesztéseket.
3) Tevékenységi területüket illetően véleményezhetik a költségvetési rendeletet és zárszámadást.
4) Javaslatot tesznek és véleményezik a közgyűlés programjait és munkatervét. Kezdeményezhetik - napirend megjelölésével - a közgyűlés összehívását.
5) Javasolják és véleményezik a működési területüket illetően a Mötv. és az Alaptörvény 32. cikk (1) bekezdés j) pontja alapján kezdeményezett közgyűlési felterjesztéseket.
6) Döntenek a bizottság alelnöke és tagjai esetén a bizottsági döntéshozatalból való kizárás ügyében.
7) Ellenőrzik az önkormányzati hivatalnak a testületi döntések előkészítésére, végrehajtására vonatkozó munkáját. Szükség szerint közgyűlési elnöki intézkedést kezdeményeznek.
8) Javaslatot tesznek a megyei közgyűlés által adományozható kitüntető címre és díjakra.
9) Javaslatot tesznek a megyei önkormányzat nemzetközi kapcsolatai formáira, tartalmára.
10) Véleményezik a közfeladat önkéntes felvállalására vonatkozó javaslatot.
11) A több bizottság feladatkörébe tartozó kérdésben együttműködnek, szükség szerint együttes ülést tartanak.
12) Kezdeményezik a közgyűlés elnökénél helyi népszavazás elrendelését.

B.

A PÉNZÜGYI ÉS JOGI BIZOTTSÁG FELADAT- ÉS HATÁSKÖRE

1. Átruházott hatásköre:

1.1 Jóváhagyja a megyei önkormányzati hivatalra vonatkozó éves ellenőrzési tervet és az éves ellenőrzési jelentést.
1.2 Gyakorolja az SZMSZ-ben és az önkormányzati vagyonrendeletben számára meghatározott átruházott hatásköröket.
1.3 A közgyűlés elnöke tekintetében gyakorolja az Mötv. 19. § b) pontjában meghatározott egyéb munkáltatói jogokat.

2. Saját hatásköre (Mötv.):

2.1 Figyelemmel kíséri az önkormányzatnál a költségvetési bevételek alakulását, különös tekintettel a saját bevételekre.
2.2 Figyelemmel kíséri az önkormányzat vagyonának változását (növekedés, csökkenés), értékeli az azt előidéző okokat.

2.3 Vizsgálja az önkormányzati hitelfelvételek indokait és gazdasági megalapozottságát.
2.4 Az önkormányzatnál ellenőrzi a pénzkezelési szabályzat megtartását, a bizonylati rend és bizonylati fegyelem érvényesítését.
2.5 Az önkormányzati hivatalnál végzett vizsgálatainak a megállapításait haladéktalanul közli a közgyűléssel. Ha a közgyűlés a vizsgálati megállapításokkal nem ért egyet, a vizsgálati jegyzőkönyvet a bizottság észrevételeivel együtt megküldi az Állami Számvevőszéknek.
2.6 Kivizsgálja a képviselői összeférhetetlenség megállapítására irányuló kezdeményezéseket és az eljárás eredményéről a közgyűlést tájékoztatja (2000. évi XCVI. törvény 9. § (2) bek.).
2.7 Nyilvántartja és ellenőrzi az önkormányzati képviselők és a velük egy háztartásban élő családtagjaik vagyonnyilatkozatait (2000. évi XCVI. törvény 10/A. § (3) bek.).

3. Egyéb feladatköre:

3.1 Véleményezi az egyéb pénzügyi kihatású előterjesztéseket, állást foglal pénzmaradvány visszaadásáról.
3.2. Vizsgálja a kötelező, valamint az önként vállalt önkormányzati feladatok pénzügyi feltételeit.
3.3 Tevékenységi területét illetően főhatóságokkal és egyéb szervekkel együttműködést alakít ki.
3.4 Ellátja a közgyűlésen a titkos szavazással kapcsolatos szavazatszámláló bizottsági teendőket.

C.

A TERÜLETFEJLESZTÉSI BIZOTTSÁG FELADAT- ÉS HATÁSKÖRE

1. Átruházott hatásköre:

1. A két soros közgyűlés között, amikor soron kívüli közgyűlés összehívása nem lehetséges, valamint a közgyűlés ülésezési szünetében dönt halaszthatatlan esetben a közgyűlés hatáskörébe tartozó, területfejlesztéssel, területi tervezéssel, programozással, koordinációval, vidékfejlesztéssel kapcsolatos kérdésekben, kivéve az át nem ruházható hatásköröket.

2. Saját hatásköre:

1. Közreműködik a decentralizált pályázati rendszer működésének felügyeletében, a korábban a megyei területfejlesztési tanács, valamint regionális fejlesztési tanács hatáskörébe tartozó előirányzatok vonatkozásában meglévő támogatási szerződésállománnyal kapcsolatban felmerülő ügyekben a közgyűlési döntéseket véleményezi.
2. Előkészíti és véleményezi a megyei területfejlesztési koncepciót-, és fejlesztési programot, továbbá a megyei területrendezési tervet az országos és a kiemelt térségekre vonatkozó tervekkel összhangban.
3. Gondoskodik a fenti dokumentumok közötti összhang biztosításáról.
4. Közreműködik a területfejlesztési stratégiák és programok végrehajtásának nyomon követésében és értékelésében.
5. Előzetesen véleményezi a térségi területfejlesztési koncepciókat, területfejlesztési programokat, részt vesz az országos területfejlesztési koncepció és a nemzeti fejlesztési stratégia kidolgozásában.

17

6. Közreműködik a települések fejlesztési tevékenységének koordinálásában a települési önkormányzatok felkérése alapján.
7. Gondoskodik a partnerség elvének érvényesítéséről.
8. Az önkormányzati hivatal közreműködésével kapcsolatot tart az önkormányzatokkal, területi államigazgatási szervekkel, társadalmi és szakmai szervezetekkel, gazdasági szereplőkkel.
9. Előzetesen véleményezi a megye területét érintő, fejlesztési források felhasználásának megalapozását szolgáló stratégiákat és programokat (ágazati tervek és uniós tervek).
10. Vizsgálja és értékeli a megye társadalmi és gazdasági helyzetét, környezeti állapotát, adottságait.
11. Előzetesen véleményezi a településrendezési terveket, gondoskodik a megyei területrendezési tervek és a településrendezési tervek összhangjáról.
12. Előzetesen véleményezi a területi információs rendszer kialakításával és működtetésével kapcsolatos döntéseket.
13. Figyelemmel kíséri az operatív programok megyében jelentkező feladatainak megvalósítását, közreműködik a fejlesztési programok nyomon követésében és értékelésében, a területfejlesztési programok megvalósulásának monitorozásában és a programok megvalósulásának előzetes, közbenső és utólagos értékelésében.
14. Véleményezi az operatív programokat, részt vesz azok előkészítésében.
15. Megtárgyalja a megyei hulladékgazdálkodási tervet.

D.

A SOMOGY MEGYEI TOP PROJEKT BIZOTTSÁG FELADAT- ÉS HATÁSKÖRE

1. Átruházott hatásköre:

Területi kiválasztási eljárásrendben benyújtott és megvalósított projektek döntés előkészítéséhez, meghozatalához kapcsolódó feladatok esetében, a felállítandó Döntés Előkészítő Bizottság ülésére a közgyűlés által jelölt tag döntés-előkészítő bizottsági döntési javaslatának megtárgyalása, és határozathozatal a Döntés-előkészítési Bizottságban leadható szavazatról.

18

3.melléklet a 12/2016.(XII.10.) önkormányzati rendelethez
Az SZMSZ 5. sz. melléklete

A KÖZGYŰLÉS SZERVEZETI FELÉPÍTÉSE ÉS KAPCSOLATAI

Regionális Területfejlesztési Konzultációs Fórum (régió megyei közgyűlésének elnökei) ← A megyei közgyűlés elnöke → Megyei Területfejlesztési Konzultációs Fórum (megyei közgyűlés, megyei jogú város közgyűlése működteti)

↓

A megyei közgyűlés alelnöke(i)

↓

Bizottságok

Funkcionális bizottság	***Szakmai bizottság***
Pénzügyi és Jogi Bizottság	Területfejlesztési Bizottság
	Somogy megyei TOP Projekt Bizottság

4. melléklet a 12/2016.(XII.10.) önkormányzati rendelethez
Az SZMSZ 6. sz. melléklete

AZ ÖNKORMÁNYZATI HIVATAL SZERVEZETI FELÉPÍTÉSE

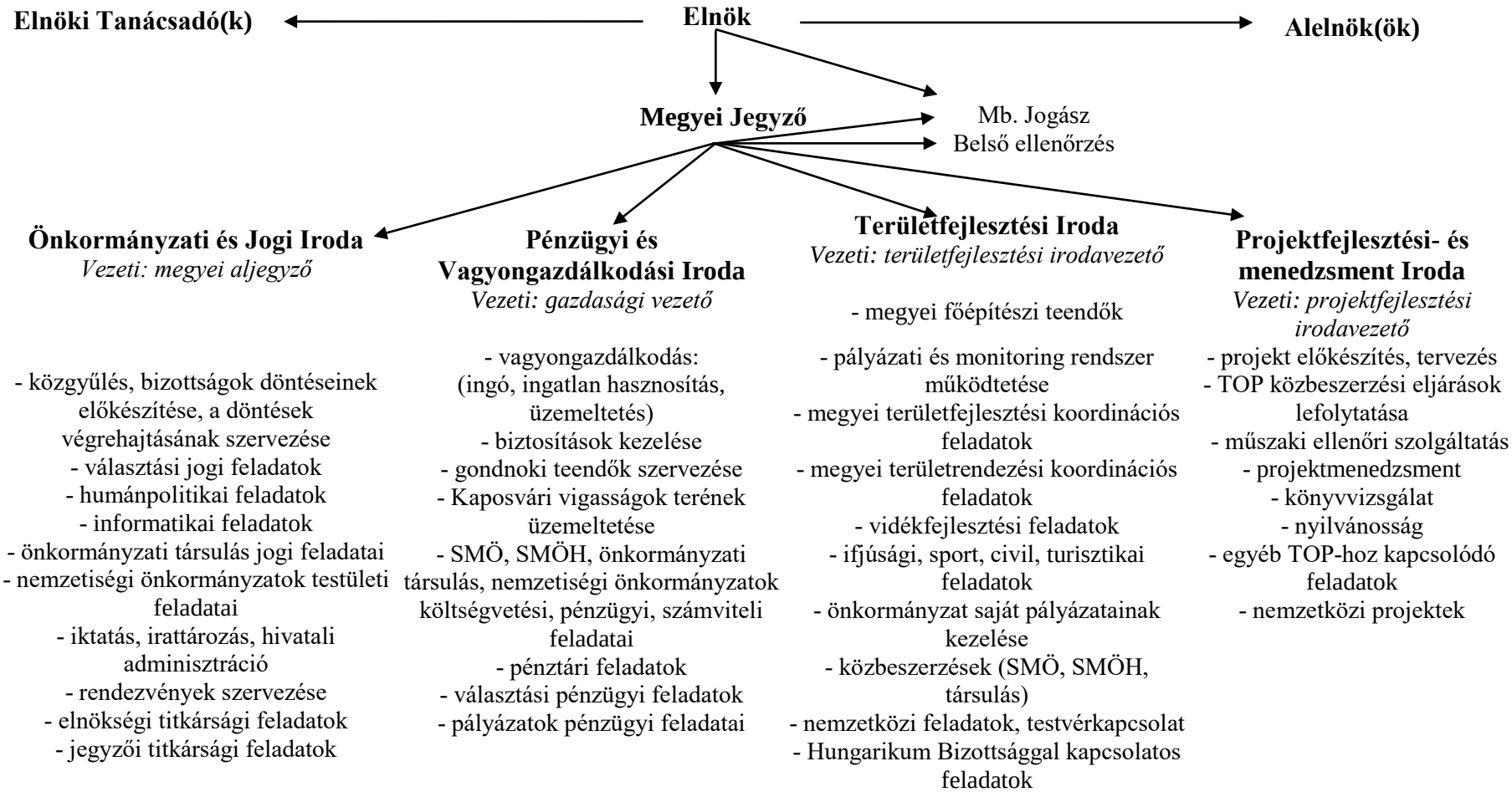

II. rész
A MEGYEI KÖZGYŰLÉS HATÁROZATAI

53/2016.(X.26.) közgyűlési határozat

A napirendi javaslat elfogadásáról

A Somogy Megyei Közgyűlés elfogadja a 2016. október 26-i soron kívüli ülés napirendi pontját.

54/2016.(X.26.) közgyűlési határozat

A Dél-Dunántúli Regionális Fejlesztési Ügynökség Nonprofit Kft. szétválásos beolvadással történő megszűnéséről

1. A Somogy Megyei Közgyűlés a megyei önkormányzati tulajdon- és vagyongazdálkodás szabályairól szóló 5/2012.(III.5.) önkormányzati rendelet (továbbiakban: Vagyonrendelet) 13. § (6) bekezdésében foglaltak alapján jóváhagyja a Dél-Dunántúli Regionális Fejlesztési Ügynökség szétválási szerződését az előterjesztés 1. sz. mellékletét képező szétválási szerződés-tervezet és annak mellékletei alapján az előterjesztés szerinti tartalommal.
   E szerint a Közgyűlés hozzájárul a DDRFÜ Nonprofit Kft. szétválásához, melynek formája a Somogy Megyei Önkormányzat tag tekintetében beolvadásos különválás 2016. július 31-i mérlegfordulónappal a szétválási szerződés szerint.
   A Közgyűlés felhatalmazza az Elnököt, hogy a DDRFÜ Nonprofit Kft. taggyűlésén a szétválási szerződés tervezetet megtárgyalja, és annak elveinek megtartásával a tagok további megegyezéseit is figyelembe véve hozzájáruljon annak módosításához, majd a taggyűlésen a szétválás (különválás) tekintetében támogató szavazatot adjon le, illetve az ezen döntésből fakadó minden szükséges intézkedést- és jognyilatkozatot megtegyen, a szétválási szerződést aláírja. A szétválásról a Közgyűlést tájékoztatni kell.

   Felelős: Biró Norbert, a közgyűlés elnöke
   Határidő: folyamatos, de legkésőbb 2016. december 31., ennek híján a szétválás cégbírósági bejegyzésekor

2. A Somogy Megyei Közgyűlés elhatározza, hogy a szétváló DDRFÜ Nonprofit Kft. beolvadásos különválás jogcímén történő szétválása alapján - a Somogy Megyei Önkormányzat tag tekintetében - a jogutód a Somogy Társadalmi Felemelkedéséért Fejlesztési, Kommunikációs, Oktatási Nonprofit Kft. 2016. december 31-től kezdődő hatállyal, ennek hiányában az illetékes Törvényszék, mint cégbíróság jogerős változásbejegyző végzésének meghozatala napjától kezdődő hatállyal.
   A Közgyűlés elfogadja a Somogy Társadalmi Felemelkedéséért Fejlesztési, Kommunikációs, Oktatási Nonprofit Kft. alapító okiratának módosítását az előterjesztés 1. sz. mellékletét képező szétválási szerződés-tervezet 2. sz. melléklete alapján.
   A társaság felemeli a Somogy Társadalmi Felemelkedéséért Fejlesztési, Kommunikációs, Oktatási Nonprofit Kft. törzsbetétjét 3 000 000 Ft-ról 6 000 000 Ft-ra a társaság alapító okiratának fentiek szerinti módosításával egyidejűleg a Ptk. 3:198. § alapján. A törzstőke emelés 3 000 000 Ft összege pénzbeli hozzájárulás. Az üzletrész kizárólagos tulajdonosa a Somogy Megyei Önkormányzat a különválásos beolvadás fentiek szerinti hatálybalépésével egyidejűleg, annak következményeként.

   Felelős: Biró Norbert, a közgyűlés elnöke
   Határidő: értelem szerint

55/2016.(XII.9.) közgyűlési határozat

A napirendi javaslat elfogadásáról

A Somogy Megyei Közgyűlés elfogadja a 2016. december 9-i ülés napirendi pontjait.

56/2016.(XII.9.) közgyűlési határozat

A két közgyűlés között eltelt időszak munkájáról és a lejárt határidejű határozatok végrehajtásáról

A Somogy Megyei Közgyűlés tudomásul veszi a két közgyűlés között eltelt időszak munkájáról, és a lejárt határidejű határozatok végrehajtásáról szóló előterjesztést.

Felkéri a megyei jegyzőt, hogy a folyamatban lévő határozatok végrehajtását kísérje figyelemmel.

Felelős: Biró Norbert, a közgyűlés elnöke
Dr. Sárhegyi Judit megyei jegyző
Határidő: folyamatosan

Az egyes európai uniós alapokból származó támogatások felhasználásának rendjéről szóló 272/2014. (XI. 5.) Kormányrendeletben meghatározott megyei önkormányzati tevékenység ellátásához megelőlegezési kérelem benyújtásáról

57/2016.(XII.9.) közgyűlési határozat

A Somogy Megyei Közgyűlés módosítja a Konzorciumi szerződés megkötéséről a Terület- és Településfejlesztési Operatív Program támogatásával megvalósuló projekteknél tárgyban hozott 9/2016.(III.30.) közgyűlési határozat 2./ pontját, mely alapján utasítja a Somogy Megyei Önkormányzati Hivatal jegyzőjét, hogy a projektek előkészítését, benyújtását, megvalósítását a Hivatal Projektfejlesztési- és menedzsment Irodájának bevonásával végezze el figyelembe véve a 2014-2020. programozási időszakban az egyes európai uniós alapokból származó támogatásának felhasználásának rendjéről szóló 272/2014. (XI. 5.) Kormányrendelet VI.

fejezetének összeférhetetlenségi szabályait összhangban a 35/2015. (X.2.) közgyűlési határozattal.

Felelős: Dr. Sárhegyi Judit megyei jegyző
Határidő: folyamatos

58/2016.(XII.9.) közgyűlési határozat

A Somogy Megyei Közgyűlés elhatározza, hogy a Terület- és Településfejlesztési Operatív Program azon pályázatai kapcsán, melyekben a Somogy Megyei Önkormányzat konzorciumi partnerként a 272/2014. (XI. 5.) Kormányrendelet 5. melléklet 3.8.2.3 és 3.12.1 pontja szerinti tevékenység ellátása folytán megvalósítóként részt vesz, az Uniós fejlesztések fejezetbe tartozó fejezeti kezelésű előirányzatok felhasználásának rendjéről szóló 549/2013. (XII. 30.), és annak módosításáról szóló 72/2016. (III. 31.) Kormányrendeletekben biztosított lehetőség alapján megelőlegezési kérelmet nyújt be a megyei önkormányzat részére visszatérítendő hazai támogatás biztosítására, és felhatalmazza Elnökét az ezzel kapcsolatos jognyilatkozatok megtételére, kötelezettségek vállalására. A Somogy Megyei Közgyűlés utasítja a jegyzőt, hogy a megelőlegezési kérelemmel kapcsolatos feladatokat, valamint az annak végrehajtásából eredő feladatokat a Projektfejlesztési- és menedzsment Iroda bevonásával lássa el.

Felelős: Biró Norbert, a közgyűlés elnöke
Dr. Sárhegyi Judit megyei jegyző
Határidő: értelem szerint

59/2016.(XII.9.) közgyűlési határozat

A Somogy Megyei Közgyűlés 2017. évi munkatervéről

A Somogy Megyei Közgyűlés a 2017. évre szóló munkatervét az 1. mellékletben foglaltak szerint elfogadja.

Felelős: Biró Norbert, a közgyűlés elnöke
Határidő: értelem szerint

1. melléklet az 59/2016.(XII.9.) közgyűlési határozathoz

A Somogy Megyei Önkormányzat Közgyűlésének 2017. évi munkaterve

A Somogy Megyei Közgyűlés figyelembe véve a jogszabályok és a közgyűlés döntései által meghatározott feladatokat, megvalósításuk érdekében 2017. évben a következő témákat tűzi napirendjére, és az alábbi feladatokat határozza meg a bizottságoknak:

I.

A KÖZGYŰLÉS ÜLÉSTERVE

JANUÁR 6.

Megyenapi ünnepi közgyűlés (kitüntetések átadása)

FEBRUÁR

Közmeghallgatás

Tájékoztató az épített és a természeti környezet védelme, különös tekintettel a Duna-Dráva Nemzeti Park területén folyó gazdasági tevékenységre és a termőföldet kizsigerelő energia ültetvények folyamatos telepítésére
Előadó: Duna-Dráva Nemzeti Park Igazgatóság vezetője

1. Tájékoztató a két közgyűlés között eltelt időszak munkájáról és a lejárt határidejű határozatok végrehajtásáról
   Előadó: Biró Norbert, a közgyűlés elnöke
   Dr. Sárhegyi Judit megyei jegyző

2. Előterjesztés az önkormányzat 2016. évi költségvetési rendeletének módosításáról
   Előadó: Biró Norbert, a közgyűlés elnöke
   Dr. Sárhegyi Judit megyei jegyző

3. Előterjesztés az önkormányzat 2017. évi költségvetési rendeletének megalkotásáról
   Előadó: Biró Norbert, a közgyűlés elnöke
   Dr. Sárhegyi Judit megyei jegyző

4. Előterjesztés az önkormányzati rendeletek felülvizsgálatáról
   Előadó: Biró Norbert, a közgyűlés elnöke
   Dr. Sárhegyi Judit megyei jegyző

5. Előterjesztés a Somogy Megyei Önkormányzati Hivatal tevékenységéről
   Előadó: Dr. Sárhegyi Judit megyei jegyző

6. Előterjesztés a Somogy Megyei Vállalkozói Központ Alapítvány Alapító Okiratának módosításáról, valamint a Somogy Megyei Vállalkozói Központ Alapítvány tevékenységének beszámolójáról
   Előadó: Dr. Sárhegyi Judit megyei jegyző

7. Előterjesztés Somogy megye 2016. évi nemzetközi tevékenységéről és a 2017. évi nemzetközi tervről
   Előadó: Biró Norbert, a közgyűlés elnöke

8. Előterjesztés a Somogy Megyei Önkormányzati Hivatalnál tartandó igazgatási szünetek elrendeléséről
   Előadó: Dr. Sárhegyi Judit megyei jegyző

ÁPRILIS

Tájékoztató - a TOP-os források felhasználása miként segítheti a megye gazdasági fejlődését, éves munkahelyek létrejöttét
Előadó: Móring József Attila fejlesztési biztos

1. Tájékoztató a két közgyűlés között eltelt időszak munkájáról és a lejárt határidejű határozatok végrehajtásáról
   Előadó: Biró Norbert, a közgyűlés elnöke
   Dr. Sárhegyi Judit megyei jegyző

2. Előterjesztés az önkormányzat 2016. évi költségvetési rendeletének módosításáról
   Előadó: Biró Norbert, a közgyűlés elnöke
   Dr. Sárhegyi Judit megyei jegyző

3. Előterjesztés a 2016. évi zárszámadási rendelet megalkotásáról
   Előadó: Biró Norbert, a közgyűlés elnöke

4. Előterjesztés az önkormányzat 2017. évi költségvetési rendeletének módosításáról
   Előadó: Biró Norbert, a közgyűlés elnöke
   Dr. Sárhegyi Judit megyei jegyző

5. Előterjesztés az ITP módosításáról
   Előadó: Biró Norbert, a közgyűlés elnöke

6. Előterjesztés a DDRFÜ Nkft. jogutód nélküli megszűnésének lezárultáról és a jogutód szervezet működéséről
   Előadó: Biró Norbert, a közgyűlés elnöke

7. Előterjesztés a Somogy Társadalmi Felemelkedéséért Nonprofit Kft. 2016. évi beszámolójáról, 2017. évi üzleti tervéről, valamint Alapító Okiratának módosításáról
   Előadó: Biró Norbert, a közgyűlés elnöke

8. Előterjesztés a megyei tartalék terhére történő pályázat benyújtásáról
   Előadó: Biró Norbert, a közgyűlés elnöke

9. Előterjesztés a Somogy Megyei Rendőr-főkapitányság 2016. évi munkájáról, a közbiztonság helyzetéről, a megye bűnügyi helyzetképéről
   Előadó: Dr. Piros Attila r. dandártábornok, megyei főkapitány
   Biró Norbert, a közgyűlés elnöke

10. Beszámoló a Somogy Megyei Önkormányzati Társulás tevékenységéről
    Előadó: Biró Norbert, a közgyűlés elnöke

JÚNIUS

Tájékoztató a Somogy Megyei Kormányhivatal Népegészségügyi Főosztályának Somogy megyében folytatott egészségmegelőző tevékenységéről
Előadó: Dr. Fadgyas Erzsébet főosztályvezető, megyei tisztifőorvos

1. Tájékoztató a két közgyűlés között eltelt időszak munkájáról és a lejárt határidejű határozatok végrehajtásáról
   Előadó: Biró Norbert, a közgyűlés elnöke
   Dr. Sárhegyi Judit megyei jegyző

2. Előterjesztés az önkormányzat 2017. évi költségvetési rendeletének módosításáról
   Előadó: Biró Norbert, a közgyűlés elnöke
   Dr. Sárhegyi Judit megyei jegyző

3. Előterjesztés a DDOP pályázat keretében folytatott Kaposvári vigasságok tere üzemeltetéséről
   Előadó: Biró Norbert, a közgyűlés elnöke

4. Beszámoló a Somogy Megyei Értéktár Bizottság munkájáról
   Előadó: Dr. Sárhegyi Judit megyei jegyző

5. Tájékoztató a megyei főépítész tapasztalatairól a főépítészi tevékenységről szóló 190/2009. (IX. 15.) Korm. rendelet 8. § b) pontja alapján
   Előadó: Fábián Éva megyei főépítész

SZEPTEMBER

1. Tájékoztató a két közgyűlés között eltelt időszak munkájáról és a lejárt határidejű határozatok végrehajtásáról
   Előadó: Biró Norbert, a közgyűlés elnöke
   Dr. Sárhegyi Judit megyei jegyző

2. Tájékoztató az önkormányzat 2017. évi költségvetésének I. félévi teljesítéséről
   Előadó: Biró Norbert, a közgyűlés elnöke

3. Előterjesztés az önkormányzat 2017. évi költségvetési rendeletének módosításáról
   Előadó: Biró Norbert, a közgyűlés elnöke
   Dr. Sárhegyi Judit megyei jegyző

4. Előterjesztés a megyei önkormányzati tulajdoni hányaddal működő társaság tevékenységéről a közgyűlés által kijelölt felügyelő bizottsági tagok tájékoztatása alapján
   Előadó: Biró Norbert, a közgyűlés elnöke

5. Előterjesztés kitüntető díjak adományozásáról (zárt ülés)
   Előadó: Biró Norbert, a közgyűlés elnöke

DECEMBER

1. Tájékoztató a két közgyűlés között eltelt időszak munkájáról és a lejárt határidejű határozatok végrehajtásáról
   Előadó: Biró Norbert, a közgyűlés elnöke
   Dr. Sárhegyi Judit megyei jegyző

2. Előterjesztés az önkormányzat 2017. évi költségvetési rendeletének módosításáról
   Előadó: Biró Norbert, a közgyűlés elnöke
   Dr. Sárhegyi Judit megyei jegyző

3. Előterjesztés az ITP módosításáról
   Előadó: Biró Norbert, a közgyűlés elnöke

4. Beszámoló a Somogy Megyei Értéktár Bizottság munkájáról
   Előadó: Dr. Sárhegyi Judit megyei jegyző

5. Előterjesztés a Somogy Megyei Közgyűlés 2018. évi munkatervéről
   Előadó: Biró Norbert, a közgyűlés elnöke
   Dr. Sárhegyi Judit megyei jegyző

6. Előterjesztés a DDOP pályázat keretében folytatott Kaposvári vigasságok tere üzemeltetéséről
   Előadó: Biró Norbert, a közgyűlés elnöke

7. Beszámoló a közgyűlés által delegált személyek tevékenységéről
   Előadó: Biró Norbert, a közgyűlés elnöke

Egyéb lehetséges napirendek:

- Előterjesztés a Somogy Megyei Önkormányzati Hivatal által kezelt decentralizált célelőirányzatok terhére kötött támogatási szerződések módosítási kérelmeiről.
- Döntés aktuális pályázatokról.
- Tájékoztató a bizottságra, a közgyűlés elnökére, a megyei jegyzőre átruházott hatáskörök gyakorlásáról (ha a két ülés között volt átruházott hatáskörben hozott döntés).
- Tájékoztató a két közgyűlés közötti tisztségviselői tevékenységről.
- Egyéb előterjesztések, amelyek előre nem tervezhetők.

II.

SZERVEZÉSI FELADATOK
A BIZOTTSÁGOK, TISZTSÉGVISELŐK ÉS A KÖZGYŰLÉSI TAGOK FELADATAI

1./ A közgyűlés bizottsága a közgyűlés munkatervének megfelelően ülésezik.

A bizottság figyelembe veszi:

- az SZMSZ-ben meghatározott témákat,
- a közgyűlés döntései végrehajtásának ellenőrzését.

Felelős: bizottság elnöke
bizottság titkára
Határidő: folyamatos

2./ A közgyűlés tisztségviselői biztosítják a közgyűlési döntések végrehajtását, szem előtt tartva a gazdasági programban meghatározottakat.

Felelős: tisztségviselők
Határidő: folyamatos

3./ A hivatal közreműködik a napirendek és a testületi ülések előkészítésében, gondoskodik a meghívottakról és szervezi a testületi döntések végrehajtását.

Felelős: Dr. Sárhegyi Judit megyei jegyző
Határidő: folyamatos

60/2016.(XII.9.) közgyűlési határozat

A Somogy Megyei Önkormányzat által kezelt decentralizált célelőirányzatok terhére kötött támogatási szerződések módosítási kérelmeiről

1. A Somogy Megyei Közgyűlés a jelen határozat mellékletében (1. számú melléklet) szereplő pályázat vonatkozásában hozzájárul a támogatási szerződés lezárásához, valamint a biztosíték törléséhez, tekintettel az egyes 2009. évi decentralizált önkormányzati fejlesztési és területfejlesztési célú, valamint egyes 2009. évi központi előirányzatok felhasználásának részletes szabályairól szóló 85/2009. (IV. 10.) Korm. rendelet, valamint a 2008. évi terület- és régiófejlesztési célelőirányzat felhasználásának részletes szabályairól szóló 148/2008. (V. 26.) Kormányrendeletben foglaltakra.

   Felelős: Biró Norbert, a közgyűlés elnöke
   Határidő: értelem szerint

2. A közgyűlés elrendeli a határozatok megküldését a Kedvezményezettek és a Magyar Államkincstár részére.

   Felelős: Biró Norbert, a közgyűlés elnöke
   Határidő: értelem szerint

1. melléklet a 60/2016.(XII.9.) közgyűlési határozathoz

Határozat alszáma	Támogatás éve	Előirányzat	Támogatási szerződés száma	Pályázó neve	Beruházás megnevezése	Működtetési kötelezettség kezdete	Működtetési kötelezettség vége a 85/2009 (IV.10), valamint a 148/2008 (V.26) Korm. Rendelet alapján	Záró ellenőrzési jegyzőkönyv, illetve záró ellenőrzési jegyzőkönyvnek minősülő, kötelezettségvállalás teljesítés tényét megállapító jegyzőkönyv felvételének időpontja	Megjegyzés
1	2008	LEKI	140005308L	Zákányfalu Község Önkormányzata	Önkormányzati hivatal épületében burkolatfelújító munkák	2009.06.01	2014.05.31	2016.11.08	Támogatási szerződés lezárható, valamint a felhatalmazó levél törölhető.

61/2016.(XII.9.) közgyűlési határozat

Somogy Megye Integrált Területi Programja módosításáról

A Somogy Megyei Közgyűlés - az 1. számú melléklet szerint - elfogadja Somogy Megye Integrált Területi Programjának módosított változatát, és felkéri a közgyűlés elnökét, hogy küldje meg azt a Nemzetgazdasági Minisztérium Regionális Fejlesztési Programokért Felelős Helyettes Államtitkárságának.

Felelős: Biró Norbert, a közgyűlés elnöke
Határidő: azonnal

SOMOGY MEGYE INTEGRÁLT TERÜLETI PROGRAMJA

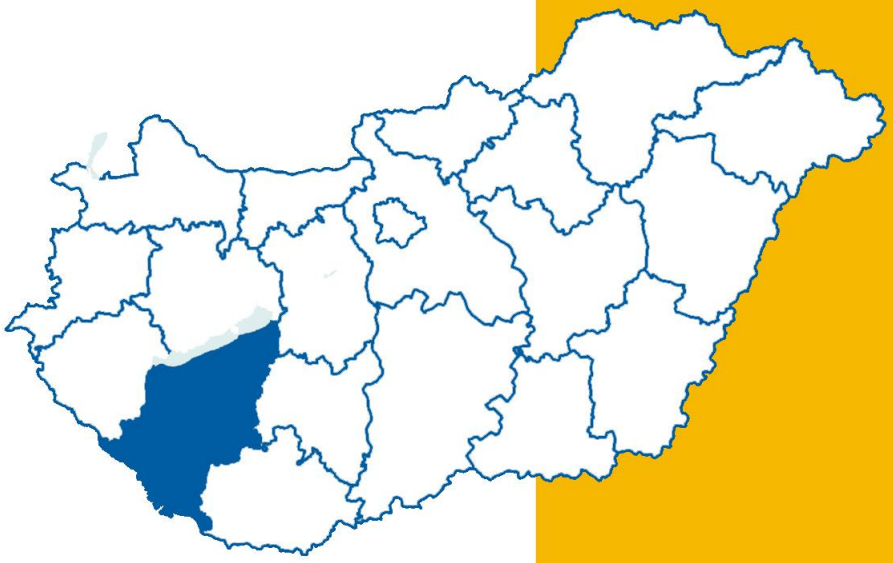

KÉSZÍTETTE:
SOMOGY MEGYEI ÖNKORMÁNYZAT
2015. ÁPRILIS
FELÜLVIZSGÁLVA: 2016. JÚNIUS

Cím	**Somogy megye Integrált Területi Programja**
Verzió	**2.2 (2016. decemberi felülvizsgált változat)**
Megyei közgyűlési határozat száma és dátuma	**Somogy Megyei Közgyűlés 23/2015. (V. 8.) számú határozata a Somogy Megyei Integrált Területi Program 2.0 változatának elfogadásáról** **A határozat megjelenésének dátuma: 2015. 05. 08.**
Területfejlesztés stratégiai tervezéséért felelős minisztériumi jóváhagyás száma és dátuma	*[dokumentum hivatkozási száma, dátuma]*
IH jóváhagyó határozat száma és dátuma:	*[határozat száma és megnevezése]* *[határozat megjelenésének dátuma]*
Finanszírozó operatív program:	**Terület- és Településfejlesztési Operatív Program (TOP)**
Érintett földrajzi terület:	**Somogy megye**

ITP felelős szervezet:	**Somogy Megyei Önkormányzat**
ITP felelős szervezet kapcsolattartó:	**Baloghné Molnár Ida, területfejlesztési irodavezető** **imolnar@som-onkorm.hu** **+36-30/400-6496**
ITP felelős szervezet címe:	**7400 Kaposvár, Fő utca 10.**

TARTALOMJEGYZÉK

Bevezető 4

Az ITP alapadatai 4

Módszertani bevezető, a tervezés körülményei 4

1. Somogy megye által alkalmazott Területi Kiválasztási Kritériumok 7

2. Az ITP célrendszere és integráltsága 14

2.1. A megyei területfejlesztési program célrendszeri elemeinek hozzájárulása az ITP megvalósításához (TOP 1-5. prioritáshoz illeszkedő célok meghatározása) 14

2.2. Az ITP célok közötti kapcsolatrendszer (célok integráltsága) 18

2.3. A megyei területfejlesztési program területi célkitűzései, valamint az OFTK területi célrendszerének összefüggései 20

2.4. A megye és a megyei jogú város (MJV) fejlesztési irányainak összhangja, kapcsolódási pontok a szomszédos megyék fejlesztési irányaival 24

3. Az ITP forrásallokációja 29

3.1. a TOP 1. prioritás tervezett forrásallokációja: 29

3.2. a TOP 2. prioritás tervezett forrásallokációja: 32

3.3. a TOP 3. prioritás tervezett forrásallokációja: 35

3.4. a TOP 4. prioritás tervezett forrásallokációja: 39

3.5. a TOP 5. prioritás tervezett forrásallokációja: 42

4. Az ITP indikátorvállalásai 46

5. Az ITP ütemezése 49

6. Mellékletek ..... **Hiba! A könyvjelző nem létezik.**

Bevezető

Az ITP alapadatai

Az ITP megnevezése: Somogy megye Integrált Területi Programja

Az ITP-t végrehajtó területi szereplő megnevezése: Somogy Megyei Önkormányzat

Az ITP teljes 7 éves forráskerete: 43,45 Mrd Ft.

Jelen dokumentum elválaszthatatlan részét képezi a forrásallokációs arányokat, az indikátorokat, valamint az ütemtervet tartalmazó ITP sablonnak megfelelő excel táblázat!

Módszertani bevezető, a tervezés körülményei

A térségi (városi) gazdaságfejlesztést és a foglalkoztatás erősítését célzó **Terület- és Településfejlesztési Operatív Program** (továbbiakban: **TOP**) lehetőséget biztosít a területi szereplők igényei és szükségletei alapján meghatározott fejlesztések megvalósítására. Az egyes területi szereplők (azaz a megyei jogú városok (**MJV**) és **megyék**) számára a **1702/2014. (XII.3.) Korm. határozat** alapján rendelkezésre álló TOP forráskeret felhasználását a **megyék területfejlesztési koncepciói és programjai**, valamint a megyei jogú városok integrált településfejlesztési stratégiái **alapozzák meg**. Ezen programok, illetve területi stratégiák fókusza ugyanakkor messze meghaladja a TOP forrásokból megvalósítható célok és beavatkozások körét. A **forrásfelhasználás hatékonnyá tétele érdekében** szükségessé vált tehát egy olyan – szintén integrált, stratégiai gondolkodásra alapozott – dokumentum elkészítése, amely a helyi igényekkel összhangban **a rendelkezésre álló TOP forráskeretek felhasználásának** szerkezetét, elvárt eredményeit és ütemezését támasztja alá a 2014-2020-as költségvetési időszakra vonatkozóan. Ez a dokumentum az **Integrált Területi Program** (továbbiakban: **ITP**).

A stratégiai tervezés előzményeként a Nemzeti Fejlesztési Minisztérium 2012. évben kiegészítő költségvetési támogatást nyújtott a megyei önkormányzatok számára a tervezés alapjául szolgáló területfejlesztési vonatkozású **megyei helyzetértékelés**ek elkészítéséhez, melynek dokumentumát 2012. november 30-án a Somogy Megyei Önkormányzat Közgyűlése (a továbbiakban Közgyűlés) 64/2012.(XI.30.) számú közgyűlési határozatával elfogadta.

A 2014 februárjában a Közgyűlés által 3/2014. (II.20.) számú határozatával elfogadott **Somogy megyei területfejlesztési koncepcióban** a megye jövőképének, fejlesztési célrendszerének és a célok eléréséhez szükséges fejlesztési irányok, beavatkozási területek meghatározására került sor. Ezt követően készült el és 2014. szeptember 26-án került a Közgyűlés által 35/2014.(IX. 26.) számú határozattal elfogadásra a **Somogy megyei területfejlesztési program** (stratégia és operatív program).

Az ITP dokumentum a célok megjelölését, ill. a TOP forráskeret felosztását megelőzően tartalmazza a TOP esetében alkalmazandó Területi Kiválasztási Eljárásrend (továbbiakban TKR) eszközeként értelmezhető **Területi Kiválasztási Kritérium Rendszert**, amely megalapozza és így lehetővé teszi a megvalósításra szánt beavatkozások (fejlesztési elképzelések) kiválasztását. A területi kiválasztási rendszerről és az azt magában foglaló ITP-ről a **272/2014. (XI. 5.) Korm. rendelet *a 2014-2020 programozási időszakban az egyes európai uniós alapokból származó támogatások felhasználásának rendjéről*** rendelkezik.

A megyei tervezési folyamat szerves részét képező **ITP tervezés egyeztetési mechanizmusai**, beleértve a tervezésbe bevont szervezetek körét, valamint a partnerség folyamatát a teljes tervezést végigkísérő, a megyei területfejlesztési koncepció megalapozása során elkészült és a Somogy Megyei Önkormányzat Közgyűlése által elfogadott **partnerségi terv** mentén, a vonatkozó jogszabályi előírások figyelembe vételével történtek. Az ITP tervezési folyamat során, annak egyes mérföldköveihez kapcsolódó döntés előkészítő, javaslattevő szereppel az alábbi, e célból a Somogy Megyei Önkormányzat által létrehozott **testületek kerültek bevonásra**:

- Somogy megyei Területi Munkacsoportok (TMCS): A területi munkacsoportok lehatárolásáról és tagjairól, az adott járásban található városok és az MTT tagok konszenzusos javaslata alapján született döntés. A TMCS-k összetételében a járásközpont város önkormányzatának képviselője mellett több nem városi jogállású település önkormányzatának képviselője, a járási meghatározó intézmények képviselői, valamint a térség gazdasági- és civil szereplőinek képviselői vesznek részt,

- Somogy Megyei Tervezéskoordinációs Testület (MTT): Az MTT elnöke a Somogy Megyei Önkormányzat Közgyűlésének elnöke. Állandó tagjai: Somogy Megyei Kormányhivatal, Somogy Megyei Kereskedelmi és Iparkamara, Nemzeti Agrárgazdasági Kamara, Somogy Megyei Vállalkozói Központ Közalapítvány, Kaposi Mór Oktató Kórház, Kaposvár MJV Önkormányzata, Somogy Megyei Kormányhivatal Munkaügyi Központ, Somogy Megyei Kormányhivatal Oktatási Főosztály, Kaposvári Egyetem, Balatoni Integrációs Nonprofit Kft., Széchenyi Programiroda, Somogy Megyei Roma Nemzetiségi Önkormányzat, Somogy Természetvédelmi Szervezet, Vidékfejlesztési szakértő, Turisztikai szakértő.

- Somogy Megyei Közgyűlés Területfejlesztési Bizottsága: megvitatta a Terület és Településfejlesztési Program forráskereteinek figyelembevételével az első körös intézkedési szintű forrásallokációs és indikátorvállalási javaslatról Somogy megye Integrált Területi Programjához készített előterjesztést, és 5/2015. (III.2.) sz. határozatában a saját igényeken alapuló forrásmegosztás alapján néhány intézkedés estében javaslatot tett az IH által javasolt forrásaránytól való eltérésre. A bizottság elfogadta továbbá Somogy megye Integrált Területi Programjához készített területi szereplő által választott kiválasztási kritérium rendszer első körös javaslatát. Szintén e

bizottság feladata a Közgyűlési döntést megelőzően az ITP végleges változatát megtárgyalni, javaslataival kiegészített határozatát a Közgyűlés elé tárni.

Az ITP készítés, illetve az azt megelőző megyei tervezési fázisok **partnerségi folyamatának** részeként a Somogy Megyei Önkormányzat széleskörű projektgyűjtési folyamatot is lebonyolított a megye területi, gazdasági és intézményi szereplőinek bevonásával. Ez a projektgyűjtés, ill. az ennek eredményeként kialakított projekt kataszter szolgált alapul egyrészt a megyei területfejlesztési program elkészítéséhez, másrészt az ITP forrásallokáció és indikátorvállalások, a helyi szereplők igényeit is figyelembe vevő szakmai megalapozásához.

A megyék számára az **ITP jelentősége**, hogy a 2014-ben elkészült területfejlesztési programjuk alapján **lehetőségük van meghatározni TOP forráskeretük felhasználását** együttműködésben az RFP Irányító Hatósággal (továbbiakban: IH).

1. Somogy megye által alkalmazott Területi Kiválasztási Kritériumok

A Területi Kiválasztási Kritérium Rendszer azon kritériumokat tartalmazza, amelyek keretét képezik, és elvi megalapozását adják a későbbiekben a projektkiválasztásnak. Fontos, hogy a kiválasztási kritériumok nem egyenlők az értékelési szempontokkal, viszont az értékelési szempontok a kiválasztási kritériumokból kerülnek levezésre.

Az Irányító Hatóság által meghatározott kötelező Területi Kiválasztási Rendszer kritériumok:

Azonosító	Kritérium megnevezése	Tartalmi magyarázat
1.	Illeszkedés a TOP céljaihoz	A kiválasztás kritériuma, a TOP valamely konkrét céljához/céljaihoz való szoros illeszkedés és a kapcsolódó indikátorokhoz való hozzájárulás.
2.	Szakmai indokoltság, igény és kihasználtság	A kiválasztás kritériuma a beavatkozás indokoltsága. Szükséges a szakmai alátámasztás, indoklás és/ vagy igényfelmérés és kihasználtsági terv.
3.	Megalapozottság	A kiválasztás kritériuma, hogy a fejlesztési elképzelés kivitelezhetősége, megvalósíthatósága milyen mértékben megítélhető a rendelkezésre álló információk, és a benyújtásra került dokumentumok alapján. A szempont ennek megfelelően garanciát is jelent pl. a vállalt indikátorértékek teljesítésére és a költségigényekre vonatkozóan.
4.	Kockázatok	A kiválasztás kritériuma, hogy a megvalósíthatóság és a működtetés milyen kockázatokat hordoz.
5.	Projekt komplexitása	A kiválasztás kritériuma, hogy a beavatkozás mennyire képes hozzájárulni működőképes rendszerek létrehozásához.
6.	Hatás	A kiválasztás kritériuma, hogy mekkora földrajzi területen, illetve hogy milyen számú érintett körben váltja ki a beavatkozás a hatását.
7.	Integrált megközelítés	Az ágazati OP-k projektjeihez illetve a TOP más intézkedéseinek projektjeihez való kapcsolódás, a tervezett fejlesztések egymáshoz való illeszkedése, szinergikus hatása.
8.	Fenntarthatóság	Kiválasztási kritérium a beavatkozás eredményeként megvalósuló produktum társadalmi, környezeti és leginkább pénzügyi fenntarthatósága, az erőforrás-hatékonyság, az alacsony károsanyag-kibocsátás és környezetterhelés, a környezettudatosság (pl. a fejlesztésekben az energiahatékonysági szempontok érvényesítése, megújuló energiaforrások, a kedvezőbb környezeti hatásokkal járó megoldások előnyben részesítése). A tervezett fejlesztés az ÜHG kibocsátást a lehető legkisebb mértékben növelje,

Azonosító	Kritérium megnevezése	Tartalmi magyarázat
		lehetőleg csökkentse. A fejlesztés pénzügyileg megalapozott, a projekt megvalósításához és működtetéséhez szükséges pénzügyi erőforrások rendelkezésre állnak, többlet fenntartási támogatást nem igényelnek.
9.	Esélyegyenlőség	A kiválasztási kritérium a fejlesztés azon aspektusát vizsgálja, hogy az semmilyen módon ne legyen kirekesztő egyetlen társadalmi csoport számára sem.
10.	Költséghatékonyság	A beruházás költséghatékony módon, reális és takarékos költségvetéssel tervezett.
11.	Eredményesség	A fejlesztési elképzelés reálisan járul hozzá a releváns indikátorteljesítéshez.

Az Irányító Hatóság által meghatározott kötelező Területi Kiválasztási Rendszer kritériumokat maga az IH terjeszti a Monitoring Bizottság elé, a területi szereplőnek nincs lehetősége ezeken módosítani.

Somogy Megye az 1702/2014. (XII.3.) Korm. határozat alapján meghatározott Integrált Területi Program forráskeretének felhasználásához az Irányító Hatóság hatáskörében rögzített kritériumok (TOP-hoz kötött elvárás rendszer) mellett az alábbi saját Területi Kiválasztási Rendszer kritériumokat kívánja figyelembe venni:

Sorszám	Kritérium megnevezése	Tartalmi magyarázat	Alkalmazás
II.1.	Illeszkedés a megyei területfejlesztési programhoz és a vonatkozó indikátoraihoz	A kiválasztás kritériuma, a megye területfejlesztési programjához és az adott témában megjelenített indikátorokhoz való hozzájárulás.	IGEN / NEM
II.2.	Hozzájárulás a pénzügyi egyensúly fenntartásához	A kritérium az önkormányzat költségvetési egyensúlyának fenntartását erősíti.	IGEN / NEM
II.3.	Hozzájárulás belső területi kiegyenlítődéshez	A kritérium bevezetése az adott földrajzi területen belüli bárminemű egyensúlytalanságot hivatott kiküszöbölni.	IGEN / NEM
II.4.	Hozzájárulás belső társadalmi kiegyenlítődéshez	A kritérium a lakosságon belüli szociális és életminőségre vonatkozó különbségek kiegyenlítődését szolgálja.	IGEN / NEM
II.5.	Hozzájárulás a gazdasági	A kritérium alapján a	IGEN / NEM

	növekedéshez	beavatkozások gazdasági növekedéshez történő hozzájárulása kerül mérlegelésre.	
II.6.	Hozzájárulás a munkahelyteremtéshez	A kritérium bevezetése a foglalkoztatottsági helyzet javulását támogatja.	IGEN / NEM
II.7.	Hozzájárulás a külső természeti hatásokkal szembeni ellenálló képesség erősítéséhez	A kritérium bevezetésével szemponttá válik a beavatkozások hozzájárulása az ellenálló képesség növekedéséhez.	IGEN / NEM
II.8.	Egyéb, pontosan: Hozzájárulás a társadalmi **kohézió erősítéséhez**	A kritérium a megye lakossága helyi szintű, közösségi együttműködésekre való nyitottságának erősítését, valamint az életminőségének javítását szolgálja.	IGEN / NEM
II.9.	Egyéb, pontosan: Hozzájárulás a gazdasági versenyképesség növekedéséhez, **különös tekintettel Somogy természeti adottságaira alapuló nagyobb feldolgozottsági szintet eredményező termékek előállítására**	A kritérium alapján a beavatkozások gazdasági versenyképesség növekedéséhez történő hozzájárulása kerül mérlegelésre.	IGEN / NEM
II.10.	Egyéb, pontosan: Hozzájárulás a munkahelyteremtéshez, **összefüggésben a települések népességmegtartó képességének javításával illetve a helyben történő foglalkoztatás megteremtésének elősegítésével**	A kritérium bevezetése a foglalkoztatottsági helyzet javulását támogatja.	IGEN / NEM
II.11.	Egyéb, pontosan: **Hozzájárulás a megye felzárkóztatásához és a belső területi kiegyenlítődéshez**	A kritérium bevezetése az ország megyéihez viszonyított bárminemű egyensúlytalanságot és az adott földrajti területen belüli bárminemű egyensúlytalanságot hivatott kiküszöbölni.	IGEN / NEM

A kritériumok kiválasztásának indoklása:

Sorszám	Kritérium megnevezése	Szöveges magyarázat
II.1.	Illeszkedés a megyei területfejlesztési program célkitűzéseihez	Alaphelyzet: A megyei területfejlesztési program a teljes tervezés ismérveit szem előtt tartó, középtávon értelmezet programdokumentum, mely 7-10 éves időtávban fogalmazza meg a megye terület- és vidékfejlesztéshez kapcsolódó vállalásait. Kiemelten fontos tehát, hogy minden, a megyében tervezett fejlesztés elősegítse, hozzájáruljon a megyei területfejlesztési programban meghatározott célok eléréséhez. Illeszkedő megyei program cél(ok): Tekintettel a kritérium jellegére, ahhoz a megyei területfejlesztési program minden célja illeszkedik.
II.8.	Hozzájárulás a társadalmi **kohézió erősítéséhez**	Alaphelyzet: A megyei területfejlesztési programban megfogalmazott jövőkép eléréséhez elengedhetetlen a helyi közösségek megerősítése. A program kimondja, hogy közösségi szinten segíteni kell a közösségek összetartó erejének növelését, a civil aktivitás fokozását, erősíteni kell a szociális ellátórendszer hatékonyságát, valamint meg kell akadályozni, hogy szegregálódó térségek alakuljanak ki a megye területén. Ennek érdekében a megye által kitűzött cél a jellemzően hátrányos helyzetű népesség által lakott leromlott, szegregált/szegregálódó városi területek leszakadásának megakadályozása (szegregáció megelőzése), az érintett területek társadalmi és környezeti megújítása közösségi és szociális funkciók megjelenésének támogatásával. Illeszkedő megyei program cél(ok): Közösségfejlesztés és a hátrányos helyzetű népesség-csoportok társadalmi integrációjának elősegítése.
II.9.	Hozzájárulás a gazdasági versenyképesség növekedéséhez,	Alaphelyzet: A megyei területfejlesztési programmal

	különös tekintettel Somogy természeti adottságaira alapuló nagyobb feldolgozottsági szintet eredményező termékek előállítására	összhangban a helyben megtalálható és hatékonyan, az ökológiai szempontokat is szem előtt tartva fenntartható módon kiaknázható erőforrások minél szélesebb körű felhasználásával meg kell teremteni a helyi termelés bázisait, ki kell építeni a helyi termékek és szolgáltatások piacát, ösztönözni kell a termelő, feldolgozó, ellátó és felhasználói alrendszerek hatékony együttműködéseinek kiépítését. Erősíteni kell a gazdasági szereplők közötti kapcsolatokat és segíteni kell a piacra jutási feltételeket, az exportpiacok felkutatása mellett támogatni kell a hazai és a helyi piacokon való megjelenést is, melyet Horvátország Európai Uniós csatlakozása is erősít. Illeszkedő megyei program cél(ok): A piaci igényekre választ adó vállalkozói szektor megerősítése, a K+F+I folyamatok ösztönzése; A helyi termelést, közösségek önellátását segítő fejlesztések támogatása.
II.10.	Hozzájárulás a munkahelyteremtéshez, **összefüggésben a települések népességmegtartó képességének javításával illetve a helyben történő foglalkoztatás megteremtésének elősegítésével**	Alaphelyzet: A megyében működő vállalkozások, beleértve a mikro-, kis- és középvállalkozásokat is, fontos szerepet játszanak a foglalkoztatás területén, melyek szerepét a vállalkozási infrastruktúra feltételeinek javításával és a vállalkozásbarát településfejlesztés eszközeivel is tovább kell erősíteni. A közösségi termelési és ellátó rendszerek minél hatékonyabb működése és a helyben történő foglalkoztatás növelése érdekében szükséges a hagyományosan mezővárosi funkciókkal rendelkező településeken a helyi piacok, ill. egyéb elosztó és helyi logisztikai funkciókat ellátó intézmények, szervezetek kialakulásának elősegítése. Illeszkedő megyei program cél(ok): A piaci igényekre választ adó vállalkozói szektor megerősítése, a K+F+I folyamatok ösztönzése; A helyi termelést, közösségek önellátását segítő fejlesztések támogatása.

II.11.	**Hozzájárulás a megye felzárkóztatásához és a belső területi kiegyenlítődéshez**	Alaphelyzet: A Somogy Megyei Területfejlesztési Koncepció területi és tematikus céljai között hangsúlyos szerepet kap a vidéki térségek integrált fejlesztése. Ennek alapvető indoka, hogy a népesség jelentős hányada hátrányos helyzetű vidékies térségben él a megyében. Mindamellett, hogy a gazdaság fejlődése alapvetően hat a vidéki életminőségre, a munkaerő mobilitásának fokozása, a szolgáltatásokhoz való egyenlő esélyű hozzáférés biztosítása, a vonzó vidéki élettér kialakítása, valamint ezeken keresztül a népesség megtartása érdekében elkerülhetetlen a települési környezet és infrastruktúra fejlesztése. Illeszkedő megyei program cél(ok): Az infrastrukturális elemek fejlesztése, kiépítése, a szolgáltatási intézményrendszer megerősítése; Vidéki térségekben lakók életminőségének javítása, területi különbségek mérséklése.

2. Az ITP célrendszere és integráltsága

2.1. A megyei területfejlesztési program célrendszeri elemeinek hozzájárulása az ITP megvalósításához (TOP 1-5. prioritáshoz illeszkedő célok meghatározása)

A megyei területfejlesztési programokban az egyes prioritásokhoz kapcsolódóan azonosításra kerültek egyrészt a program keretében megfogalmazott stratégiai/tematikus célok, amelyek elérését az adott prioritás leginkább szolgálja, továbbá szintén minden prioritás esetében kijelölésre kerültek a megvalósítást támogató lehetséges TOP és ágazati OP prioritások. Ennek megfelelően jelen ITP keretében kijelölhetőek azon megyei területfejlesztési program célok, melyek elérés a TOP eszközrendszerével biztosítható és így e célok jelenthetik egyben a megyei ITP célrendszerét.

Ahhoz, hogy meghatározható, súlyozható legyen a megyei területfejlesztési program célrendszeri elemeinek hozzájárulása az ITP megvalósításához, meg kell vizsgálni az egyes célok TOP intézkedésekkel való kapcsolati rendszerét is. Ennek összefoglalását az alábbi táblázat tartalmazza.

A megyei területfejlesztési program prioritásai	Kapcsolódó tematikus specifikus cél	A megvalósítást szolgáló kapcsolódó TOP prioritás
1. Az agrár- és erdészeti termelési láncok szereplőinek megerősítése és a helyi termelésen alapuló önfenntartó szociális gazdaság feltételeinek megteremtése	1. A piaci igényekre választ adó vállalkozói szektor megerősítése, a K+F+I folyamatok ösztönzése 3. A helyi termelést, közösségek önellátását segítő fejlesztések támogatása	TOP 1. prioritás TOP 5. prioritás
2. Somogyi vállalkozások versenyképességének növelése az ipari- és szolgáltató szektorban	1. A piaci igényekre választ adó vállalkozói szektor megerősítése, a K+F+I folyamatok ösztönzése	TOP 1. prioritás TOP 5. prioritás
3. Somogy megye turisztikai potenciáljának erősítése	1. A piaci igényekre választ adó vállalkozói szektor megerősítése, a K+F+I folyamatok ösztönzése 3. A helyi termelést, közösségek önellátását segítő fejlesztések támogatása	TOP 1. prioritás

A megyei területfejlesztési program prioritásai	Kapcsolódó tematikus specifikus cél	A megvalósítást szolgáló kapcsolódó TOP prioritás
4. A lakosság képzettségi szintjének javítását célzó fejlesztések támogatása	2. Piacképes tudást biztosító képzési struktúra és a lakosság készségeinek fejlesztése 4. Közösségfejlesztés és a hátrányos helyzetű népesség-csoportok társadalmi integrációjának elősegítése	TOP 5. prioritás
5. A fenntartható gazdálkodást és erőforrás felhasználást, valamint a megye lakosságának életminőség javítását támogató környezetgazdálkodási beruházások támogatása	3. A helyi termelést, közösségek önellátását segítő fejlesztések támogatása 5. Az infrastrukturális elemek fejlesztése, kiépítése, a szolgáltatási intézményrendszer megerősítése	TOP 2. prioritás TOP 3. prioritás
6. A helyi közösségek megerősödését és a helyi értékek megőrzését szolgáló fejlesztések támogatása	3. A helyi termelést, közösségek önellátását segítő fejlesztések támogatása 4. Közösség-fejlesztés és a hátrányos helyzetű népesség-csoportok társadalmi integrációjának elősegítése	TOP 1. prioritás TOP 5. prioritás
7. Térségi jelentőségű szolgáltatások és infrastrukturális rendszerek fejlesztése, valamint településfejlesztés	4. Közösség-fejlesztés és a hátrányos helyzetű népesség-csoportok társadalmi integrációjának elősegítése 5. Az infrastrukturális elemek fejlesztése, kiépítése, a szolgáltatási intézményrendszer megerősítése	TOP 2. prioritás TOP 3. prioritás TOP 4. prioritás

1. táblázat: Somogy megye területfejlesztési program prioritásainak és célrendszerének kapcsolata, valamint illeszkedésük a TOP prioritásaihoz

A következő táblázatokban a célrendszeri elemek kapcsolatrendszerének bemutatása során az egyes célok közötti kapcsolatok erősségét a grafikus szimbólum (pl. pipa, vagy nyíl) mérete jelzi. A nagyobb méretű szimbólum erős, közvetlen kapcsolatot jelöl, míg a kisebb méretű szimbólum a csak részleges, vagy közvetett kapcsolódási pontokat jelzi.

TOP intézkedések Tematikus CÉLOK Tematikus specifikus célok Somogy megye	TOP 1.1	TOP 1.2	TOP 1.3	TOP 1.4	TOP 2.1	TOP 3.1	TOP 3.2	TOP 4.1	TOP 4.2	TOP 4.3	TOP 5.1	TOP 5.2	TOP 5.3
	(8) a fenntartható és minőségi foglalkoztatás, valamint a munkavállalói mobilitás ösztönzése				(6) a környezet megőrzése és védelme, valamint a forráshatékonyság támogatása	(4) az alacsony szén-dioxid-kibocsátású gazdaságra való áttérés támogatása minden ágazatban		(9) a társadalmi együttműködés előmozdítása, a szegénység és mindenfajta diszkrimináció elleni küzdelem			(8) a fenntartható és minőségi foglalkoztatás, valamint a munkavállalói mobilitás ösztönzése	(9) a társadalmi együttműködés előmozdítása, a szegénység és mindenfajta diszkrimináció elleni küzdelem	
A piaci igényekre választ adó vállalkozói szektor megerősítése, a K+F+I folyamatok ösztönzése	✓	✓									✓		
Piacképes tudást biztosító képzési struktúra és a lakosság készségeinek fejlesztése											✓		
A helyi termelést, közösségek önellátását segítő fejlesztések támogatása	✓	✓					✓				✓		
Közösségfejlesztés és a hátrányos helyzetű népesség-csoportok társadalmi integrációjának elősegítése				✓					✓	✓		✓	✓
Az infrastrukturális elemek fejlesztése, kiépítése, a szolgáltatási intézményrendszer megerősítése			✓	✓	✓	✓	✓	✓	✓	✓			

2. táblázat: Somogy megye területfejlesztési program tematikus céljainak TOP intézkedésekkel való kapcsolatrendszere

A fentiek alapján a megyei területfejlesztési program célrendszeréből az alábbi, TOP-hoz illeszkedő ITP célok vezethetőek le:

- **A piaci igényekre választ adó vállalkozói szektor megerősítéséhez szükséges feltételek javítása:**

  A megyében működő vállalkozások fontos szerepet játszanak a foglalkoztatás területén, melyet a TOP által biztosított, elsősorban közvetett önkormányzati eszközökkel is tovább kell erősíteni. Javítani kell a gazdasági szereplők közötti kapcsolatokat és segíteni kell a piacra jutási feltételeket, az exportpiacok felkutatása mellett támogatni kell a hazai és a helyi piacokon való megjelenést is, melyet Horvátország Európai Uniós csatlakozása is erősít. Az élelmiszer- és az agrárágazat mellett Somogy megyében fontos terület az infokommunikációs-, az elektronikai-, az elektrotechnikai- és a gépipar fejlesztése, így e területen kiemelt a foglalkoztatási célú és a felsőoktatási tudásbázissal való együttműködések fejlesztése.

- **A helyi termelést, közösségek önellátását segítő fejlesztések támogatása:**

  A helyben megtalálható erőforrások minél szélesebb körű felhasználásával meg kell teremteni a helyi termelés bázisait, ki kell építeni a helyi termékek és szolgáltatások piacát, ösztönözni kell a termelő, feldolgozó, ellátó és felhasználói alrendszerek hatékony együttműködéseit. A közösségi termelési és ellátó rendszerek minél hatékonyabb működése érdekében szükséges a hagyományosan mezővárosi funkciókkal rendelkező településeken a helyi piacok, ill. egyéb elosztó és helyi logisztikai funkciókat ellátó intézmények, szervezetek kialakulásának elősegítése. A helyi közösségi, települési, település csoport szintjén történő önellátásra való törekvés kiemelt dimenziója az energiaellátásban való függetlenség elérése. Ennek érdekében cél a helyi szinten elérhető – elsősorban megújuló – energiaforrások felhasználására alapozott közösségi szintű energiatermelő- és ellátórendszerek elterjedésének ösztönzése.

- **Közösségfejlesztés és a hátrányos helyzetű népesség-csoportok társadalmi integrációjának elősegítése:**

  Közösségi szinten segíteni kell a közösségek összetartó erejének növelését, a civil aktivitás fokozását. A természeti örökség védelme, megőrzése és megismertetése a külvilággal a somogyi emberek közös ügye, mely nagymértékben hozzájárul a helyi és somogyi identitástudat erősítéséhez. Erősíteni kell a szociális ellátórendszer hatékonyságát is, melynek ki kell egészülnie a kora gyermekkori (bölcsődei, óvodai) nevelés eszközeivel. Meg kell akadályozni, hogy szegregálódó térségek alakuljanak ki a megye területén.

- **A közösség által használt infrastrukturális elemek fejlesztése, kiépítése, valamint a szolgáltatási intézményrendszer infrastrukturális feltételeinek javítása:**

  Cél a munkaerő mobilitásának fokozása, a szolgáltatásokhoz való egyenlő esélyű hozzáférés érdekében a megye közlekedési infrastruktúra fejlesztésénél a funkcionális, vagyis foglalkoztatási és szolgáltató térségi vonzásközpontok településekről való elérhetőségének javítása, valamint a közlekedési szolgáltatások fejlesztése. A megye társadalmi, közvetve gazdasági fejlődése érdekében cél a humán erőforrások fejlesztését is igénylő, a térségi humán közszolgáltatások (óvodai ellátás, kulturális, egészségügyi) és szociális ellátások elérhetőségének javítása. A megyei városhálózat erősítése érdekében cél a városok, különösen a járási központok foglalkoztató (üzleti) és szolgáltató funkcióinak megerősítése. Célként fogalmazható meg a környezetbiztonság javítása, a környezeti és klímaváltozással járó kockázatok csökkentése a települési zöldfelületi rendszer, valamint a települési csapadékvíz elvezetés fejlesztésével. Cél továbbá a jellemzően hátrányos helyzetű népesség által lakott leromlott, szegregált/szegregálódó városi területek leszakadásának megakadályozása (szegregáció megelőzése), az érintett területek társadalmi és környezeti megújítása közösségi és szociális funkciók megjelenésének támogatásával.

2.2. Az ITP célok közötti kapcsolatrendszer (célok integráltsága)

Az ITP megvalósítását szolgáló célok integráltságát jól jellemzi, hogy az egyes célok mely más célok megvalósulását segítik közvetlen, vagy akár közvetett módon. Mindemellett fontos kiemelni a megyei területfejlesztési program által meghatározott célhierarchia különböző szintjei közötti kapcsolódási pontokat. Ezen összefüggés rendszert mutatják a következő mátrixok.

A megye átfogó céljai és tematikus (stratégiai) céljai közötti kapcsolódási pontokat bemutató. táblázatban szürke háttér jelöli azon megyei területfejlesztési program célrendszeri elemeket, melyek a megyei ITP eszközrendszerén kívül esnek (a TOP intézkedéseken keresztül történő támogatásokkal direkt módon nem elérhetőek).

A megyei területfejlesztési program célrendszere alapján meghatározott ITP célok belső koherenciája a 4. táblázatban látható. Legerősebb szinergikus hatás az 1. és 2., valamint a 3. és 4. cél között mutatható ki.

Átfogó célok / Tematikus célok	A rendszeres munkajövedelmet szerzők arányának növelése	A megye belső erőforrásainak fenntartható hasznosítása az ökológiai, társadalmi és gazdasági szempontok figyelembe vételével	A szolgáltatásokhoz való hozzáférés egyenlő esélyének biztosítása minden somogyi ember számára
A piaci igényekre választ adó vállalkozói szektor megerősítése, a K+F+I folyamatok ösztönzése	⇗	↗	
Piacképes tudást biztosító képzési struktúra és a lakosság készségeinek fejlesztése	⇗	↗	↗
A helyi termelést, közösségek önellátását segítő fejlesztések támogatása	↗	⇗	
Közösségfejlesztés és a hátrányos helyzetű népesség-csoportok társadalmi integrációjának elősegítése	↗	⇗	↗
Az infrastrukturális elemek fejlesztése, kiépítése, a szolgáltatási intézményrendszer megerősítése	↗		⇗

3. táblázat: Somogy megye területfejlesztési program tematikus és átfogó céljainak kapcsolatrendszere

ITP célok Somogy megye / ITP célok Somogy megye	A piaci igényekre választ adó vállalkozói szektor megerősítéséhez szükséges feltételek javítása	A helyi termelést, közösségek önellátását segítő fejlesztések támogatása	Közösségfejlesztés és a hátrányos helyzetű népesség-csoportok társadalmi integrációjának elősegítése	A közösség által használt infrastrukturális elemek fejlesztése, kiépítése, valamint a szolgáltatási intézményrendszer infrastrukturális feltételeinek javítása
A piaci igényekre választ adó vállalkozói szektor megerősítéséhez szükséges feltételek javítása		✓		✓
A helyi termelést, közösségek önellátását segítő fejlesztések támogatása	-		✓	✓
Közösségfejlesztés és a hátrányos helyzetű népesség-csoportok társadalmi integrációjának elősegítése	-	-		✓
A közösség által használt infrastrukturális elemek fejlesztése, kiépítése, valamint a szolgáltatási intézményrendszer infrastrukturális feltételeinek javítása	-	-	-	

4. táblázat: Somogy megyei ITP céljainak belső kapcsolatrendszere

2.3. A megyei területfejlesztési program területi célkitűzései, valamint az OFTK területi célrendszerének összefüggései

A megyei integrált területi program szempontjából is meghatározó szerepet játszanak a megye egyes sajátos téregységeire vonatkozóan megfogalmazott speciális célkitűzések, célterületek. A különböző célterületeken az egyes tematikus (stratégiai) célok eltérő súllyal kerülhetnek érvényesítésre.

A megye tematikus (stratégiai) céljai és a területi célok közötti kapcsolatrendszert az alábbi mátrix szemlélteti. A táblázatban szürke háttér jelöli azon megyei területfejlesztési program célrendszeri elemeket, melyek a megyei ITP eszközrendszerén kívül esnek (vagy a megyei jogú város ITP hatáskörébe esnek, vagy a TOP intézkedéseken keresztül történő támogatásokkal direkt módon nem elérhetőek). A sraffozott szürke háttér jelöli azt a területi célkitűzést, nevesen a Balaton kiemelt üdülőkörzet komplex fejlesztését, amelynek elérése a megyei ITP TOP forrásokra építő eszközeivel csak részben - és így semmiképp sem komplex módon - biztosítható.

Területi célok / **Tematikus célok**	**Balaton** kiemelt üdülőkörzet **komplex** fejlesztése	**Kaposvár** centrum szerepének erősítése, vonzáskörzetének fejlesztése	**Járásközpontok, városok** funkcióinak megerősítése	**Vidéki térségek**ben lakók életminőségének javítása, területi különbségek mérséklése	Somogy megye horvát **határ menti térség**ének fejlesztése a horvát kapcsolatok erősítésével
A piaci igényekre választ adó vállalkozói szektor megerősítése, a K+F+I folyamatok ösztönzése	↗		↗	↗	↗
Piacképes tudást biztosító képzési struktúra és a lakosság készségeinek fejlesztése					
A helyi termelést, közösségek önellátását segítő fejlesztések támogatása			↗	↗	↗
Közösségfejlesztés és a hátrányos helyzetű népességcsoportok társadalmi integrációjának elősegítése			↗	↗	↗
Az infrastrukturális elemek fejlesztése, kiépítése, a szolgáltatási intézményrendszer megerősítése	↗		↗	↗	↗

5. táblázat: Somogy megye területfejlesztési program tematikus és területi céljainak kapcsolatrendszere

A célrendszer összevetéséből jól látható, hogy a megyei területfejlesztési program tematikus célkitűzései közül – és ebből levezetett módon az ITP célok közül is –az utolsó cél horizontális jelleggel szinte minden térségben hangsúlyosan megjelenik, míg a „a helyi termelést, közösségek önellátását segítő fejlesztések támogatása”, valamint a „közösségfejlesztés és a hátrányos helyzetű népesség-csoportok társadalmi integrációjának elősegítése” célok nagyrészt a megye vidéki térségeire koncentrálnak.

A Somogy megyei ITP szempontjából releváns (a TOP megyei keret eszközrendszerével hatékonyan elérhető) területi célok:

- **Járásközpontok, városok funkcióinak megerősítése:**

  A vidéki térségek további leszakadásának megállítását támogatandó kiemelt szerepet kapnak a vidéki térségközpontok, melyek szolgáltatásaik révén kiszolgálói kell, hogy legyenek a vonzáskörzetük településeinek. A gazdasági funkciók erősítése mellett, azzal párhuzamosan szükséges a minőségi egészségügyi-, és szociális szolgáltatásokhoz való jobb hozzáférés biztosítása. A piaci szereplők együttműködésének támogatásában, a hálózatosodásban szintén fejlődési potenciál rejlik. A vidéki népesség megtartásának kulcsa a járásközpontok megközelíthetősége, a térségközpontok elérhetőségét javító közlekedés-fejlesztés. A javuló életminőség feltétele mindezek mellett az élhető városok létrejötte, a lakókörnyezet, a városi terek megújítása.

- **Vidéki térségekben lakók életminőségének javítása, területi különbségek mérséklése:**

  A vidéki térségek fejlesztése a városoktól, funkcionális várostérségektől eltérő, integrált beavatkozást igényel. A térségek felzárkóztatásának kulcsa elsősorban a helyben rendelkezésre álló erőforrások korábbinál hatékonyabb felhasználása lehet. Fókuszként jelenik meg az intenzív, munkaerő igényes és magas hozzáadott értéket, főként feldolgozott- vagy késztermeket előállító ágazatok termékeik piacra jutásának támogatása. E térségekben további cél a megújuló energiaforrások minél nagyobb arányú alkalmazása, a helyi energiatermelő rendszerek elterjesztése. A gazdaság diverzifikációja különösen a vidék természeti adottságaira (pl. termálvízkincs) építve a különböző „természet közeli” turizmus termékek, turisztikai szolgáltatások fejlesztése révén valósítható meg. Célként fogalmazható meg a szomszédos megyék hasonló adottságú térségeinek, így pl. Északkelet-Somogy, Észak-Tolna, Dél-Fejér, de ugyanígy Délnyugat-Somogy és Dél-Zala térségekre kiterjedő elmaradott belső periféria együttes, összehangolt fejlesztése.

- **Somogy megye horvát határ menti térségének fejlesztése:**

  A térség helyzetéből adódóan szükségszerűen kell, hogy éljen a horvát nyitás kínálta lehetőségekkel, ennek érdekében le kell fektetni a jövőben várhatóan dinamikusan növekvő kereskedelmi, gazdasági kapcsolatok infrastrukturális és szervezeti,

együttműködési alapjait. Ennek keretében meg kell teremteni a vállalkozások, letelepedését elősegítő infrastrukturális feltételeket, ki kell építeni az azok igényeit kiszolgáló üzleti szolgáltatásokat. A gazdasági-kereskedelmi kapcsolatok élénkítése érdekében alapfeltétel a közlekedési kapcsolat javítása. A határ mindkét oldalán jellemző vegyes nemzetiségű lakosságra tekintettel szükséges a közös kulturális hagyományok ápolása, közösségi együttműködések fejlesztése.

A területi célok hangsúlyosabb elérésének biztosítása érdekében az Integrált Területi Program intézkedésrendszerén belül az eredményekhez leghatékonyabb hozzájárulást biztosító fejlesztési területeken földrajzi beavatkozási célterületként kerülnek kijelölésre egyrészt a Balaton Kiemelt Üdülőkörzet települései (elsősorban a turisztikai célú intézkedés esetében), valamint a 106/2015 (IV.23.) Korm. rendelet szerinti komplex programmal fejlesztendő járások (elsősorban a gazdaságfejlesztési célokat közvetlenül, vagy közvetetten szolgáló intézkedések esetében).

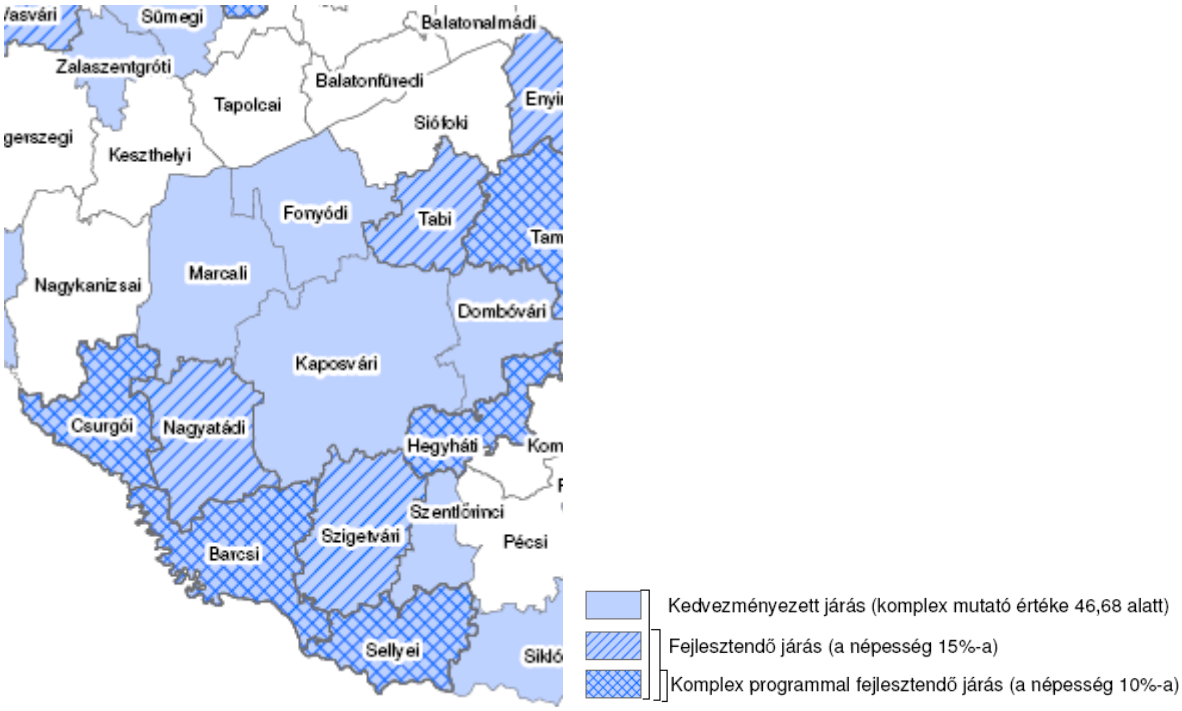

1. számú térkép: Komplex programmal fejlesztendő járások

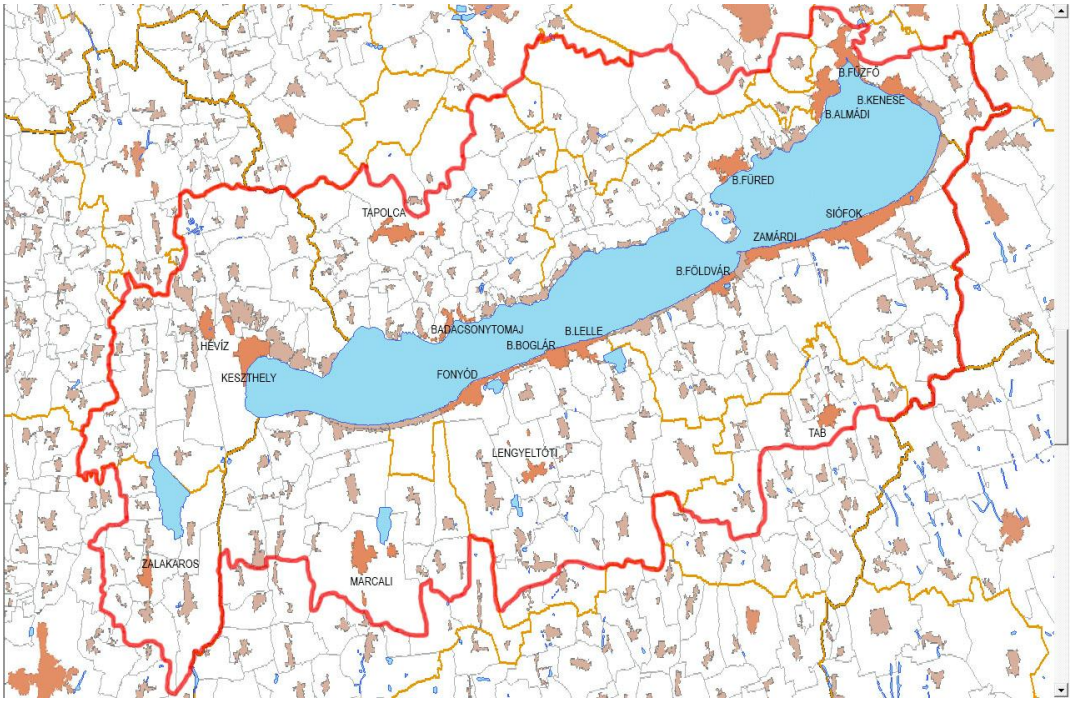

2. számú térkép: A Balaton Kiemelt Üdülőkörzet területe

A megyei területfejlesztési programban megjelölt földrajzi célterületek területi kapcsolatrendszerét, integráltságát az alábbi térkép (stratégiai térstruktúra) is szemlélteti.

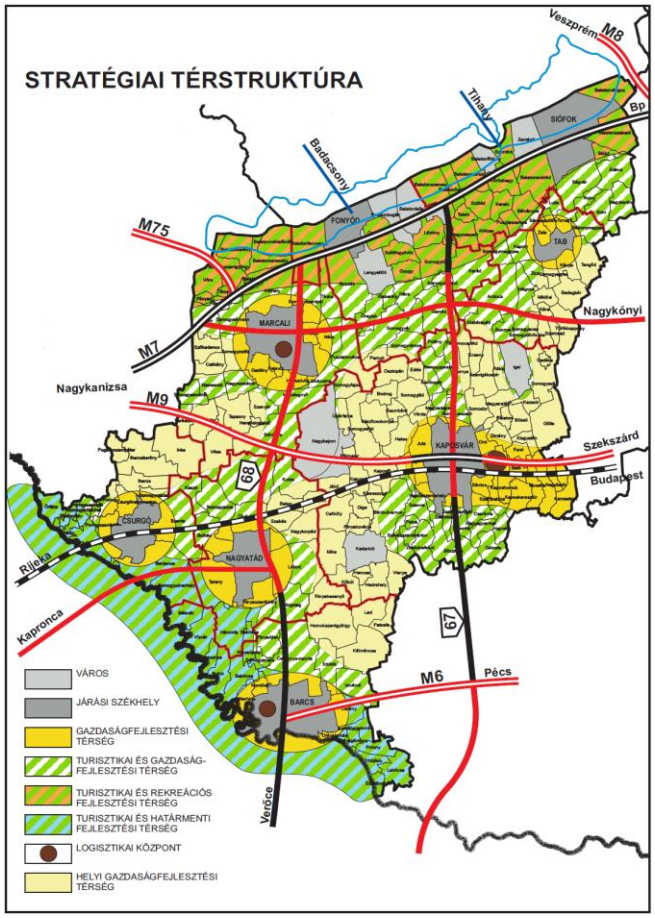

A megye által fejlesztési fókuszterületként kijelölt területi céljainak ugyanakkor illeszkedniük kell az országos, az OFTK által kijelölt fejlesztési célterületek rendszeréhez. A megyei területi célok és az OFTK területi célok kapcsolatrendszerét a következő mátrix hivatott bemutatni. A célrendszeri elemek kapcsolatrendszerének bemutatása során az egyes célok közötti kapcsolatok erősségét a grafikus szimbólum (pipa) mérete jelzi. A nagyobb méretű szimbólum erős, közvetlen kapcsolatot jelöl, míg a kisebb méretű szimbólum a csak részleges, vagy közvetett kapcsolódási pontokat jelzi.

Országos Fejlesztési és Területfejlesztési Koncepció / Somogy Megyei Területfejlesztési Program	Az ország makro-regionális szerepének erősítése	Többközpontú térszerkezetet biztosító városhálózat	Vidéki térségek népesség-megtartó képességének növelése	Kiemelkedő táji értékű térségek fejlesztése	Területi különbségek csökkentése, térségi felzárkóztatás és gazdaság-ösztönzés	Összekapcsolt terek: az elérhetőség és a mobilitás biztosítása
Balaton kiemelt üdülőkörzet komplex fejlesztése		✓	✓	✓	✓	✓
Kaposvár centrum szerepének erősítése, vonzáskörzetének fejlesztése		✓			✓	✓
Járásközpont ok, városok funkcióinak megerősítése		✓	✓		✓	✓
Vidéki térségekben lakók életminőségének javítása, területi különbségek mérséklése			✓	✓	✓	✓
Somogy megye horvát határ menti térségének fejlesztése a horvát kapcsolatok erősítésével			✓		✓	✓

6. táblázat: Somogy megye területfejlesztési program területi céljainak és az OFTK területi célok kapcsolatrendszere

2.4. A megye és a megyei jogú város (MJV) fejlesztési irányainak összhangja, kapcsolódási pontok a szomszédos megyék fejlesztési irányaival

Somogy megye és a szomszédos megyék fejlesztési irányaiban meglevő szinergiák feltárásához első közelítésben a megyei területfejlesztési programokban lefektetett célok kapcsolatrendszerét szükséges bemutatni. Ennek eredményeként láthatóvá válnak az ITP célokként azonosított megyei fejlesztési célokhoz leginkább kapcsolható szomszédos megyei célok, így beazonosíthatóvá válnak azon fejlesztési területek, ahol az ITP végrehajtása során beavatkozási szinten is szorosabb együttműködés kialakítása célszerű a szomszédos megyékkel. A szomszédos megyék területfejlesztési programjaiban lefektetett célokkal való kapcsolatot az alábbi mátrixok mutatják. A táblázatokban szürke háttér jelöli azon Somogy megyei területfejlesztési program célrendszeri elemeket, melyek a megyei ITP eszközrendszerén kívül esnek (a TOP intézkedéseken keresztül történő támogatásokkal direkt módon nem elérhetőek). A nagyobb méretű pipa szimbólum erős, közvetlen kapcsolatot jelöl, míg a kisebb méretű szimbólum a csak részleges, vagy közvetett kapcsolódási pontokat jelzi.

Specifikus célok Baranya megye / Tematikus specifikus célok Somogy megye	Helyi gazdaságok fejlesztése	Tartós növekedésre képes gazdaság megteremtése	Piaci igényekre reagálni képes emberi erőforrás fejlesztés	Társadalmi felzárkóztatás	Stratégiai erőforrások fenntartható használata	Elérhetőség és mobilitás javítása	Nagytérségi csomóponttá válás
A piaci igényekre választ adó vállalkozói szektor megerősítése, a K+F+I folyamatok ösztönzése	✓	✓					
Piacképes tudást biztosító képzési struktúra és a lakosság készségeinek fejlesztése			✓	✓			
A helyi termelést, közösségek önellátását segítő fejlesztések támogatása)	✓	✓		✓			
Közösségfejlesztés és a hátrányos helyzetű népesség-csoportok társadalmi integrációjának elősegítése			✓	✓			
Az infrastrukturális elemek fejlesztése, kiépítése, a szolgáltatási intézményrendszer megerősítése					✓	✓	✓

7. táblázat: Somogy és Baranya megye területfejlesztési program céljainak kapcsolatrendszere

Stratégiai célok Tolna megye / Tematikus specifikus célok Somogy megye	Új K+F+I és logisztikai központok kialakítása vállalkozói együttműködések létrehozásával iparáganként, termékpályánként	Oktatásfejlesztés, hátrányos helyzetű csoportok munkaerő-piaci esélyeinek javítása	Mezőgazdasági alapanyagokra épülő nagy hozzáadott értékű termék előállítás, feldolgozás, piaci értékesítés és agrármarketing tevékenység termelői együttműködéssel	Piacképes, hagyományosan jelenlévő ipari ágazatok fejlesztése, valamint a kiemelten magas kézimunka igényű, elsősorban könnyűipari tevékenységek (gépgyártás, fémfeldolgozás élelmiszeripar, textil- és bőripar)	A kedvezőtlen demográfiai folyamatok (negatív) hatásainak mérséklése	Vidéki életminőség javítása és a rurális térség népességmegtartó képességének elősegítése	A megye természeti erőforrásainak, táji és természeti értékeinek és épített környezetének szélesebb körű megismertetése, potenciáljának javítása, fenntartható hasznosítása és tematikus összekapcsolása
A piaci igényekre választ adó vállalkozói szektor megerősítése, a K+F+I folyamatok ösztönzése	✓			✓			
Piacképes tudást biztosító képzési struktúra és a lakosság készségeinek fejlesztése		✓			✓		
A helyi termelést, közösségek önellátását segítő fejlesztések támogatása)			✓	✓		✓	
Közösségfejlesztés és a hátrányos helyzetű népesség-csoportok társadalmi integrációjának elősegítése		✓			✓		
Az infrastrukturális elemek fejlesztése, kiépítése, a szolgáltatási intézményrendszer megerősítése					✓		✓

8. táblázat: Somogy és Tolna megye területfejlesztési program céljainak kapcsolatrendszere

Stratégiai célok Fejér megye / Tematikus specifikus célok Somogy megye	Hálózati együttműködések fejlesztése	Vállalkozó-innovatív társadalom megteremtése	Befektetés az emberekbe	Természeti és kulturális értékek megőrzése, bemutatása, lakókörnyezet javítása	Természeti erőforrások védelme	Versenyképes vállalatok támogatása	Versenyképes gazdaság feltételeinek megteremtése	Periférikus és vidéki térségek felzárkóztatása
A piaci igényekre választ adó vállalkozói szektor megerősítése, a K+F+I folyamatok ösztönzése	✓	✓				✓	✓	
Piacképes tudást biztosító képzési struktúra és a lakosság készségeinek fejlesztése		✓					✓	
A helyi termelést, közösségek önellátását segítő fejlesztések támogatása			✓	✓	✓			✓
Közösségfejlesztés és a hátrányos helyzetű népesség-csoportok társadalmi integrációjának elősegítése					✓			✓
Az infrastrukturális elemek fejlesztése, kiépítése, a szolgáltatási intézményrendszer megerősítése					✓		✓	

9. táblázat: Somogy és Fejér megye területfejlesztési program céljainak kapcsolatrendszere

Ágazati stratégiai célok Zala megye / Tematikus specifikus célok Somogy megye	KKV-k és nemzetközi nagyvállalatok aktivitásának élénkítése	Jövő centrikus, piacképes gazdasági tevékenységek fejlesztése	Hagyományokon alapuló gazdasági ágazatok megerősítése, hozzáadott érték növelése	A jövő iparágait és a hagyományos ágazatokat támogató rugalmas képzési rendszer	Társadalmi depresszió kezelése felkészítés a munkára	Egészséges, vonzó, emberközpontú épített- és természeti környezet	Korszerű, elérhető intézményi struktúra és szolgáltatás-rendszer, egyenlőtlenségek csökkentése
A piaci igényekre választ adó vállalkozói szektor megerősítése, a K+F+I folyamatok ösztönzése	✓	✓					
Piacképes tudást biztosító képzési struktúra és a lakosság készségeinek fejlesztése	✓			✓			
A helyi termelést, közösségek önellátását segítő fejlesztések támogatása)			✓				
Közösségfejlesztés és a hátrányos helyzetű népesség-csoportok társadalmi integrációjának elősegítése				✓	✓		
Az infrastrukturális elemek fejlesztése, kiépítése, a szolgáltatási intézményrendszer megerősítése						✓	✓

10. táblázat: Somogy és Zala megye területfejlesztési program céljainak kapcsolatrendszere

Somogy és a szomszédos megyék fejlesztési programokban meghatározott céljait összehasonlítva elmondható, hogy mindegyik területi szereplő hangsúlyt fektet a foglalkoztatás bővítésére, melyben kiemelt szerepet kap a helyi erőforrásokra való minél intenzívebb támaszkodás, azok ökológiai szempontokat szem előtt tartó, fenntartható hasznosítása. Ezen felül mindegyik megye figyelmet szentel a társadalmi kohézió és felzárkóztatás, az öregedő társadalom problematikájára, valamint a közösségek megerősítésére, az integrációs folyamatok támogatására. Mindezt Somogyhoz hasonlóan a szomszédos megyék többségében az infrastrukturális elemek fejlesztése is támogatja elsősorban a közlekedési kapcsolatok erősítése révén.

Hasonlóan a szomszédos megyék fejlesztési irányaival meglevő szinergiák feltárásához, vizsgálható a megyei jogú város integrált településfejlesztési stratégiája (ITS) keretében megfogalmazott fejlesztési célokkal való összhang, feltárhatóak a lehetséges kapcsolódási felületek. Somogy megye területfejlesztési program célrendszere és Kaposvár MJV ITS-ben meghatározott fejlesztési céljai közti kapcsolatrendszert az alábbi mátrix mutatja:

Stratégiai célok Kaposvár MJV ITS / **Tematikus specifikus célok Somogy megye**	Térségi erőforrásokra és együttműködésekre alapozott erős helyi gazdaság	Vonzó üzleti környezet	Korszerű, energia hatékony és környezetbarát városi infrastruktúrák és szolgáltatások	Harmonikus város: vonzó városi környezet és aktív, egészséges társadalom	Szolidáris, családbarát város
A piaci igényekre választ adó vállalkozói szektor megerősítése, a K+F+I folyamatok ösztönzése	✓	✓			
Piacképes tudást biztosító képzési struktúra és a lakosság készségeinek fejlesztése		✓			
A helyi termelést, közösségek önellátását segítő fejlesztések támogatása)	✓		✓		
Közösségfejlesztés és a hátrányos helyzetű népesség-csoportok társadalmi integrációjának elősegítése				✓	✓
Az infrastrukturális elemek fejlesztése, kiépítése, a szolgáltatási intézményrendszer megerősítése		✓	✓	✓	✓

11. táblázat: Somogy megye területfejlesztési program céljainak és Kaposvár MJV ITS-ben megfogalmazott céljainak kapcsolatrendszere

A város területére és fejlesztési céljaira külön kerettel rendelkező és tervező Kaposvár Megyei Jogú Város tervezett fejlesztési irányai és a megyei ITP kapcsolatára a fentieken túl az alábbi térség- és téma specifikus megállapítások fogalmazhatók meg:

- A megyeszékhely integrált településfejlesztési stratégiájában foglalt célrendszer és a megyei ITP-t megalapozó területfejlesztési stratégia és operatív program célrendszerei szoros összhangban vannak.
- Kaposvár MJV településfejlesztési irányai tematikailag összhangban vannak a megyei ITP fejlesztési irányaival és megvalósulásuk segíti elsősorban a Kaposvári járás, közvetve más járások fejlesztéseit a kialakult térségi kapcsolatokon keresztül,
- A megyei és a városi gazdaságfejlesztési irányok ugyanazon ágazatok, elsősorban az agrár- és élelmiszeripar fejlesztésére irányulnak, egységes, egymást erősítő rendszert alkotva.
- A turizmus fejlesztésében a balatoni és a kaposvári turisztikai kínálat összekapcsolásában a megyei ITP keretében megvalósítható vonzerőfejlesztések, egyes közlekedési (kerékpárút) fejlesztések és a kaposvári városi turisztikai fejlesztések alkotnak szerves egységet.
- A kutatás-fejlesztés és innováció célját szolgáló fejlesztési irányokban a Kaposvári Egyetem fejlesztési lehetőségei teremtik meg a kapcsolatot, amelyek részben a megyei, részben a városi keret finanszírozásában, ugyanakkor egységes koncepció mentén valósulnak meg.

3. Az ITP forrásallokációja

3.1. a TOP 1. prioritás tervezett forrásallokációja:

TOP prioritások	1. Térségi gazdasági környezet fejlesztése a foglalkoztatás elősegítésére			
TOP prioritások intézkedései	1.1. Helyi gazdasági infrastruktúra fejlesztése	1.2. Társadalmi és környezeti szempontból fenntartható turizmusfejlesztés	1.3. A gazdaságfejlesztést és a munkaerő mobilitás ösztönzését szolgáló közlekedésfejlesztés	1.4. A foglalkoztatás segítése és az életminőség javítása családbarát, munkába állást segítő intézmények, közszolgáltatások fejlesztésével
Forrást biztosító Strukturális Alap megnevezése	ERFA	ERFA	ERFA	ERFA
TOP prioritások közötti forrásmegosztás (Mrd Ft)	298,450			
A megye forráskeretének megoszlása TOP prioritások között (Mrd Ft)	16,236			
Az egyes TOP prioritásokon belüli intézkedések közötti forrásmegoszlás (Mrd Ft)	114,354	71,328	51,126	61,642
A megye TOP forráskeretének megosztása prioritásonként és intézkedésenként a TOP belső arányok szerint (Mrd Ft)	6,221	3,880	2,781	3,353
Az egyes TOP prioritások közötti saját igényeken alapuló forrásmegoszlás (Mrd Ft)	16,084			
Az egyes TOP prioritásokon belül az intézkedések közötti saját igényeken alapuló forrásmegoszlás (Mrd Ft)	6,244	3,734	2,781	3,325
2015-ben meghirdetett források (Mrd Ft)	3,500	3,000	2,781	2,200
2016-ban meghirdetésre kerülő források (Mrd Ft)	2,744	0,734	0,000	1,125
2017-ben meghirdetésre kerülő források (Mrd Ft)	0,000	0,000	0,000	0,000

A tervezett forrásarány változások indoklása:

Prioritás	Intézkedések	Eltérés magyarázata
1. Térségi gazdasági környezet fejlesztése a foglalkoztatás elősegítésére	1.1. Helyi gazdasági infrastruktúra fejlesztése	A sablon által automatikusan számított érték (c17 cella) helyett a 1562/2015. (VIII. 12.) Korm. határozatban elfogadott összeg került rögzítésre.
	1.2. Társadalmi és környezeti szempontból fenntartható turizmusfejlesztés	A sablon által automatikusan számított érték (d17 cella) helyett a 1562/2015. (VIII. 12.) Korm. határozatban elfogadott összeg került rögzítésre.
	1.3. A gazdaságfejlesztést és a munkaerő mobilitás ösztönzését szolgáló közlekedésfejlesztés	Nem releváns
	1.4. A foglalkoztatás segítése és az életminőség javítása családbarát, munkába állást segítő intézmények, közszolgáltatások fejlesztésével	A sablon által automatikusan számított érték (f17 cella) helyett a 1562/2015. (VIII. 12.) Korm. határozatban elfogadott összeg került rögzítésre.

A keretösszeg felhasználási módok szerinti megosztása:

1. Térségi gazdasági környezet fejlesztése a foglalkoztatás elősegítésére		1.1. Helyi gazdasági infrastruktúra fejlesztése	1.2. Társadalmi és környezeti szempontból fenntartható turizmusfejlesztés	1.3. A gazdaságfejlesztést és a munkaerő mobilitás ösztönzését szolgáló közlekedésfejlesztés	1.4. A foglalkoztatás segítése és az életminőség javítása családbarát, munkába állást segítő intézmények, közszolgáltatások fejlesztésével
Prioritáson belüli intézkedésenkénti forrásmegosztás (Mrd Ft)		6,244	3,734	2,781	3,325
Forráskeret felhasználási módok	Megyei Önkormányzat saját projekt	0,000	0,000	0,000	0,000
	Földrajzi célterület	0,875	0,750	0,450	0,440
	Fejlesztési cél	0,000	0,000	0,000	0,000
	Kedvezményezetti csoport	0,000	0,000	0,000	0,000
	Minden megyén belüli jogosult számára igényelhető	5,369	2,984	2,331	2,885

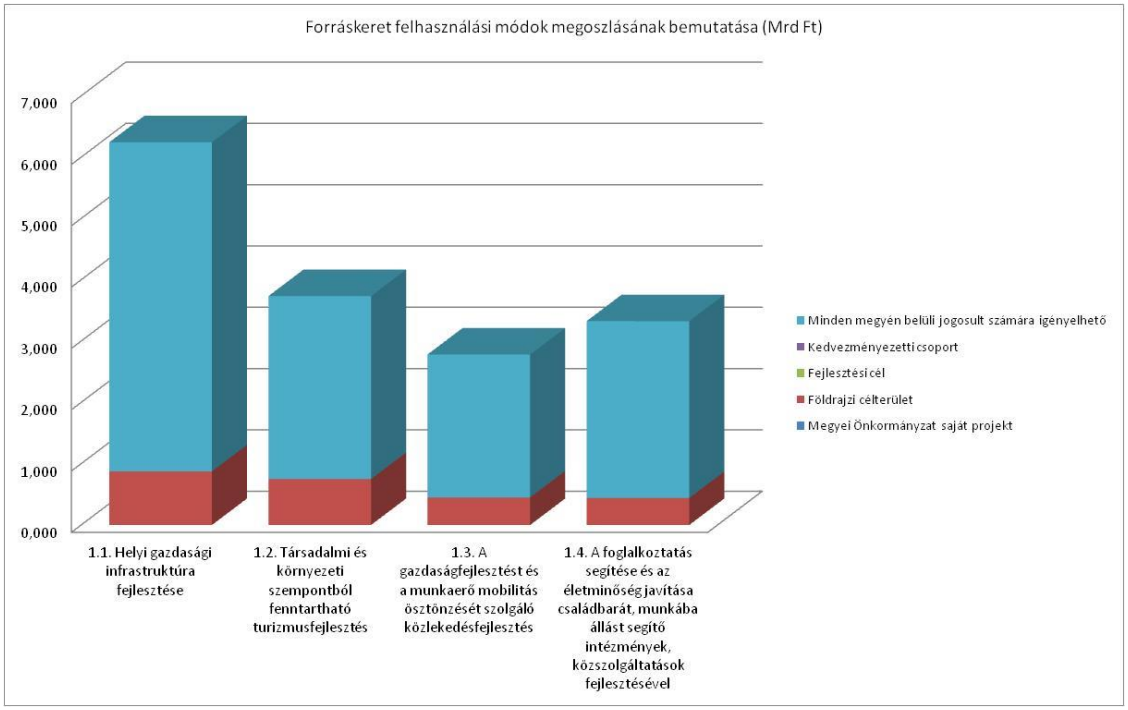

1. Térségi gazdasági környezet fejlesztése a foglalkoztatás elősegítésére				
Intézkedés kódszáma	1.1.	1.2.	1.3.	1.4.
A forráskeret felhasználási módok részletezése	106/2015 (IV.23.) Korm. rendelet szerinti komplex programmal fejlesztendő járások	Balaton Kiemelt Üdülőkörzet települései	106/2015 (IV.23.) Korm. rendelet szerinti komplex programmal fejlesztendő járások	106/2015 (IV.23.) Korm. rendelet szerinti komplex programmal fejlesztendő járások
A forráskeret felhasználási módok indoklása	A megyei területfejlesztési koncepcióban megfogalmazott, hozzájárulás a megye felzárkóztatásához és a belső területi kiegyenlítődéshez cél hatékonyabb elérését segíti elő.	Somogy megye területfejlesztési programjában megfogalmazott területi célok (Balaton kiemelt üdülőkörzet komplex fejlesztése) teljesítésének elősegítése érdekében.	A megyei területfejlesztési koncepcióban megfogalmazott, hozzájárulás a megye felzárkóztatásához és a belső területi kiegyenlítődéshez cél hatékonyabb elérését segíti elő.	A megyei területfejlesztési koncepcióban megfogalmazott, hozzájárulás a megye felzárkóztatásához és a belső területi kiegyenlítődéshez cél hatékonyabb elérését segíti elő.

Somogy megye elmaradottabb térségeinek felzárkóztatása, valamint a területi kiegyenlítődés elősegítése érdekében az 1. prioritás keretében az 1.1. intézkedés forráskeretéből legalább 875 M Ft-ot, az 1.3. intézkedés forráskeretéből legalább 450 M Ft-ot, továbbá az 1.4. intézkedés forráskeretéből legalább 440 M Ft-ot a 106/2015 (IV.23.) Korm. rendelet szerinti komplex programmal fejlesztendő járásokra, mint földrajzi célterületre szükséges allokálni. Mindemellett Somogy megyében található az országosan is kiemelkedő jelentőségű Balaton Kiemelt Üdülőkörzet jelentős területe, így a turizmusfejlesztést célzó források keretéből legalább 750 M Ft-ot célszerű e térségre, mint a megye területfejlesztési programjában is kiemelt földrajzi célterületre allokálni.

3.2. a TOP 2. prioritás tervezett forrásallokációja:

TOP prioritások	2. Vállalkozásbarát, népességmegtartó településfejlesztés
TOP prioritások intézkedései	2.1. Gazdaságélénkítő és népességmegtartó településfejlesztés
Forrást biztosító Strukturális Alap megnevezése	ERFA
TOP prioritások közötti forrásmegosztás (Mrd Ft)	147,785
A megye forráskeretének megoszlása TOP prioritások között (Mrd Ft)	8,040
Az egyes TOP prioritásokon belüli intézkedések közötti forrásmegoszlás (Mrd Ft)	147,785
A megye TOP forráskeretének megosztása prioritásonként és intézkedésenként a TOP belső arányok szerint (Mrd Ft)	8,040
Az egyes TOP prioritások közötti saját igényeken alapuló forrásmegoszlás (Mrd Ft)	8,040
Az egyes TOP prioritásokon belül az intézkedések közötti saját igényeken alapuló forrásmegoszlás (Mrd Ft)	8,040
2015-ben meghirdetett források (Mrd Ft)	4,700
2016-ban meghirdetésre kerülő források (Mrd Ft)	3,340
2017-ben meghirdetésre kerülő források (Mrd Ft)	0,000

A tervezett forrásarány változások indoklása:

Prioritás	Intézkedések	Eltérés magyarázata
2. Vállalkozásbarát, népességmegtartó településfejlesztés	2.1. Gazdaságélénkítő és népességmegtartó településfejlesztés	Nem releváns

A keretösszeg felhasználási módok szerinti megosztása:

2. Vállalkozásbarát, népességmegtartó településfejlesztés		2.1. Gazdaságélénkítő és népességmegtartó településfejlesztés
Prioritáson belüli intézkedésenkénti forrásmegosztás (Mrd Ft)		8,040
Forráskeret felhasználási módok	Megyei Önkormányzat saját projekt	0,000
	Földrajzi célterület	0,000
	Fejlesztési cél	0,000
	Kedvezményezetti csoport	0,000
	Minden megyén belüli jogosult számára igényelhető	8,040

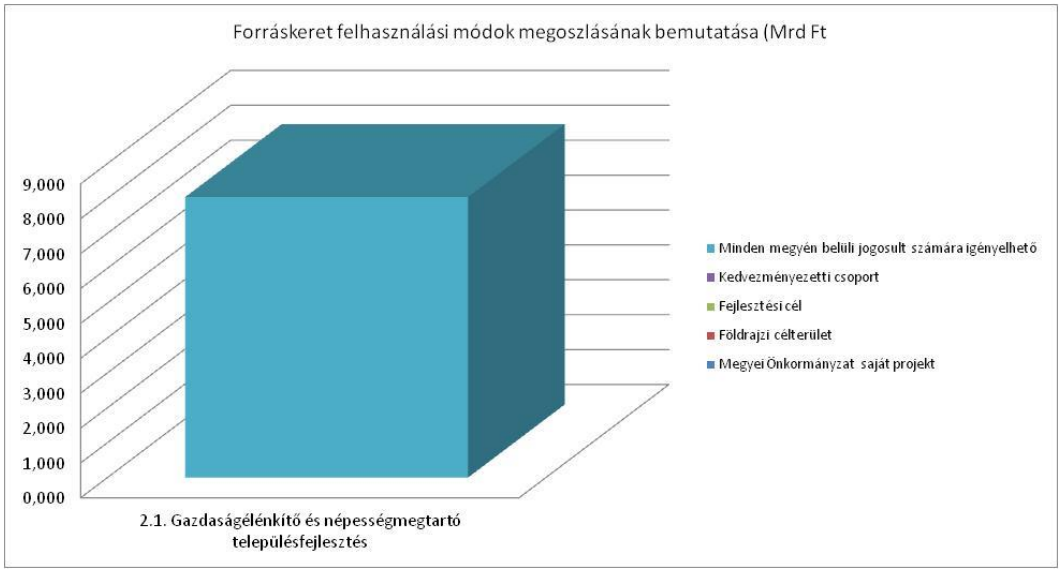

2. Vállalkozásbarát, népességmegtartó településfejlesztés	
Intézkedés kódszáma	2.1.
A forráskeret felhasználási módok részletezése	Nem releváns
A forráskeret felhasználási módok indoklása	

3.3. a TOP 3. prioritás tervezett forrásallokációja:

TOP prioritások	3. Alacsony széndioxid kibocsátású gazdaságra való áttérés kiemelten a városi területeken	
TOP prioritások intézkedései	3.1. Fenntartható települési közlekedésfejlesztés	3.2. Önkormányzatok energiahatékonyságának és a megújuló energia-felhasználás arányának növelése
Forrást biztosító Strukturális Alap megnevezése	ERFA	ERFA
TOP prioritások közötti forrásmegosztás (Mrd Ft)	200,986	
A megye forráskeretének megoszlása TOP prioritások között (Mrd Ft)	10,934	
Az egyes TOP prioritásokon belüli intézkedések közötti forrásmegoszlás (Mrd Ft)	75,276	125,710
A megye TOP forráskeretének megosztása prioritásonként és intézkedésenként a TOP belső arányok szerint (Mrd Ft)	4,095	6,839
Az egyes TOP prioritások közötti saját igényeken alapuló forrásmegoszlás (Mrd Ft)	10,934	
Az egyes TOP prioritásokon belül az intézkedések közötti saját igényeken alapuló forrásmegoszlás (Mrd Ft)	4,095	6,839
2015-ben meghirdetett források (Mrd Ft)	2,000	3,900
2016-ban meghirdetésre kerülő források (Mrd Ft)	2,095	2,939
2017-ben meghirdetésre kerülő források (Mrd Ft)	0,000	0,000

A tervezett forrásarány változások indoklása:

Prioritás	Intézkedések	Eltérés magyarázata
3. Alacsony széndioxid kibocsátású gazdaságra való áttérés kiemelten a városi területeken	3.1. Fenntartható települési közlekedésfejlesztés	Nem releváns
	3.2. Önkormányzatok energiahatékonyságának és a megújuló energia-felhasználás arányának növelése	Nem releváns

A keretösszeg felhasználási módok szerinti megosztása:

3. Alacsony széndioxid kibocsátású gazdaságra való áttérés kiemelten a városi területeken		3.1. Fenntartható települési közlekedés-fejlesztés	3.2. Önkormányzatok energiahatékonyságának és a megújuló energia-felhasználás arányának növelése
Prioritáson belüli intézkedésenkénti forrásmegosztás (Mrd Ft)		4,095	6,839
Forráskeret felhasználási módok	Megyei Önkormányzat saját projekt	0,000	1,000
	Földrajzi célterület	0,000	0,000
	Fejlesztési cél	0,000	0,000
	Kedvezményezetti csoport	0,000	0,000
	Minden megyén belüli jogosult számára igényelhető	4,095	5,839

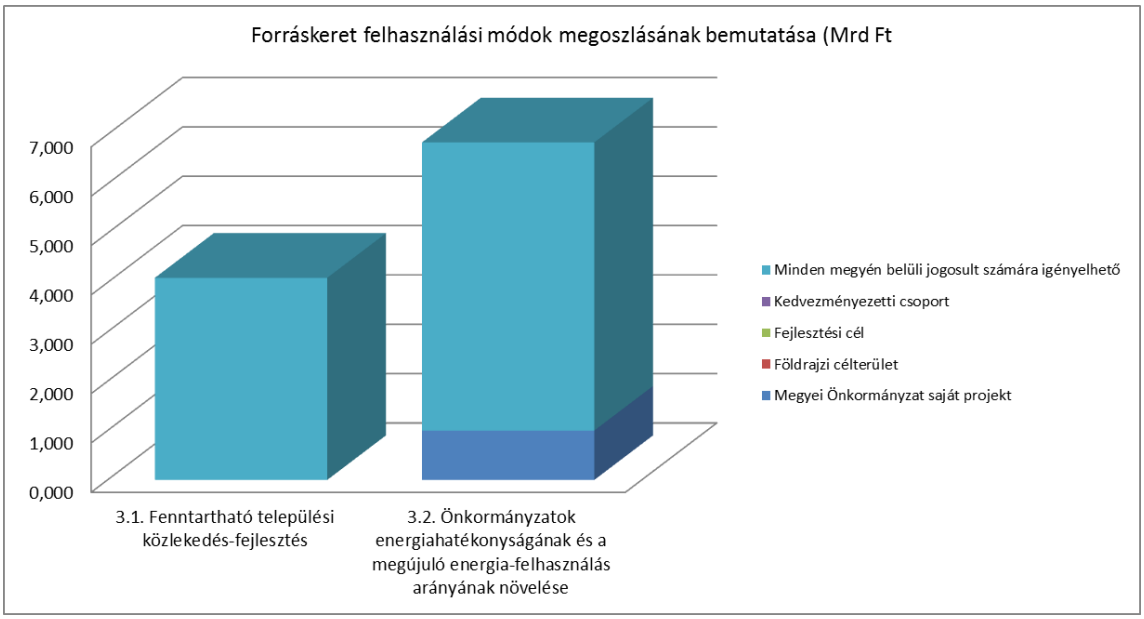

3. Alacsony széndioxid kibocsátású gazdaságra való áttérés kiemelten a városi területeken		
Intézkedés kódszáma	3.1.	3.2.
A forráskeret felhasználási módok részletezése	Nem releváns	Somogy Megyei Önkormányzat saját projektje
A forráskeret felhasználási módok indoklása		A Somogy Megyei Önkormányzat tulajdonában levő volt levéltár épületének energetikai korszerűsítése a Kaposvár Modern Városok Program kormányhatározatának 9. pontjában foglaltakkal összehangban (1803/2015. (XI. 10.) Kormányhatározat). A projekt megvalósítása elősegíti a megyei és városi önkormányzat közös törekvését, és a volt levéltár épületének energetikai rekonstrukciójával mindkét szervezet számára biztosíthatóvá válik az intézményeik megfelelő elhelyezése.

A megyei területfejlesztési program, valamint a megye integrált területi programjának hatékony végrehajtásához szükséges korszerű intézményi infrastruktúra biztosítását segítve a

3. prioritás keretében a 3.2. intézkedés forráskeretéből legalább 1 Mrd Ft-ot a Somogy Megyei Önkormányzat tulajdonában és/vagy fenntartásában levő ingatlanok fejlesztéseinek támogatására szükséges allokálni. Mindez összhangban van a Kaposvár Modern Városok Program kormányhatározatának 9. pontjában foglaltakkal (1803/2015. (XI. 10.) Kormányhatározat). A város történelmi központjában a Fő utca 10. szám alatti épületben működik a Rippl-Rónai Megyei Hatókörű Városi Múzeum, valamint e klasszicista Megyeháza épületének egy részében lévő helységekben végzi tevékenységét a Somogy Megyei Önkormányzat és Hivatala is. A Megyeháza épületével közös telken található, a Somogy Megyei Önkormányzat tulajdonában álló volt levéltár épületének a TOP keretében megvalósítható energetikai rekonstrukciójával, valamint e projekttel szinergiában a Modern Városok program részeként hazai források bevonásával megvalósítani tervezett projekt keretében új funkciók kialakításával mindkét szervezet számára megoldottá válik a megfelelő, hosszú távú zavartalan működést biztosító racionális elhelyezés.

3.4. a TOP 4. prioritás tervezett forrásallokációja:

TOP prioritások	4. A helyi közösségi szolgáltatások fejlesztése és a társadalmi együttműködés erősítése		
TOP prioritások intézkedései	4.1. Egészségügyi alapellátás infrastrukturális fejlesztése	4.2. A szociális alapszolgáltatások infrastruktúrájának bővítése, fejlesztése	4.3. Leromlott városi területek rehabilitációja
Forrást biztosító Strukturális Alap megnevezése	ERFA	ERFA	ERFA
TOP prioritások közötti forrásmegosztás (Mrd Ft)	61,769		
A megye forráskeretének megoszlása TOP prioritások között (Mrd Ft)	3,360		
Az egyes TOP prioritásokon belüli intézkedések közötti forrásmegoszlás (Mrd Ft)	21,510	17,089	23,170
A megye TOP forráskeretének megosztása prioritásonként és intézkedésenként a TOP belső arányok szerint (Mrd Ft)	1,170	0,930	1,260
Az egyes TOP prioritások közötti saját igényeken alapuló forrásmegoszlás (Mrd Ft)	3,360		
Az egyes TOP prioritásokon belül az intézkedések közötti saját igényeken alapuló forrásmegoszlás (Mrd Ft)	1,170	0,930	1,260
2015-ben meghirdetett források (Mrd Ft)	0,700	0,730	0,800
2016-ban meghirdetésre kerülő források (Mrd Ft)	0,470	0,200	0,460
2017-ben meghirdetésre kerülő források (Mrd Ft)	0,000	0,000	0,000

A tervezett forrásarány változások indoklása:

Prioritás	Intézkedések	Eltérés magyarázata
4. A helyi közösségi szolgáltatások fejlesztése és a társadalmi együttműködés erősítése	4.1. Egészségügyi alapellátás infrastrukturális fejlesztése	Nem releváns
	4.2. A szociális alapszolgáltatások infrastruktúrájának bővítése, fejlesztése	Nem releváns
	4.3. Leromlott városi területek rehabilitációja	Nem releváns

A keretösszeg felhasználási módok szerinti megosztása:

4. A helyi közösségi szolgáltatások fejlesztése és a társadalmi együttműködés erősítése		4.1. Egészségügyi alapellátás infrastrukturális fejlesztése	4.2. A szociális alapszolgáltatások infrastruktúrájának bővítése, fejlesztése	4.3. Leromlott városi területek rehabilitációja
Prioritáson belüli intézkedésenkénti forrásmegosztás (Mrd Ft)		1,17	0,93	1,26
Forráskeret felhasználási módok	Megyei Önkormányzat saját projekt	0,000	0,000	0,000
	Földrajzi célterület	0,000	0,000	0,000
	Fejlesztési cél	0,000	0,000	0,000
	Kedvezményezetti csoport	0,000	0,000	0,000
	Minden megyén belüli jogosult számára igényelhető	1,170	0,930	1,260

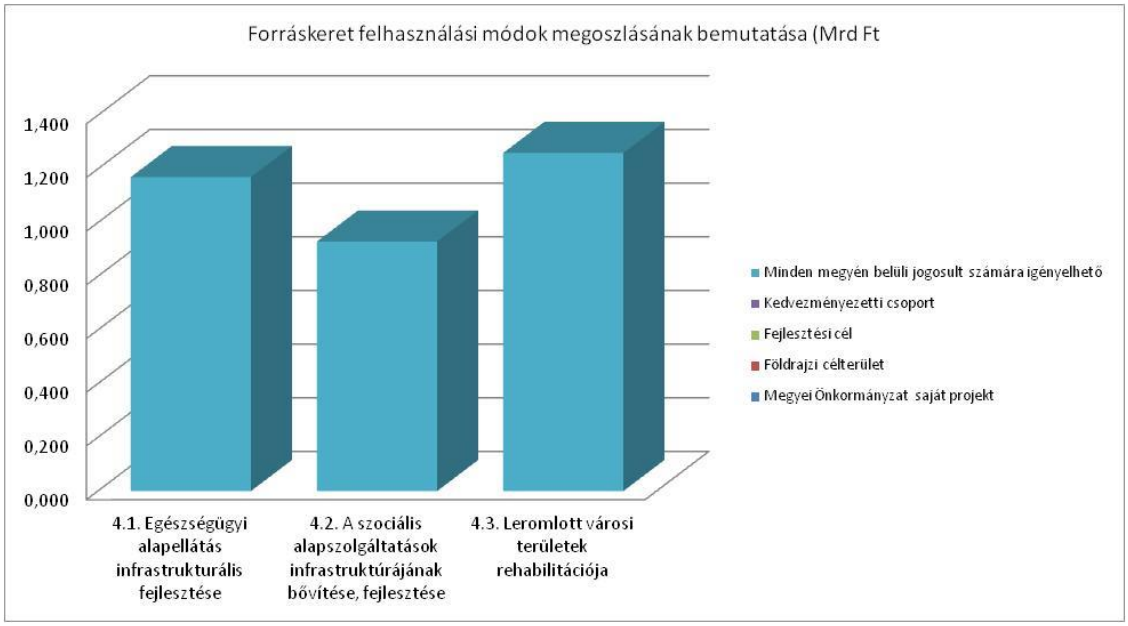

4. A helyi közösségi szolgáltatások fejlesztése és a társadalmi együttműködés erősítése			
Intézkedés kódszáma	4.1.	4.2.	4.3.
A forráskeret felhasználási módok részletezése	Nem releváns	Nem releváns	Nem releváns
A forráskeret felhasználási módok indoklása			

3.5. a TOP 5. prioritás tervezett forrásallokációja:

TOP prioritások	5. Megyei és helyi emberi erőforrás fejlesztések, foglalkoztatás-ösztönzés és társadalmi együttműködés		
TOP prioritások intézkedései	5.1. Foglalkoztatás-növelést célzó megyei és helyi foglalkoztatási együttműködések (paktumok)	5.2. A társadalmi együttműködés erősítését szolgáló helyi szintű komplex programok	5.3. Helyi közösségi programok megvalósítása
Forrást biztosító Strukturális Alap megnevezése	ESZA	ESZA	ESZA
TOP prioritások közötti forrásmegosztás (Mrd Ft)	89,691		
A megye forráskeretének megoszlása TOP prioritások között (Mrd Ft)	4,879		
Az egyes TOP prioritásokon belüli intézkedések közötti forrásmegoszlás (Mrd Ft)	66,271	8,622	14,798
A megye TOP forráskeretének megosztása prioritásonként és intézkedésenként a TOP belső arányok szerint (Mrd Ft)	3,605	0,469	0,805
Az egyes TOP prioritások közötti saját igényeken alapuló forrásmegoszlás (Mrd Ft)	5,031		
Az egyes TOP prioritásokon belül az intézkedések közötti saját igényeken alapuló forrásmegoszlás (Mrd Ft)	3,757	0,469	0,805
2015-ben meghirdetett források (Mrd Ft)	3,757	0,469	0,000
2016-ban meghirdetésre kerülő források (Mrd Ft)	0,000	0,000	0,400
2017-ben meghirdetésre kerülő források (Mrd Ft)	0,000	0,000	0,405

A tervezett forrásarány változások indoklása:

Prioritás	Intézkedések	Eltérés magyarázata
5. Megyei és helyi emberi erőforrás fejlesztések, foglalkoztatás ösztönzés és társadalmi együttműködés	5.1. Foglalkoztatás-növelést célzó megyei és helyi foglalkoztatási együttműködések (paktumok)	A sablon által automatikusan számított érték (m17 cella) helyett a 1562/2015. (VIII. 12.) Korm. határozatban elfogadott összeg került rögzítésre.
	5.2. A társadalmi együttműködés erősítését szolgáló helyi szintű komplex programok	Nem releváns
	5.3. Helyi közösségi programok megvalósítása	Nem releváns

A keretösszeg felhasználási módok szerinti megosztása:

5. Megyei és helyi emberi erőforrás fejlesztések, foglalkoztatás-ösztönzés és társadalmi együttműködés		5.1. Foglalkoztatás-növelést célzó megyei és helyi foglalkoztatási együttműködések (paktumok)	5.2. A társadalmi együttműködés erősítését szolgáló helyi szintű komplex programok	5.3. Helyi közösségi programok megvalósítása
Prioritáson belüli intézkedésenkénti forrásmegosztás (Mrd Ft)		3,757	0,469	0,805
Forráskeret felhasználási módok	Megyei Önkormányzat saját projekt	1,878	0,000	0,000
	Földrajzi célterület	0,000	0,000	0,000
	Fejlesztési cél	0,000	0,000	0,000
	Kedvezményezetti csoport	0,000	0,000	0,000
	Minden, megyén belüli jogosult számára igényelhető	1,879	0,469	0,805

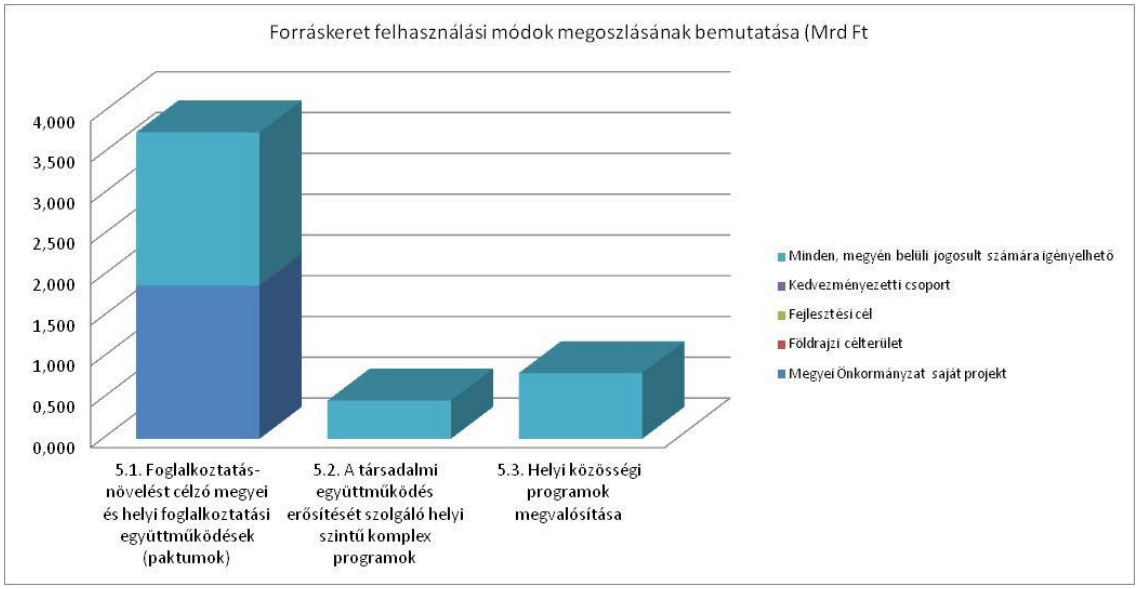

5. Megyei és helyi emberi erőforrás fejlesztések, foglalkoztatás-ösztönzés és társadalmi együttműködés			
Intézkedés kódszáma	5.1.	5.2.	5.3.
A forráskeret felhasználási módok részletezése	Somogy Megyei Önkormányzat saját projektje	Nem releváns	Nem releváns
A forráskeret felhasználási módok indoklása	Somogy megyei foglalkoztatási paktum projekt, amely a foglalkoztatási együttműködések megyei szintű koordinációját biztosítja.		

Az 5.1. a Foglalkoztatás-növelést célzó megyei és helyi foglalkoztatási együttműködések (paktumok) intézkedés esetében annak forráskeretéből legalább 1,878 Mrd Ft-ot a Somogy Megyei Önkormányzat kezdeményezésével megvalósuló megyei foglalkoztatási együttműködések projekt célra szükséges allokálni a megyei szinten összehangolt foglalkoztatás bővítést célzó együttműködések széles körű elterjedése és a program hatékony megvalósítása érdekében.

A TOP 5 prioritása közötti forrásmegoszlást összefoglaló jelleggel az alábbi diagramok mutatják:

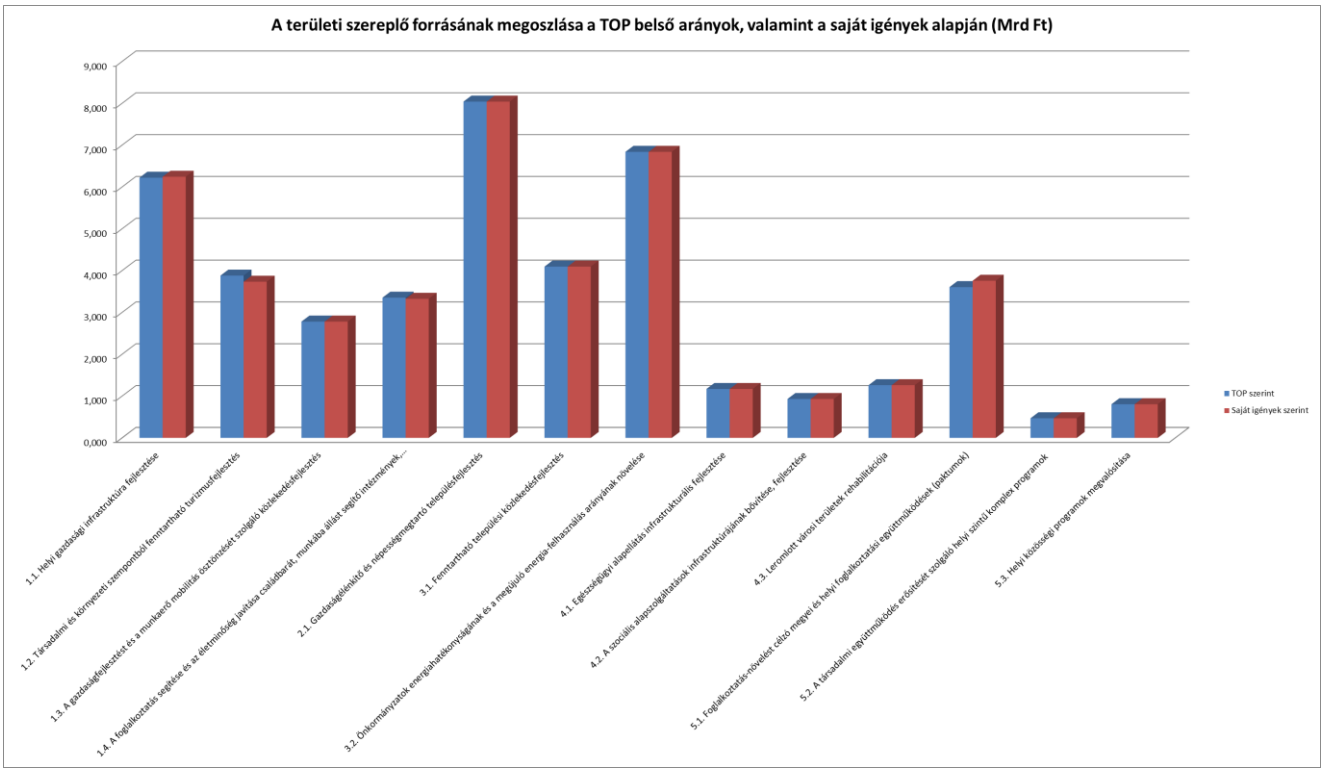
A területi szereplő forrásának megoszlása a TOP belső arányok, valamint a saját igények alapján (Mrd Ft)
9,000
8,000
7,000
6,000
5,000
4,000
3,000
2,000
1,000
0,000
TOP szerint
Saját igények szerint
1.1. Helyi gazdasági infrastruktúra fejlesztése
1.2. Társadalmi és környezeti szempontból fenntartható turizmusfejlesztés
1.3. A gazdaságfejlesztést és a munkaerő mobilitás ösztönzését szolgáló közlekedésfejlesztés
1.4. A foglalkoztatás segítése és az életminőség javítása családbarát, munkába állást segítő intézmények...
2.1. Gazdaságélénkítő és népességmegtartó településfejlesztés
3.1. Fenntartható települési közlekedésfejlesztés
3.2. Önkormányzatok energiahatékonyságának és a megújuló energia felhasználás arányának növelése
4.1. Egészségügyi alapellátás infrastrukturális fejlesztése
4.2. A szociális alapszolgáltatások infrastruktúrájának bővítése, fejlesztése
4.3. Leromlott városi területek rehabilitációja
5.1. Foglalkoztatás-növelést célzó megyei és helyi foglalkoztatási együttműködések (paktumok)
5.2. A társadalmi együttműködés erősítését szolgáló helyi szintű komplex programok
5.3. Helyi közösségi programok megvalósítása

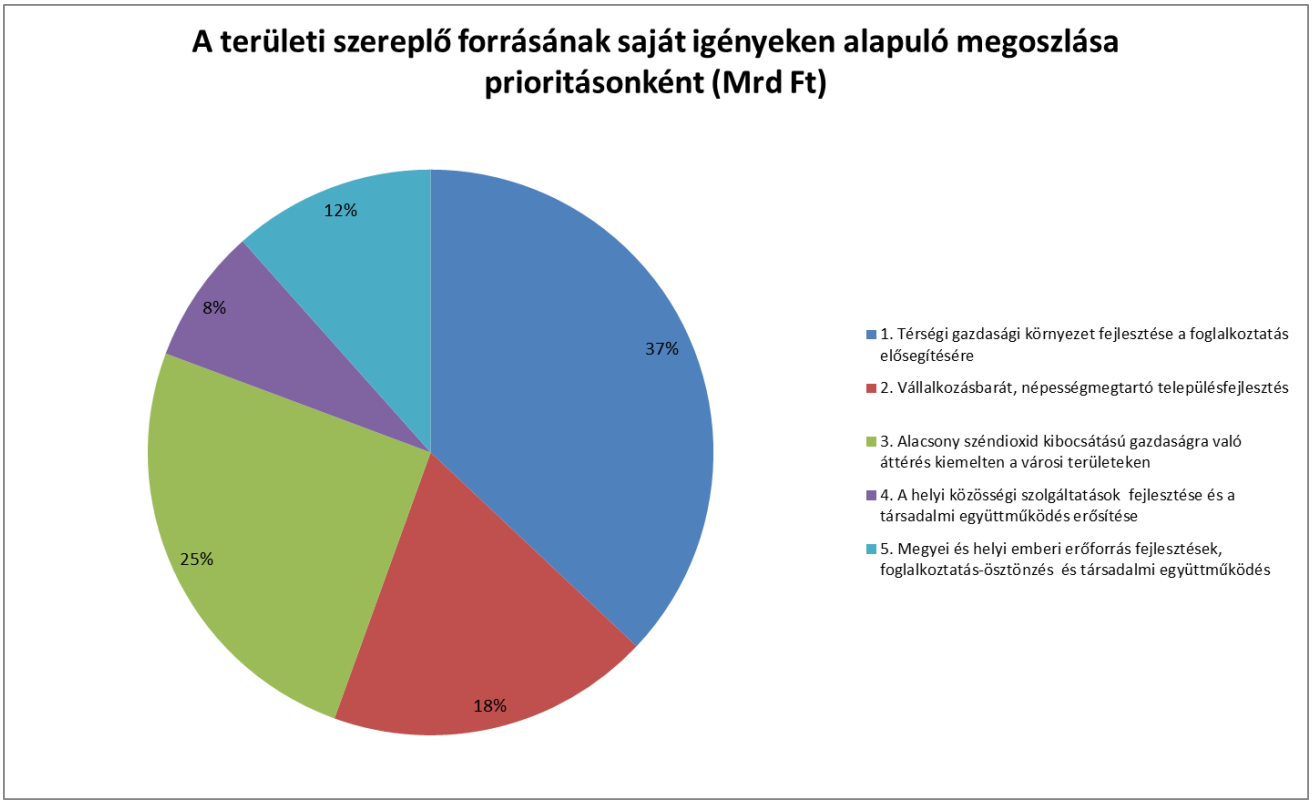
A területi szereplő forrásának saját igényeken alapuló megoszlása prioritásonként (Mrd Ft)
37%
18%
25%
8%
12%
1. Térségi gazdasági környezet fejlesztése a foglalkoztatás elősegítésére
2. Vállalkozásbarát, népességmegtartó településfejlesztés
3. Alacsony széndioxid kibocsátású gazdaságra való áttérés kiemelten a városi területeken
4. A helyi közösségi szolgáltatások fejlesztése és a társadalmi együttműködés erősítése
5. Megyei és helyi emberi erőforrás fejlesztések, foglalkoztatás-ösztönzés és társadalmi együttműködés

4. Az ITP indikátorvállalásai

TOP prioritás	Kimeneti indikátor neve	Mértékegysége	TOP Célértéke (2018)	Forrásarányos célérték (2018)	A megye által vállalt célérték (2018)	TOP Célértéke (2023)	Forrásarányos célérték (2023)	A megye által vállalt célérték (2023)	Megjegyzés
1. Térségi gazdasági környezet fejlesztése a foglalkoztatás elősegítésére	A fejlesztett vagy újonnan létesített iparterületek és ipari parkok területe	ha	275	15,02	15,02	1373	74,97	74,97	Az eredetileg benyújtott és a megyei közgyűlés által elfogadott ITP-ben a Somogy megye által vállat érték 2018-ra 10 ha volt, azonban a jelenlegi ITP sablon tábla nem teszi lehetővé a forrásarányos célértéknél alacsonyabb célérték vállalását.
	A felújított vagy korszerűsített utak teljes hossza	km	68	3,70	3,70	340	18,50	18,50	A megye által vállalt 2023-as célérték valójában a forrásarányos vállalással megegyező 18,5, de az excel kitöltőprogram nem teszi lehetővé 19,00-nél kisebb érték megadását, mert hibaüzenetet ír ki.
	Fejlesztett, 0-3 éves gyermekek elhelyezését biztosító férőhelyek száma	db	2500	135	135	12500	675	675	Az eredetileg benyújtott és és a megyei közgyűlés által elfogadott ITP-ben a Somogy megye által vállat érték 2018-ra 60 db volt, a jelenlegi ITP sablon tábla nem teszi lehetővé a forrásarányos célértéknél alacsonyabb célérték vállalását.
2. Vállalkozásbarát, népességmegtartó településfejlesztés	Városi területeken létrehozott vagy helyreállított nyitott terek	m2	279000	15178,54	15178,54	1395000	75892,69	75892,69	Az eredetileg benyújtott és és a megyei közgyűlés által elfogadott ITP-ben a Somogy megye által vállat érték 2018-ra 8000 m2, míg 2023-ra 75890 m2 volt, a jelenlegi ITP sablon tábla nem teszi lehetővé a forrásarányos célértéknél alacsonyabb célérték vállalását.
3. Alacsony széndioxid kibocsátású gazdaságra való áttérés kiemelten a városi területeken	Kialakított kerékpárforgalmi létesítmények hossza	km	240	13,06	13,06	686	37,32	37,32	Az eredetileg benyújtott és és a megyei közgyűlés által elfogadott ITP-ben a Somogy megye által vállat érték 2018-ra 7 km volt, a jelenlegi ITP sablon tábla nem teszi lehetővé a forrásarányos célértéknél alacsonyabb célérték vállalását.
	Üvegházhatású gázok becsült éves csökkenése	tonna CO_2 egyenérték	37631,877	2047,29	2047,29	376318,77	20472,87	20472,87	Az eredetileg benyújtott és és a megyei közgyűlés által elfogadott ITP-ben a Somogy megye által vállat érték 2018-ra 1800 t volt, a jelenlegi ITP sablon tábla nem teszi lehetővé a forrásarányos célértéknél alacsonyabb célérték vállalását.

TOP prioritás	Kimeneti indikátor neve	Mértékegysége	TOP Célértéke (2018)	Forrásarányos célérték (2018)	A megye által vállalt célérték (2018)	TOP Célértéke (2023)	Forrásarányos célérték (2023)	A megye által vállalt célérték (2023)		Megjegyzés
4. A helyi közösségi szolgáltatások fejlesztése és a társadalmi együttműködés erősítése	Fejlesztéssel érintett egészségügyi alapellátást nyújtó szolgálatok (benne: háziorvos, házi gyermekorvos, fogorvosi, védőnői szolgálat és kapcsolódó ügyeleti ellátás, iskola-egészségügyi ellátás) száma	db	185	11	11	925	51	51		Az eredetileg benyújtott és és a megyei közgyűlés által elfogadott ITP-ben a Somogy megye által vállat érték 2018-ra 9 db volt, a jelenlegi ITP sablon tábla nem teszi lehetővé a forrásarányos célértéknél alacsonyabb célérték vállalását.
	Helyreállított lakóegységek városi területeken	lakóegység	232	13	13	1160	64	64		Az eredetileg benyújtott és és a megyei közgyűlés által elfogadott ITP-ben a Somogy megye által vállat érték 2018-ra 10 lakóegység volt, a jelenlegi ITP sablon tábla nem teszi lehetővé a forrásarányos célértéknél alacsonyabb célérték vállalását. Emellett a TOP 4.3.1-15 és a TOP 5.2.1-15 pályázatok ütemezésének a felhívásokban foglalt előírásoknak való egymásra épülése okán (az infrastrukturális beruházások csak akkor kezdhetőek meg, ha a "soft" projekt már legalább 6 hónapja fut), a 2018-as célérték vállalás nehezen teljesíthető, a célérték elérése reálisan 2019-re biztosítható.
5. Megyei és helyi emberi erőforrás fejlesztések, foglalkoztatás-ösztönzés és társadalmi együttműködés	A foglalkoztatási paktumok keretében munkaerőpiaci programokban résztvevők száma	fő	8580	487	487	42900	2433	2433		Az eredetileg benyújtott és és a megyei közgyűlés által elfogadott ITP-ben a Somogy megye által vállat érték 2018-ra 400 fő volt, a jelenlegi ITP sablon tábla nem teszi lehetővé a forrásarányos célértéknél alacsonyabb célérték vállalását.
	Helyi társadalmi akciókban résztvevők száma	fő	26600	1448	1448	133000	7236	7236		Az eredetileg benyújtott és és a megyei közgyűlés által elfogadott ITP-ben a Somogy megye által vállat érték a társadalmi akciókban résztvevő hátrányos helyzetű személyekre vonatkozóan került meghatározásra 2023-ra 1200 fővel, de az akkor elvégzett háttérszámítások alapján a társadalmi akciókban résztvevők teljes köre reálisan 6300 fő, a jelenlegi ITP sablon tábla nem teszi lehetővé a forrásarányos célértéknél alacsonyabb célérték vállalását.

5. Az ITP ütemezése

Az ITP forrásfelhasználásának éves ütemezésének kialakítása során az egyes intézkedések tekintetében az alábbi megfontolások, elvek kerültek fokozottan figyelembe vételre:

- Az ITP tervezés és végrehajtás időkerete 2014-2020-ig terjed (a projektek végrehajtására további 3 év áll rendelkezésre),
- A program végrehajtása (a felhívások megjelenése) 2015 decemberében kezdődött meg, a támogatási kérelmek beadási határidői jellemzően 2016. II-III. félévére realizálhatóak,
- Az ütemterv összeállítása során a kötelezettségvállalás mértékét kell feltüntetni az egyes intézkedésekre,
- Az egyes intézkedések esetében az ütemezés során meghatározó szempont volt az intézkedés alá sorolható, a helyi igényalapú felmérés során feltárt fejlesztési elképzelések előkészítettsége, ill. komplexitása,
- Az egyes intézkedések forrásfelhasználás ütemezésénél kiemelten mérlegelésre került az adott intézkedés keretében megvalósítható beruházás típusok jellemző, a korábbi programozási időszak tapasztalatai alapján becsülhető, a projektek indítása szempontjából mérlegelendő kockázati tényezők, mint pl. tulajdonjog rendezés, területvásárlás, kisajátítás jellemző időigénye, jellemzően több szereplőt érintő fejlesztések esetén a várható egyeztetések és megállapodások időigénye és egyéb kockázatai,
- A különböző intézkedések keretében megvalósuló jellemző fejlesztés típusok közötti lehetséges szinergiák biztosításának megfelelő összehangolt időbeli ütemezés megteremtése.

Megye neve:	Somogy megye
Megyei ITP neve:	Somogy megyei ITP
Megye forráskerete (Mrd Ft):	43,45

		Minden adat automatikusan megjelenik az 1. munkalapról	2015				2016				2017				2018				2019				2020				2021		2022		2023		Összes forrás	Ell.
Prioritás	**Intékedések**	intézkedésre eső összeg	1né	2.né	3.né	4.né	1né	2.né	3.né	4.né	1né	2.né	3.né	4.né	1né	2.né	3.né	4.né	1né	2.né	3.né	4.né	1né	2.né	3.né	4.né	1 fé	2.fé	1 fé	2.fé	1 fé	2.fé		
1. Térségi gazdasági környezet fejlesztése a foglalkoztatás elősegítésére	1.1. Helyi gazdasági infrastruktúra fejlesztése	6,244								3,5		2,744																			6,244	0,000
	1.2. Társadalmi és környezeti szempontból fenntartható turizmusfejlesztés	3,734								3		0,734																			3,734	0,000
	1.3. A gazdaságfejlesztést és a munkaerő mobilitás ösztönzését szolgáló közlekedésfejlesztés	2,781								2,781																					2,781	0,000
	1.4. A foglalkoztatás segítése és az életminőség javítása családbarát, munkába állást segítő intézmények, közszolgáltatások fejlesztésével	3,325								1,2	1		1,125																		3,325	0,000
2. Vállalkozásbarát, népességmegtartó településfejlesztés	2.1. Gazdaságélénkítő és népességmegtartó településfejlesztés	8,040								4,7		3,34																			8,04	0,000
3. Alacsony széndioxid kibocsátású gazdaságra való áttérés kiemelten a városi területeken	3.1. Fenntartható települési közlekedésfejlesztés	4,095								2			2,095																		4,095	0,000
	3.2. Önkormányzatok energiahatékonyságának és a megújuló energia-felhasználás arányának növelése	6,839								3,9			2,939																		6,839	0,000
4. A helyi közösségi szolgáltatások fejlesztése és a társadalmi együttműködés erősítése	4.1. Egészségügyi alapellátás infrastrukturális fejlesztése	1,170								0,7		0,47																			1,17	0,000
	4.2. A szociális alapszolgáltatások infrastruktúrájának bővítése, fejlesztése	0,930								0,73		0,2																			0,93	0,000
	4.3. Leromlott városi területek rehabilitációja	1,260								0,8		0,46																			1,26	0,000
5. Megyei és helyi emberi erőforrás fejlesztések, foglalkoztatás-ösztönzés és társadalmi együttműködés	5.1. Foglalkoztatás-növelést célzó megyei és helyi foglalkoztatási együttműködések (paktumok)	3,757								3,757																					3,757	0,000
	5.2. A társadalmi együttműködés erősítését szolgáló helyi szintű komplex programok	0,469								0,469																					0,469	0,000
	5.3. Helyi közösségi programok megvalósítása	0,805												0,805																	0,805	0,000
		43,449	0	0	0	0	0	0	0	27,537	1	7,948	6,159	0,805	0	0	0	0	0	0	0	0	0	0	0	0	0	0	0	0	0	43,449	0,000

Az ütemtervben az összegek Mrd Ft-ban kerültek megadásra 3 tizedes jegy pontossággal.

62/2016.(XII.9.) közgyűlési határozat

A közgyűlés által delegált személyek tevékenységéről

1. A Somogy Megyei Közgyűlés elfogadja - a közgyűlés által delegált képviselők tájékoztatása alapján - a közgyűlés által delegált személyek tevékenységéről szóló beszámolót.

2. A Somogy Megyei Közgyűlés - a Magyar Olimpiai Bizottság Alapszabályában biztosított lehetőséggel élve - a MOB tagjai sorába, Jakó Gergely eddigi tevékenységét megköszönve, Huszti Gábort, a közgyűlés alelnökét delegálja.

3. A Somogy Megyei Közgyűlés elrendeli, hogy a delegáltak tevékenységükről a közgyűlés előtt a 2017. év végi utolsó rendes közgyűlésen kötelesek beszámolni.

   Felelős: Biró Norbert, a közgyűlés elnöke
   Dr. Sárhegyi Judit megyei jegyző /az érintettek értesítéséért/
   Határidő: értelem szerint

63/2016.(XII.9.) közgyűlési határozat

A Somogy Társadalmi Felemelkedéséért Nkft. működési és finanszírozási kérdéseiről

1. A Somogy Megyei Önkormányzat Közgyűlése, mint Tulajdonos elrendeli a Somogy Társadalmi Felemelkedéséért Nonprofit Kft. média tevékenységének 2016. december 31-i határnappal történő megszüntetését, és utasítja az ügyvezetőt, hogy a Társaság a Nemzeti Média és Hírközlési Hatóságnál vezetett lineáris audiovizuális média szolgáltatások nyilvántartásából ugyanezen határnappal a Társaság-, illetve a Somogy TV. törléséről gondoskodjon. Utasítja továbbá az ügyvezetőt, hogy a Társaság médiatevékenységével kapcsolatos kötelezettségek megszüntetését – beleértve a személyi állománnyal kapcsolatos döntések meghozatalát is – haladéktalanul kezdje meg azzal, hogy a Somogy TV. 2016. december 31. napjáig történő működtetését biztosítsa.

   Felelős: Biró Norbert, a Közgyűlés elnöke
   (tulajdonosi döntés közléséért)
   Gábor Márk ügyvezető (végrehajtásért)
   Határidő: azonnal

2. A Somogy Megyei Önkormányzat, mint Tulajdonos Közgyűlése a Somogy Társadalmi Felemelkedéséért Nonprofit Kft. 2016. december 31. napjáig történő működéséhez a 2016. évi költségvetés általános tartaléka terhére 4 500 000 Ft visszatérítendő támogatást biztosít támogatási szerződés megkötésével, mely alapján a támogatást 2016. december 12-én folyósítani kell annak 2017. július 31. napjáig történő visszafizetése mellett.

   Felelős: Biró Norbert, a Közgyűlés elnöke
   Határidő: 2016. december 12.

3. A Somogy Megyei Önkormányzat Közgyűlése elrendeli, és e körben utasítja az Ügyvezetőt, hogy a Somogy Társadalmi Felemelkedéséért Nonprofit Kft. médiatevékenységének megszüntetése mellett a Társaság által lefolytatott ajánlattételi eljárás eredményeképpen nyertes ajánlattevővel, a MEDIA SOLUTIONS Kft-vel az előterjesztés mellékletét képező megállapodást kösse meg. A Közgyűlés elrendeli, hogy a Nemzeti Média és Hírközlési Hatóság és annak Médiatanácsa jóváhagyásának hiányában meghiúsuló jogügylet esetén is hajtsa végre a médiatevékenység megszüntetését, ez esetben az előterjesztés A./ verziója szerint.

   Felelős: Gábor Márk ügyvezető
   Határidő: 2016. december 12.

4. Somogy Megyei Önkormányzat Közgyűlése tudomásul veszi, hogy a 3. pontban részletezett megállapodás megkötését követően a Társaságot a médiatevékenység megszűnésével kapcsolatosan 21 525 435 Ft összegű, valamint a havonta felmerülő 1 039 613 Ft összegű kifizetés terheli, melyre a Társaság 2017. évi várható bevételei nem nyújtanak fedezetet. A Közgyűlés elrendeli, hogy a költségek finanszírozására az Ügyvezető elsősorban a DDRFÜ Nkft. megszűnéséből a Társaságot jogosító szerződésekből eredő bevételeket használja fel, különös figyelmet fordítva a felmondásokból eredő személyi juttatások határidőre való megtérítésére, egyben felhatalmazza a Közgyűlés Elnökét, hogy amennyiben az előbbi tervezett bevétel 2017. február 28-ig nem, vagy csak részben áll rendelkezésre, úgy a 2017. évi költségvetés terhére visszatérítendő támogatást biztosítson a társasági fedezet hiányának igazolása mellett a szükséges mértékben, de legfeljebb 26 500 000 Ft összegben azzal, hogy a Társaságnak ezen visszatérítendő támogatást 2017. december 31. napjáig meg kell fizetnie. A közgyűlés elrendeli e határozat ezen pontjának felülvizsgálatát, amennyiben a Nemzeti Média és Hírközlési Hatóság és annak Médiatanácsa jóváhagyásának hiányában meghiúsuló jogügylet következtében a médiatevékenység megszüntetéshez kapcsolódó magasabb összegű visszatérítendő támogatást kell biztosítani.

   Felelős: Gábor Márk ügyvezető
   Biró Norbert, a Közgyűlés elnöke
   Határidő: értelem szerint

5. A Somogy Megyei Önkormányzat Közgyűlése utasítja Elnökét, hogy az 1. – 4. pontokban meghatározott folyamatok végrehajtását ellenőrizze, e körben az Ügyvezetőt rendszeresen számoltassa be, és a Közgyűlést tájékoztassa.

   Felelős: Biró Norbert, a Közgyűlés elnöke
   Határidő: értelem szerint

64/2016.(XII.9.) közgyűlési határozat

A Vármegyeháza épületegyüttes déli épületének felújításáról

1. A Somogy Megyei Közgyűlés elhatározza a Kaposvár 12/A hrsz. alatt felvett, természetben 7400 Kaposvár, Rippl-Rónai tér 1. sz. alatt elhelyezkedő Megyeháza épülettömb déli épületének felújítását a Somogy megyei TOP 3.2.1. kódjelű, az „Önkormányzati épületek energetikai korszerűsítése" című pályázat benyújtásával 1 milliárd Ft összegben, és további a Kaposvár Modern Városok Programjában tervezett 400 millió Ft összegben, mely utóbbi pályázati támogatást a Kaposvár Megyei Jogú Város Önkormányzatával megkötendő támogatási szerződés alapján fogja felhasználni.

2. A Somogy Megyei Közgyűlés ezúton fejezi ki köszönetét Kaposvár Megyei Jogú Város Közgyűlésének, hogy a Kaposvár Modern Városok Programjában 400 millió Ft-ot a volt Levéltár épületének felújítására allokált.

3. A Somogy Megyei Közgyűlés felhatalmazza elnökét, hogy a Kaposvár 12/A hrsz. alatt felvett, természetben 7400 Kaposvár, Rippl-Rónai tér 1. sz. alatt elhelyezkedő Megyeháza épülettömb déli épülete felújításának pályázat-előkészítését kezdje meg. E körben az akkreditált felelős közbeszerzési szaktanácsadót válassza ki, és vele vállalkozói szerződést kössön. Kezdje meg továbbá a tervezői feladatokra vonatkozó eljárás(ok) lefolytatását, a megfelelő jogosultsággal rendelkező tervező(k) kiválasztását, és a nyertes ajánlattevő(k)kel a vállalkozói szerződést kösse meg. A pályázat elkészítését a Somogy Megyei Önkormányzati Hivatal munkatársainak bevonásával kezdje meg. Felhatalmazza az Elnököt, hogy az ezen feladatokhoz kapcsolódó mindennemű szükséges jognyilatkozatot aláírja, kötelezettségeket vállalja. Utasítja az Elnököt, hogy a pályázati dokumentációt – tekintettel az épület funkciójának az e folyamatban történő meghatározására – benyújtása előtt terjessze a Közgyűlés elé jóváhagyásra.

   Felelős: Biró Norbert, a közgyűlés elnöke
   Határidő: értelem szerint

65/2016.(XII.9.) közgyűlési határozat

A Kaposvári vigasságok terének üzemeltetéséről

1. A Somogy Megyei Közgyűlés elhatározza, hogy a DDOP-2.1.1/A.B-12-2012-0028 kódszámú, „Kaposvári vigasságok terének kialakítása" című projekt üzemeltetési tevékenységére 2016. január 14. napján az EPS International Kft.-vel létrejött Üzemeltetési szerződést 2016. december 30-i hatállyal közös megegyezéssel megszűnteti.

   Felelős: Biró Norbert, a közgyűlés elnöke
   Határidő: 2016. december 30.

2. A Somogy Megyei Közgyűlés a fentiekre való tekintettel elhatározza, hogy a támogatási szerződésben rögzített fenntartási kötelezettség teljesítésére vonatkozóan új üzemeltetési pályázatokat hirdet.
   Az üzemeltetési tevékenység minél korábban történő megkezdése érdekében két pályázati kiírást jelentet meg.
   A Kaposvár, Fő u.10. sz. alatt található épületegyüttes keleti szárnyában elhelyezkedő közönségszervező irodák, valamint az udvar üzemeltetésére vonatkozóan a pályázat lefolytatása érdekében jóváhagyja és közzé teszi a megyei önkormányzati tulajdonés vagyongazdálkodás szabályairól szóló 5/2012.(III.5) önkormányzati rendelet 4. sz. melléklete szerinti, az önkormányzati vagyon hasznosítására is vonatkozó versenyeztetési szabályzat alapján készített, az előterjesztés 1. sz. mellékletében szereplő felhívást, valamint az annak mellékletét képező üzemeltetési szerződéstervezetet és egyéb dokumentumokat, az abban foglalt tartalommal.
   A Kaposvár, Fő u. 10. sz. alatt található épületegyüttes nyugati szárnyában elhelyezkedő vendéglátóegység üzemeltetésére vonatkozóan a pályázat lefolytatása érdekében jóváhagyja és közzé teszi a megyei önkormányzati tulajdon- és vagyongazdálkodás szabályairól szóló 5/2012.(III.5) önkormányzati rendelet 4. sz. melléklete szerinti, az önkormányzati vagyon hasznosítására is vonatkozó versenyeztetési szabályzat alapján készített, az előterjesztés 2. sz. mellékletében szereplő felhívást, valamint az annak mellékletét képező üzemeltetési szerződéstervezetet és egyéb dokumentumokat, az abban foglalt tartalommal.
   A Közgyűlés a pályázati felhívásban szereplő bontási feladatokkal megbízza a Somogy Megyei Önkormányzat Hivatalának 3 fő köztisztviselőjét, akiknek a bontás során együttesen kell jelen lenni. E körben utasítja a megyei jegyzőt, hogy az érintett köztisztviselőket jelölje ki.
   A pályázati anyagok értékelési feladatai esetében a versenyeztetési szabályzat szerinti bizottság a Somogy Megyei Közgyűlés Pénzügyi Bizottsága, amely a beérkezett ajánlatokat értékeli, és az értékelés összefoglalását, valamint ez alapján kialakított döntési javaslatát a végleges szerződéstervezettel együtt terjeszti a Közgyűlés elé bírálatra.
   A pályázatok benyújtásához kapcsolódó legfontosabb határidők az alábbiak:
   A pályázatok meghirdetésének ideje: 2016. december 12.
   A pályázat benyújtásának ideje: 2017. január 13.
   A pályázatok bontásának időpontja: 2017. január 16.
   A pályázatok értékelésre történő átadása a Somogy Megyei Közgyűlés Pénzügyi Bizottsága részére: 2017. január 16.
   A pályázatok értékelése a Somogy Megyei Közgyűlés Pénzügyi Bizottsága által: 2017. január 16-20. között történik.

Felelős: Biró Norbert, a közgyűlés elnöke
Dr. Sárhegyi Judit megyei jegyző
Határidő: értelem szerint

Alakszerű határozat meghozatala nélkül:

A közgyűlés

- a fiatalok kábítószer fogyasztásáról Somogy megyében,
- a Somogy Megyei Katasztrófavédelmi Igazgatóság tevékenységéről,
- a 2016. szeptember 15. – december 2. közötti tisztségviselői tevékenységről,
- a 2016. szeptember 30-i közgyűlésen elhangzott interpellációkra adott válaszokról

szóló tájékoztatókat tudomásul vette.

_____

Felelős kiadó: Biró Norbert, a közgyűlés elnöke
Felelős szerkesztő: Dr. Sárhegyi Judit megyei jegyző
Szerkeszti: a Szerkesztő Bizottság
Interneten közzétéve a www.som-onkorm.hu portálon